Lorenz Mizlers

Hochgräfl. Malachowskischen Hofmathematici in klein Pohlen

Musikalische

Bibliothek

oder

Gründliche Nachricht nebst unpartheyischem Urtheil von alten und neuen musikalischen Schrifften und Büchern,

worinn alles,

Was aus der Mathematik, Philosophie und den schönen Wissenschafften zur Verbesserung und Erläuterung so wohl der theoretischen als practischen Musik gehöret, nach und nach beygebracht wird.

Des dritten Bandes

Erster Theil

Mit sechszehn Kupfertafeln

Leipzig, 1746.

Im Mizlerischen Bücher-Verlag.

Digitized by Google

Bayerische
Staatsbibliothek
MÜNCHEN

Innhalt.

I. Hrn. Prof. Gottscheds Antwort auf Hrn. H
Hudemanns Abhandlung von den Vorzü
gen der Oper vor Tragedien und Comödien
II. Vierte Fortsetzung von Marchesons vol
kommenen Capellmeister.
III. Leonhard Eulers Versuch einer neuen mu
sikalischen Theorie. Erstes Capitel vom To
und dem Gehöre.
IV. Der musikalische Patriot vom ersten bis zur
drey und zwanzigsten Stücke.
V. Abbildung und kurze Erklärung der musikali
schen Instrumenten der Japaneser.
VI. Musikalische Neuigkeiten.

Digitized by Google

Staatsbibliothek
MÜNCHEN

I.

Herrn Prof. Gottscheds Antwort auf Herrn D. Hudemanns Abhandlung von den Vorzügen der Oper vor Tragödien und Comödien.

Im dritten Theil des zweyten Bandes dieser Bibliothek habe ich des Herrn D. **Hudemanns** Vertheidigung der Opern wider Herrn Professor **Gottsched** angeführet. Nun ist nichts billicher, als daß ich auch des berühmten Herrn Prof. **Gottscheds** Gegenantwort hier einrücke, welche er in den Beyträgen zur critischen Historie der deutschen Sprache, ꝛc. im 10ten Stücke ertheilet.* Weil diese Gegenantwort länger ist,

* Gleich zu Anfang des andern Theils des II Bandes ist es ein Versehen von mir, wenn ich gesetzet, daß die deutsche Gesellschafft in Leipzig diese Beyträge

Digitized by Google

als daß ich sie hier vollständig einverleiben könnte, auch nicht alles hieher gehöret, was in solcher enthalten; So liefere ich hiemit einen ausführlichen Auszug, wo es nicht mehr denn ein Auszug ist, da ich durchgehends des Hrn. Prof. Worte behalten, und das allermeiste der Gegenantwort von Wort zu Wort beygefüget. Die Antwort selbsten lautet also:

„Gleich im Anfange seines Vorberichts giebt „der Herr Verfasser den Singspielen diejeni„gen Lobsprüche, so sich noch am besten für sie „zu schicken scheinen. Er nennet sie eine der „**gröſten Gemüthsbelustigungen**. Wir „geben dieses zu, wenn man es von derjenigen „Art der Ergetzlichkeiten versteht, die bloß von „den Sinnen herrühren, und bloß durch sie un„terhalten werden. Herr D. H. erkläret sie in „dem folgenden selbst also, wenn er sie bloß von „den Augen und Ohren herleitet. Daß er „aber den Verstand überall mit einzuflechten „bemüht ist, das sehen wir als ein unpartheyi„sches Geständniß an, daß eine bloß sinnliche „Vergnügung nicht von besonderem Werthe „sey, wann der Verstand dabey leer ausgehet. „Dieſs Zeugniß nun erkennen wir zwar mit „besonderem Danke; können es aber von der „Oper so gleich nicht einräumen, so lange es „wahr bleibt, was der Herr **Gravina** in sei„nem

träge herausgebe. Es ist solches falsch. Es arbeiten nur einige Mitglieder daran, und der Herr Prof. Gottsched hat die Aufsicht darüber, welcher nicht mehr in der deutschen Gesellschafft ist.

Digitized by Google

„nem Buche von der Tragödie, davon schrei-
„bet; der doch als ein Italiener ohne Zweifel
„Gelegenheit gehabt, die allerschönsten Opern
„vielfältig zu sehen und zu hören. Cio, schreibt
„er, che in cambio d' esprimere e imitare, suol
„piutosto estinguere & cancellare ogni sembian-
„za di verità; e che lusingha & molce la parte
„animale, *cioé il senso solo, senza concorso della*
„*ragione*, come fa il canto di un cardello o
„d' un usignolo. * Nach diesem Eingange
„trägt der Herr D. die Meynung desjenigen
„Leipziger Critici vor, der die Opern ganz und
„gar verworfen, und, wie er schreibet, sie nicht
„nur geringer, als unsere tragische und
„comische Schauspiele geachtet, sondern
„selbige so gar für das ungereimteste Werk
„hält, das iemals der menschliche Verstand
„ersonnen. Hierbey ist erstlich anzumerken,
„daß der Hr. D. H. die Meynung seines Geg-
„ners nicht recht aufrichtig, sondern mit einer
„merklichen Veränderung vorgetragen. Zwar,
„was das letztere anbetrifft; so stehen diese
„Worte allerdings in der Crit. Dichtk. p. 604.
„Aber das erstere findet man in dem ganzen Ca-

* Auf Deutsch: An statt (die Natur) auszudrücken und nachzuahmen, pflegt man solche vielmehr zu verdunkeln, und alle Wahrscheinlichkeit aufzuheben; Man schmeichelt und kützelt nur den sinnlichen Theil, das ist, allein die Sinnen, ohne daß die Vernunft damit verbunden ist, welches auch der Gesang eines Distelfinkens oder einer Nachtigall verursachen kann.

Digitized by Google

„pitel von Opern nicht. Es ist auch dem Ver„fasser desselben niemals in den Sinn gekom„men zu behaupten: Daß die Opern geringer „zu schätzen wären, als NB **unsere** tragische „und comische Schauspiele; zumal so, wie sie „damals beschaffen waren, als er seine Dicht„kunst schrieb und ans Licht gab. Der Hr. „D. H. vertheidiget ja nicht alle, sondern wie er „hier in den folgenden Worten ausdrücklich er„innert, nur **wohlgesetzte** Opern. Eben so „ist dem Leipziger Critico nichts weniger in den „Sinn gekommen, als die heutige deutsche „Schaubühne mit allen ihren Staatsactionen „und Possenspielen zu vertheidigen. Die gute „Tragödie und Comödie ist noch zur Zeit in „Deutschland nicht recht zu Hause. Was für „elendes Zeug wird nicht von den gemeinen Co„mödianten überall aufgeführet? Und wer kan „es leugnen, daß oft noch weniger Verstand „und Ordnung, Geschmack und gute Sitten „darinnen herrschen, als in den heutigen Opern? „und was ist das Wunder? die unwissenden „Comödianten haben fast alle ihre Stücke selbst „zusammen gestoppelt, auch wohl gar aus dem „Stegreife weggespielet: Die Opern aber sind „doch allezeit von Leuten gemacht worden, die „einige Zeit dem Studieren gewiedmet, und in „Wissenschafften und freyen Künsten nicht so „gar fremde gewesen. Es würde also eine „schlechte Ehre für die Singspiele seyn, wenn „sie nur über die gemeinen Haupt- und Staats„actionen, oder Lustbarkeiten des Hans Wursts

„und

„und Harlekins u. d. gl. den Sieg davon tra-
„gen könnten. Dieſes ſoll aber die Abſicht des
„Herrn D. H. ſeyn, wie er p. 148 gegen das
„Ende ausdrücklich erinnert hat. Non equi-
„dem inuideo, miror magis!

„Wir würden ihm alſo recht geben, und kein
„Wort mehr wider ihn verlieren, wenn wir
„nicht von einer ganz andern Art tragiſcher und
„comiſcher Schauſpiele redeten; nemlich von
„derjenigen, die in den beyden vorhergehenden
„Hauptſtücken der critiſchen Dichtkunſt be-
„ſchrieben worden. Dieſe iſt noch ſo gemein
„in Deutſchland nicht, daß man ſie NB **unſre**
„deutſche Schaubühne nennen könnte. Sie
„iſt noch gleichſam als ein Gaſt auf fremden
„Boden anzuſehen; ſo lange wir uns mit lau-
„ter Ueberſetzungen fremder Stücke behelfen
„müſſen. Denn der Deutſchen Originale giebt
„es leider! noch ſo wenige, daß man kaum eine
„Woche lang gute deutſche Stücke würde ſpie-
„len können. Der erſte Grund, warum Hr.
„D. H. die Oper den Comödien vorzieht, iſt
„dieſer, **weil der Character derſelben weit**
„**edler iſt als derjenige, der in der Comödie**
„**herrſcht**. Gewiſſermaſſen kann man dieſes
„zugeben, ohne gleichwohl die gute Sache zu
„verrathen. In einer Oper kommen viel vor-
„nehme Perſonen vor, die den Regeln nach in
„eine Comödie nicht gehören. Dieſe ſchildert
„nur das bürgerliche Leben ab, und darf alſo
„Könige und Fürſten nicht aufführen. Wenn
„ſolches aber nur nach der gehörigen Art ge-

Digitized by Google

„schiehet, so kommt gleichwohl nichts nieder-
„trächtiges darinnen vor, dessen man sich zu
„schämen hätte. = = =

„Wer die Thaten der Könige und Helden
„sehen will, der muß sie freylich nicht in der
„Comödie suchen. Die Tragödie wird ihm
„dieselben in aller ihrer Grösse zeigen; und da
„kann er solche edle und erhabene Vorstellun-
„gen finden, als er sich wünschen wird. Doch
„eben dieser Grund scheinet dem Hrn Gegner
„seinen Opern auch den Vorzug vor der Tra-
„gödie einzuräumen. Denn spricht er p. 149.
„**Der Tragödie scheinet die Oper daher**
„**vorzuziehen zu seyn, weil sie der mensch-**
„**lichen Natur vor jener gemäß ist.** Was
„dieses heissen solle, zeiget das folgende deutli-
„cher. Der Hr. D. H. meinet, in der Tra-
„gödie würden solche Helden aufgeführet, aus
„deren Worten man schliessen sollte, daß sie die
„Grenzen der Menschlichkeit überschritten hät-
„ten. Es ist wahr, daß unsre alte Tragödien-
„schreiber in Deutschland, als **Gryphius** und
„**Lohenstein** nach dem bösem Muster des tra-
„gischen **Seneca**, ihre Helden fast übermensch-
„lich haben reden lassen. Allein wer hat denn
„dieselben zur Richtschnur der tragischen
„Schreibart gesetzet? Man sehe, mit wie vie-
„ler Einfalt **Sophocles** und **Euripides** ihre
„Helden redend eingeführet, und wie **Corneille**
„und **Racine** nebst einigen andern von ihren
„Landsleuten in diese Fußstapfen getreten sind.
„Da wird man solch übermenschliches Zeug
„nicht

Digitized by Google

„nicht finden, das ich nicht in der Opernschreib-
„art viel ärger zeigen wollte. Man halte nur
„den Auszug aus der Griechischen **Iphigenia**,
„welcher bey der aus dem **Racine** übersetzten
„angehängt ist, mit der postelischen **Iphigenia**
„gegeneinander; sonderlich mit denjenigen
„Stellen, die in der Abhandlung von dem **Ba-**
„**thos** in den Opern, vor dem deutsch übersetz-
„ten **Antilongin** angemerket worden: So
„wird man hievon zur Gnüge überzeiget
„werden.

„Der II Grund, den Hr. D. H. angiebt,
„warum die Opern den Comödien vorzuziehen
„wären, ist dieser, **weil der den Comödien**
„**gebührende niedrige Ausdruck wohler-**
„**zogenen Leuten wo nicht einen Ekel,**
„**doch wenigstens sehr oft eine Kaltsinnig-**
„**keit verursachet.** Dieses ist grösstentheils im
„vorigen schon beantwortet. Die einfältigen
„Possenspiele und Zotenreisser auf den gemeinen
„Schaubühnen vertheidigen wir nicht. Wer
„die Burlesken und Farcen vor gute Comödien
„hält, der mag zusehen, wie er dem Hrn. D. H.
„antworten will. Es ist ein Unterscheid zwi-
„schen niedrig und niederträchtig reden. Jenes
„thun auch die ehrbarsten Leute im Bürger-
„und Adelstande. Selbst der Hof redet nicht
„hochtrabend, sondern bedienet sich einer unge-
„künstelten und natürlichen Art des Ausdruc-
„kes. Aber der Pöbel redet grob und garstig,
„und diese Schreibart ist dem Character der
„guten Comödie gar nicht gemäß. Man lese

Digitized by Google

„nur den Terenz und zeige mir eine einzige „Stelle, die wider die guten Sitten liefe! = =

„Aber wie viel schändliches gemeines Zeug „will ich nicht in den Opern finden? Selbst „Postels Iphigenia ist nicht davon frey. Man „lese nur des Anaximenes Reden durch, so wird „man den Beweis finden. Aber das ist noch „nichts gegen andere Opern. Z. E. was ist „das nicht vor ein edler erhabner Gedanke und „Ausdruck wenn **in dem höllenstürmenden „Liebeseifer von Orpheus und Euridice,** „einem Singespiele so 1683 in Weisenfels „aufgeführet worden, **Cyrene**, eine Königin, so „singet:

Je länger ja ie lieber,
Ist unser altes Wort,
Wer liegt am Liebesfieber,
Der mache nur bald fort,
Es kan das junge Freyen,
Nun und in Ewigkeit
Uns nimmermehr gereuen:
Man altet mit der Zeit.

„und ihr Herr Sohn, der Prinz Aristäus, kan „diese Sprache der Helden noch fast besser; „wenn er spricht:

Was und warum, wolt ihr euch mit mir zanken?
Mein Hertze ist verreist. ꝛc.
Der Liebeshunger drückt,
Ich bin verrückt.

„Es sind unzehlige noch weit pöbelhaftere Aus„drückungen in dieser Oper, dabey ich mich aber „nicht aufhalten will. Ich habe eine andere „Oper der Hand von **Jacobs Hochzeit in Ha„nau**, die in Halle 1675 aufgeführet worden.

„Da

„Da spricht Remuel, ein Fürst, im III Auf-
„tritte:

Du bist nicht wohl daheime

„und Laban antwortet eben so schön,

Was soll die Narrethey!

„Jacob aber spricht bald darauf

Wenn soll ich voll Vergnügen
Mit meiner Braut in einem Bette liegen?

„Im vierten spricht Husim, der Jacobs Neben-
„buhler vorstellet:

Ach möchte mir mein Hosen-Nestel reissen
Und mir, ich weis nicht wo, die Nase schweissen.
Ach Husim hast du nicht recht wohl genarrt,
Daß du so sehr gekratzet und gescharrt.

„Man kan leicht denken, daß auf diesen feinen
„Schlag noch mehr schöne Ausdrückungen fol-
„gen werden, die sich für das edle Schäferleben
„sehr wohl schicken. * * * *

* Von dergleichen schönen Gedanken hat der Hr. Prof. noch verschiedenes aus folgenden Opern, Daniel in der Löwengruben, das unmöglichste Ding in der Welt vom Jahr 1687 und 1686 beygebracht. Ferner sind aus der verliebten Jägerin Diana vom Jahr 1678, dem Ursprung der Römischen Monarchie, 1684, den Spiegel keuscher Damen 1708, viel abgeschmackte Dinge angeführt, auch aus etlichen ganz neuen Opern der Bozena oder die erhobene Tugend, vom Jahr 1725, und dem Scipio Africanus das abgeschmackte beygefüget, zu dem Ende, daß man siehet, was vor albern Zeug in den Opern vorkommt, wovon die gute comische Schaubühne gereiniget ist. Es ist also nach meiner Einsicht ein Fehler der Poeten, daß sie mit unreiner Feder Opern geschrieben haben. Sie sollen, und können auch, die Sache viel besser abfassen. Es ist kein Fehler der Opern.

„Will aber der Hr. D. H. sagen, daß die „Opernschreibart auch der tragischen vorzuzie„hen sey, **weil sie keine so hochtrabende „Götterspracke liebet, indem die Music „keinen schwülstigen Vortrag leidet:** So „muß man sich wundern, wie er dieses sagen „kan. Wo hat man wohl iemals diese Regel „eines Singspieles gehöret? Wiedersprechen „denn nicht alle Opern derselben? Von Postels „Iphigenia ist es schon erwiesen, daß sie recht „unsinnige Proben der schwülstigen Schreibart „in sich halte; und von den meisten übrigen „könnte es sehr leicht erwiesen werden. Und „was können doch die Herren Componisten „nicht in Noten setzen? Die Worte mögen be„deuten was sie wollen; wenn sie nur dem „Sänger Gelegenheit geben, das Maul aufzu„thun: So sind sie dem Componisten schon „recht, alle seine Künste dabey anzubringen. „Wir haben dergleichen Exempel auch hier in „Leipzig, und hören oft mit Verwunderung, wie „die allerelendesten Verse, die keinen Sinn noch „Witz in sich halten, nach den schönsten Noten „abgesungen werden, die von allen Kennern der „Music bewundert werden. So wahr ist es, „was der Spectator im I Theil, Bl. 68. im „18 St. schreibet: That nothing is capable of „being well set to Musick that is not Nonsense: „d. i. daß sonst nichts geschickt ist, schön in die „Music gebracht zu werden, als ein Galimatias „oder sinnloses Zeug. * „Der

* Ich weiß nicht ob diese Gedanke des Spectators im Ernste

„Der dritte Grund des Herrn D. H. ist dieser:
„**Weil in einer Oper mehr Veränderungen,**
„**als in Tragödien und Comödien vorfallen.**
„Wir wollen dieses nicht leugnen; sondern nur
„fragen, ob denn alle Veränderungen eines Din-
„ges von gleichem Werthe sind? Ist dieses, so
„wird man eine Seiltäntzer- und Lustspringerbu-
„de, wobey noch etwa ein Pikenwerfer, Balan-
„zirmeister, und Taschenspieler, oder gar ein star-
„ker Mañ anzutreffen ist, wie ich denn dergleichen
„beysammen gesehen habe; allen Opernbühnen
„vorziehen. Und es fehlt in der That nicht viel,
„daß ich solches nicht im Ernste behaupte. Denn
„ist es erlaubt, von der Würkung auf die Ursa-
„che zu schlieſſen: So habe ich es noch niemals
„gesehen, daß man aus einer solchen Gauklerbu-
„de vor der Zeit hinausgelaufen. Ob man
„aber nicht aus den Hamburgischen Opern zu-
„weilen in der Helfte, oder doch bis wieder eine
„hübsche Arie gekommen, davon gegangen; oder
„doch zum wenigsten über die Helfte der Zeit,
„ohne

Ernste oder im Scherz zu verstehen ist. Es muß wohl das letzte seyn, indem nicht zu vermuthen, daß ein sonsten so scharfsinniger Scribent dergleichen sinnlose und wider alle Wahrheit streitende Gedanke im Ernste zu sagen fähig sey. Ich würde unvernünftig handeln, wenn ich solche hier wiederlegen, und das lächerliche des Schlusses: weil viele elende Verse vortreflich in die Musik gesetzet worden, so ist sonst nichts geschickt in die Musik gebracht zu werden als ein sinnloses Zeug, zeigen wolte. Es kan solches iedermann, der fünf gesunde Sinnen hat, und das Wesen der Musik versteht, einsehen, ohne die Regeln der Vernunftlehre zu Hülfe zu nehmen.

„ohne einige Aufmerksamkeit auf dieselbe zuwen-
„den, verplaudert habe: das will ich meinem
„Herrn Gegner ins Gewissen schieben.

„Und woher kommt dieses? Alle Verände-
„rungen der Schaubühne, der Sängerstimmen,
„der Instrumente, der Flugwerke oder Maschinen
„erhalten die Zuschauer nicht so in der Aufmerk-
„samkeit, als eine wohlverknüpfte tragische oder
„comische Fabel thut. Dieses wirket nun die
„blosse Verwirrung ihrer Begebenheiten, und der
„ungewisse Ausgang, den der Zuschauer mit unbe-
„schreiblichem Verlangen erwartet. Zum we-
„nigsten bemerken wir in unsern allerernsthaf-
„testen Trauerspielen, daß die Zuschauer in einer
„unglaublichen Stille mit der heftigsten Begier-
„de auf alle Worte acht haben; und sich erzür-
„nen, wenn sich das geringste Geplauder oder
„Geräusche erhebt, welches sie in der Aufmerk-
„samkeit störet. Nun urtheile man, welches
„mehr Vergnügen seyn muß: Da, wo man bey
„allen sinnlichen Veränderungen, dennoch aus
„dem Spiele läuft, oder gar nicht einmal hinein
„kommt; oder da, wo man bey einer einzigen
„Gestalt der Schaubühne, bey beständigem Re-
„den der spielenden Personen, doch mit aller Auf-
„merksamkeit das Ende erwartet, ja wohl böse
„wird, daß das Stücke nicht länger gedauret, wie
„ich solches oft wahrgenommen habe? * Es
„giebt

* Die Ursache warum bey vielen Personen in Anhörung der Opern nicht soviel Aufmerksamkeit beobachtet wird, als man im Gegentheil bey mehrern Zuschauern

„giebt aber noch eine Veränderung, nemlich der „langen und kurzen Verse in den Opern; die „nach des Herrn D. Meynung ihr vor den ein„förmigen langen Versen der Tragödien „und

ern einer Tragödie oder Comödie wahrnimmt, steckt meines Erachtens in ganz was anders, als in dem Wesen der Opern und der Tragödie. Es ist ein bloser Zufall, der in der menschlichen Neigung zur Veränderung gegründet ist. Weil eine Oper aufzuführen ungleich mehr Unkosten verursachet, als eine Tragödie, so spielet man solche zum öftern, und zwar hinter einander, vier, fünf bis sechsmahl, da man hingegen eine Tragödie niemals zweymahl, oder doch sehr selten hinter einander spielet. Wenn also die meisten Zuschauer eben dieselbe Oper schon oft gesehen, oder wenig, nicht zu sagen gar keinen, Verstand von der Musik haben, so ist leicht zu begreifen, daß ihre Aufmerksamkeit nicht groß seyn kan, da ihnen entweder der Zusammenhang der Sache schon sehr bekannt und gemein ist, oder da sie die Schönheiten der Musik zu empfinden unfähig sind, oder da der Componist gefehlt und die Singstimmen unverständlich gesetzet, daß man die Worte nicht verstehen kan, oder daß ein solcher Zuhörer selbst die Sprache nicht versteht, in welcher die Oper abgefaßt ist. Wo diese Nebendinge alle wegfallen, so wird der Zuhörer zum erstenmahl bey einer Oper so aufmerksam seyn, als zum erstenmahl bey einer Tragödie. da ich hingegen verschiedene Zuschauer der Tragödie in eben dem Zustand beobachtet, als der gelehrte Herr Verfasser hier die Zuhörer der Oper beschreibet, weil sie solche schon oft gesehen hatten und auswendig wußten. Eine Oper aber muß doch wohl den Kennern mehr Vergnügen verursachen, als eine Tragödie, weil man jene so oft aufführen kan, ohne die Anzahl der Zuhörer sonderlich

zu

„und Comödien einen Vorzug geben sol
„Vors erste frage ich hier, ob alle Verse ver
„drüßlich zu hören sind, oder nicht? Er antwor
„te mir was er will, so müssen es die Operverſ
„mehr seyn, als die tragischen, indem sie sich mehr
„von der Prosa entfernen. Denn sie haben
„fast lauter kurze Zeilen und folglich sehr viel Rei-
„me, die stark ins Gehör fallen. Hernach ha-
„ben sie bald jambische, bald trochäische, bald da-
„ctylische Arien, oder wohl gar allerley Zeilen und
„Füsse durcheinander gemenget. Auch dieses
„fällt nun alles weit stärker ins Ohr, als die
„einträchtigen langen Zeilen der tragischen Ver-
„se. Diese wird man in kurzen so gewohnt,
„daß mans kaum mehr merkt, daß es Verse sind:
„Zumal wenn sie natürlich ausgesprochen wor-
„den. Und wie kan doch das lange Sylben-
„maaß den Ohren beschwehrlich fallen? Der
„Verstand darf ja beym Abschnitte, auch wohl
„nach Erfordern der Sache noch eher einen
„Sinn schliessen und stille halten; wie dieses
„von allen tragischen Poeten beobachtet worden.
„Indessen

zu verringern, welches hingegen bey einer Tragödie nicht ist, als da bey der fortdaurenden dritten Aufführung so wohl die Zuschauer abnehmen, als auch etwas kaltsinnig sich bezeigen würden, dahingegen ein Kenner der Musik, so oft er eben dieselbe Oper anhöret, immer was neues zu bemerken findet. Man kan also gleichfalls fragen: Wo muß mehr Vergnügen seyn? da, wo man eine Sache sechs bis achtmal hinter einander ohne Verdruß anhören kan; oder da man zum zweytenmal schon völlig satt ist.

Digitized by Google

„Indessen glaube ich nicht, daß die alten Griechen und Lateiner ihre Comödien der Musik zu Gefallen in Versen abgefasset: Ob es gleich bekannt ist, daß sie auch nach abgeschafften Chören, Musicanten auf ihren Bühnen gebraucht haben. Man weis ja, daß sie ihre Comödien in Actus, oder Handlungen eingetheilet, welches von Aristotele bey den Griechen nicht angemerket wird, weil bey ihnen die Gesänge des Chors alles mit einander verknüpften. Wodurch sollten nun die Handlungen von einander getrennet worden seyn, wenn man keine Musik darzwischen gemacht hätte? Zwischen diesen Handlungen also stellten sich die Pfeifer in zweyen Chören, tibiis dextris & sinistris, wie es im Terenz heisset, auf die Bühne, so wie es vormals in den Chören geschehen war. Denn von einem heutigen Orchester, oder einem von der Bühne unterschiedenen Platze für die Musicanten finden wir nichts. - - -

„Soweit gehen die Gründe des Herrn D. H. womit er die Vorzüge der Opern vor den Tragödien und Comödien zu behaupten meynet. Ob dieselben nun so bündig gewesen sind, als er geglaubet hat, das mögen nunmehr unsre Leser selbst urtheilen. Nun kommet er auf die „Beantwortung der Gründe, die sein Gegner wider dieselben vorgebracht hat. Er theilet dieselben sehr ordentlich in vier Classen, deren die erste **den Inhalt** der Opern betrifft.

„Was daran ausgesetzet worden ist dieses:

„Daß

„Daß es einer Zauberey weit ähnlicher sie-
„het, als der Wahrheit, und dahero ganz
„unnatürlich sey. Hier habe ich mich wun-
„dern müssen, daß der Herr D. H. dieses ganz
„unrecht verstanden hat. Er meynt, es sey hier
„von den Zaubereyen die Rede, die zuweilen in
„den Opern vorkommen. Allein das ist die
„Meynung gar nicht. Es geht auf den Mangel
„der Wahrscheinlichkeit in der Folge und Ver-
„knüpfung der Operfabeln. Nach der Welt-
„weißheit entsteht alle Wahrheit aus dem Satze
„des zureichenden Grundes. Wo man also
„alles ineinander, das ist, das folgende von einer
„ieden Begebenheit in dem vorhergehenden, auf
„eine begreifliche Weise gegründet antrifft; da
„ist Wahrscheinlichkeit. So sind alle gute
„Fabeln der alten Poeten beschaffen, wie P. le Bossu
„in seinem Tractat vom Heldengedichte erwie-
„sen hat. Hergegen fehlt es keiner Art von Fa-
„beln an dieser Art der Verknüpfung mehr, als
„den Operfabeln. Da hängt fast nichts zu-
„sammen. Eine Person kömmt auf die Büh-
„ne, ohne zu wissen warum; sie geht wieder
„weg, ohne allen andern Grund, als weil ihre
„Rolle es so haben will. Es kommen Personen
„an Oerter, wo sie allem Ansehen nach nicht hin-
„gehörten, und man zeigt doch nicht, wie sie hin-
„gekommen sind. Man dichtet endlich Dinge
„in gewisse Zeiten, wo sie unmöglich haben seyn
„können. Z. E. die Dreßdnischen Lustbarkeiten
„und Aufzüge, so bey dem Einzuge der itzigen re-
„gierenden Königin, als damaliger Erzherzogli-

chen

„chen Braut Seiner Hoheit des Churprinzen „gesehen worden, werden in die Zeiten Kayser „Heinrich des Voglers gebracht. Man sehe nur „wie lächerlich Steele in dem I Th. Bl. 18. 19. „im 5ten Stücke seines Spectators diesen Feh„ler schon gemacht hat. Wenn nun die Welt„weisen alles, was keinen zureichenden Grund „hat, nach Schlaraffenland verbannen, wo die „gebratenen Tauben am Spiese herum fliegen, „und die Würste auf den Bäumen wachsen: „So ist es kein Wunder, daß auch die Oper „in ein solches Wunderland gehöret; wo nichts „natürlich zugeht, sondern alles einer Zauberey „ähnlich sieht. Denn das ist der Begriff, den „sich ein Philosoph von der Zauberey machet, daß „es nemlich eine Begebenheit sey, die ohne zurei„chenden natürlichen Grund geschieht. Z. E. „Als wenn eine Hexe durch die Lufft auf der „Ofengabel nach dem Blocksberge reitet; oder „eine blosse Beschwerungsformel im Winter ei„nen Garten herzaubert, oder einen güldenen „Pallast dahin bauet, wo den Augenblick Schiffe „durch die Wellen gefahren sind. Solche Din„ge geschehen nun nirgends häufiger als selbst in „den Opern. Alle Verwandlungen der Sce„nen sind nichts anders, als solche Zaubereyen. „Nicht als wenn der Meister, der sie machet „und anordnet ein Hexenmeister wäre; auch „nicht weil sie auf Befehl eines in der Oper auf„geführten Merlins geschehen: Sondern weil „sie ohne Zusammenhang und Verknüpfung in „der Fabel erfolgen. Denn da ist es unmöglich

„im Augenblicke und ohne von der Stelle zu ge-
„hen, an einen Ort zu kommen, der etliche Mei-
„len weit von uns entlegen ist; oder uns die
„Begebenheiten, die viele Jahre Zeit brauchen,
„als in einem Tage, ja in etlichen Stunden vor-
„zustellen. Weil nun der Herr D. H. unsre
„Meynung in diesem Stücke gar nicht verstan-
„den: So ist alles, was er auf diesen übel ver-
„standenen Grund geantwortet, vergebens gewe-
„sen, und unser erster Grund wider die Opern
„stehet noch fest. *

„Den andern Grund wider die Opern, **daß**
„**nemlich die Characteres der Personen darinn**
„**entweder übel formiret, oder immer einer-**
„**ley sind**, beantwortet der Herr D. nach seiner
„Art. Auf das erste sagt er: Das gienge gute
„Opern nicht an, und die schlechten vertheidige
„er nicht. Diese Antwort ist sehr scheinbar, und
„doch ist nichts leichter als eben dieselbe. Sie
„wird auch vielen von unsern Lesern desto ge-
„gründeter vorkommen, da ich mich oben fast
„eben derselben bedienet habe, als ich sagte, daß
ich

* Nämlich diese Gründe des Herrn Prof. stehen dergestalt fest, daß sie allzeit als Hauptfehler anzusehen sind, wenn sie sich in einer Oper befinden: Und es ist gar kein Zweifel, daß solche schlechterdings zu vermeiden, so gewiß es ist, daß dergleichen unvernünftige Verknüpfung der Fabeln nicht in die Oper gehöret. Da aber dergleichen unnatürliche Zaubereyen der Poet weglassen kan, so siehet man die Folge noch nicht, daß die Oper von der Schaubühne zu verweisen, oder daß die Möglichkeit einer guten Oper nicht vorhanden sey.

„ich nicht Sinnes wäre, die elenden Comödien, die „von den gemeinen deutschen Comödianten über„all gespielet würden, mit ihrem niederträchtigen „Zeuge zu verfechten. Allein es ist hier noch „ein Unterscheid. Denn als ich dieses sagte, so „nannte ich zugleich eine ganze Menge guter Co„mödien, damit man um so viel besser den Un„terscheid wahrnehmen, und die Wahrheit mei„nes Satzes einsehen könnte. Allein das thut „hier der Herr D. nicht. **Gute Opern haben „keine schlecht formirte Characters**, schreibt „er. Ganz recht. Aber wo sind diese gute Opern? „in Utopia, oder bey den Severamben? Es ist „eine wunderliche Sache mit den Herren Opern„freunden zu disputiren. Sie wollen einen mit „lauter allgemeinen Antworten abspeisen; aber „auf einzelne Fälle will sich niemand einlassen. „Warum sagen sie uns nicht, welche Opern „denn die guten sind? Wo sollen wir sie ohne „Irrthum finden? * Ich, als ein Gegner derse-

* Gesetzt daß dermalen noch keine einzige gute Oper in der Welt vorhanden ist, an der nemlich nach den Regeln der Schaubühne gar nichts auszusetzen wäre, so folgt doch daraus noch nicht, daß eine gute Oper ein Unding ist. Die Möglichkeit einer guten Oper ist im ersten, andern und dritten Theil des zweyten Bandes hier und dar erwiesen worden, wovon die Würklichkeit vielleicht so lange nicht mehr ausbleiben wird. Die gute Tragödie und Comödie ist keiner Nation vom Anfang her angebohren gewesen, sondern erst nach und nach durch die Wissenschaften erfunden worden. Wenn aber zu der Zeit ein aufgeweckter Geist vor andern

„ben, habe nicht Ansehen genug, eine derselben für
„gut zu erklären. Denn wenn ichs thäte, und
„hernach wiese, daß solche Fehler an sich hätte:
„So würden die Herren Verfechter der Sing-
„spiele gleich schreyen: Wer es denn gesagt hät-
„te, daß diese Oper eben gut wäre? Das wäre
„gerade eine von den schlechtesten! Dergestalt
„würde ich wohl mein Lebenlang mit Untersu-
„chung und Beurtheilung der Oper zu thun
„haben, und doch niemals die guten treffen.
„Man nenne mir also, ich will nicht sagen ein
„Schock, auch nicht einmal ein Dutzend; denn
„das wäre wohl zu viel gefordert; sondern nur
„zwey oder drey recht vollkommen gute und
„wunderschöne Opern, damit ich meine Kunst
„daran beweisen könne. Man mache mir aber
„auch hernach keine Ausflucht, als ob auch der-
„jenige, der mir solche genennet, nicht eben die
„besten getroffen habe: Denn sonst würde ich
auch

die Thorheiten der damaligen Schauspiele einge-
sehen und getadelt, und als ungereimte Dinge
schlechterdings verworfen, da noch kein einziges
gutes vorhanden war, und sich besonders darauf
beruffen, man solle ihm doch ein gutes Schauspiel
zeigen, wenn er nicht glauben solle, daß solches an
und vor sich ein ungereimtes Ding sey, und daß er
seine Kunst daran beweisen könne; so glaube ich
daß ein solcher Criticus die Unmöglichkeit eines gu-
ten Schauspiels nicht aus diesem Grunde habe
behaupten können, weil man ihm damahls kein
gutes zu zeigen im Stande gewesen. Eben so ist
es hier mit der Oper, im Fall sich keine finden
sollte, die mit den Regeln der Schaubühne überein
käme.

„auch auf dieſe Art nicht fertig werden, wenn ein „ieder Liebhaber mir dieienige Diana anpreiſen „wollte, die er allein vor ſchön befunden. Am „allerbeſten wäre es, mir ein Buch vorzuſchlagen, „darinn die Regeln, wie man eine recht gute „und vollkommene Oper machen ſolle, ausführ„lich und gründlich vorgetragen worden. Von „der Tragödie und Comödie will ich ihnen mit „gutem Exempel vorgehen. Ich will ihnen „Ariſtotelis Poetic, und Aubignacs Pratique du „theatre nennen,* nach deren Fürſchrifft alle

* Eben dieſe Bücher halten auch die Regeln einer recht guten Oper in ſich, was nemlich die Verknüpfung der Fabel, die Eintheilung, die Einigkeit der Zeit u. ſ. f. anlangt: Denn ein Singſpiel iſt eigentlich ſeinem Weſen nach nichts anders als eine in die Muſik geſetzte Tragödie. Weil ſie aber in die Muſik geſetzt werden ſoll, welche eigentlich die Oper von der Tragödie unterſcheidet, ſo muß man, um die Muſik zu erheben, in den Verſen manchmal eine andere Einrichtung machen, die bey der bloſſen Tragödie nicht nöthig iſt, iedoch muß dieſe Einrichtung keinen Einfluß in den weſentlichen Zuſammenhang der Oper haben. Endlich muß der Componiſt, der die Tragödie zu einer Oper macht, ich meine der ſie in die Muſik ſetzet, die Regeln der Schaubühne ſo wohl als der wahren Compoſition verſtehen, und ſonderlich die Kunſt beſitzen, wie man die Leidenſchaften der Menſchen erregen und ſtillen ſoll. Wo dieſes alles zuſammen genommen wohl beobachtet wird; ſo kan es nicht anders ſeyn, es muß eine recht gute Oper herauskommen. Ich will aber nicht in Abrede „ſeyn, daß ſehr viel darzu gehöret, und daß es ohngleich leichter iſt eine gute Tragödie, als eine gute

Oper

„gute theatralische Stücke eingerichtet worden.

„Die Antwort auf das andre ist so beschaffen, „daß sie dem Augenscheine und der Erfahrung „wiederspricht. Es ist von den Characteren die „Rede, und der Herr Autor verfällt auf die „Haupthandlung der Oper. Ich habe behaup„tet, die Personen in den Opern wären lauter „**ungetreue Seelen, seufzende Buhler, un„erbittliche Schönen, verzweiflende Lieb„haber** ꝛc. **und die phantastische Romanen„liebe behielte überall den Platz.** Was „thut das nun zur Sache, daß die Liebe nicht „allemal die Haupthandlung der ganzen Oper „sey? Ich sage mit Fleiß nicht allemal; denn „daß sie es in den allermeisten sey, ist allen Ken„nern bekannt. Aber gesetzt, es wäre „nicht so. Gesetzt man hätte lauter Schlach„ten, Siegesfeste, Bündnisse und trium„phirende Einzüge zur Hauptabsicht der Opern? „Was geht das die Charactere der Oper an? „Werden die Personen in derselben deswegen „weniger verliebt seyn? Was würde doch eine „Oper ohne Liebe seyn? * Daß aber eine

Tra-

Oper zu verfertigen, so wohl weil in der Oper mehr zu beobachten, als auch weil in solcher fast ohne Ausnahme zwey Personen arbeiten, der Poet und der Componist, da denn der eine leicht verderben kan, was der andere gut gemacht.

* Ich kan mich nicht entsinnen, daß man eine Regel gemacht, die die Liebe als ein wesentliches Stück einer Oper angiebt. Wie wäre es, wenn man einmal eine Oper machte, in welcher man die Liebe nur sehr sparsam als einen Nebenumstand zwischen ein paar

Per-

Digitized by Google

„Tragödie ohne dieselbe gar wohl bestehen kön-
„ne, zeigen nicht nur die Exempel und Regeln
„der Alten; sondern auch unter den neuern,
„des Herrn **Maffei Merope**, und der auf
„unsrer Leipziger Schaubühne neulich aufge-
„führte **Tod Cäsars**, wo nicht die geringste
„Spur einer Liebesverwirrung vorkommt. Ja
„selbst in des **Corneille** Stücken ist oft die
„Liebe nur als ein kleiner Nebenumstand, der
„etwa ein paar Personen betrifft, die übrigen
„aber nichts angeht. Auch in dem sterbenden
„Cato ist die Liebe nur mit eingeflochten, damit
„aus tugendhaffter Ueberwindung derselben die
„Grösse der Portia destomehr ins Auge fallen
„möchte; indem sie auch den liebenswürdigen
„Cäsar hasset, als sie erfährt, daß sie Catons
„Tochter ist. So sparsam wird uns auf der
„Opernbühne die Liebe nicht vorgestellet. Da
„liebet, da buhlet, da seufzet alles; * der Herr

Personen mit flechtete? Sollte das nicht angehen? Ich trage gar keinen Zweifel. Ja eine Oper wird auch eine Oper bleiben, wenn auch nicht die geringste Liebesverwirrung darinn vorkommt, so wie **Maffei Merope** und der **Tod Cäsars** ohne dieselbe doch Tragödien sind.

* Es ist allerdings an dem, daß es vernünftigen Zuschauern ein grosser Ekel ist, wenn bey Vorstellung einer Oper das unendliche lieben und seufzen kein Ende nehmen will. Ob dieses gleich der stärkste Affect aller gesunden Menschen ist natürlicher Weise, so ist er doch wohlgezogenen Personen, die über solchen zu herrschen gelernet haben, nicht so angenehm, daß sie, bey beständiger Vorstellung desselben,

„und der Diener; die Prinzessin, und das „Cammermädchen; der Scapin und wer sonst „den Schalksnarren vorstellt. Ist nun dem „also, wie es denn niemand leugnen kan, der „nur Opern gesehen, oder gelesen hat: So ist „es ja gewiß, daß die verliebten Charactere die „häufigsten und vornehmsten in den Opern sind; „die Haupthandlung mag nun seyn, welche sie „wolle.

„Nun triumphiret der Herr D. H. mit seinen „Opern über unsre Tragödien, eben deswegen, „weil wir es denenselben vorgerücket, daß sie kein „Schrecken und Mitleiden erweckten: Er giebt „uns solches mit Freuden zu, und beklagt nur, „daß dieser letztere Affect bey den Unglücksfällen „der Verliebten sich doch zuweilen einstelle; „wenn man mit den armen Leuten, die ihren „Zweck nicht erlangen können, zugleich betrübt „würde. Er nennet diese Leidenschafften **schreck-** „**schafft** und **kümmerlich**; und da in den Trau- „erspielen dieselben gemeiniglich die Oberhand „behalten, und bis zum Ende dauren: So „rühmet er darinn den besondern Vorzug der „Opern, als die doch ein hübsches lustiges En- „de zu nehmen pflegen. Er meynt auch es kön- „ne ja die Traurigkeit unmöglich ein Vergnü- „gen bringen, zumal wenn sie recht rührend ist. „Ja er wundert sich, daß es noch Leute giebt, „die sich schreckhaffte und traurige Stunden mit

Ge-

ben, nicht endlich sollten verdrüßlich werden. Allein das ist in den Opern leicht zu verbessern. Es muß ja in solchen nicht alles lieben und seufzen.

„Gelde erkaufen, da ſie doch in ihren eigenen „Kammern Gelegenheit genug haben könnten, „umſonſt zu erzittern und zu trauren; wenn ſie „nur überhaupt auf das menſchliche Elend ihre „Gedanken richten wollten. Was ſollen wir „nun hier antworten? Vors erſte iſt es gewiß, „daß die Traurigkeit, die uns aus den Un„glücksfällen andrer Leute erwächſt, eine gewiſſe „Art des Vergnügens erweckt. Wir wollen „uns hier einen Weltweiſen, der zugleich ein „Poet war, die Urſache davon ſagen laſſen: Lu„cretius ſchreibt:

Suaue mari magno, turbantibus æquora uentis
E terra magnum alterius ſpectare laborem;
Non quia uexari quemquam eſt iucunda uoluptas,
Sed quibus ipſe malis careas, quia cernere ſuaue eſt.

Es iſt ſehr angenehm auf ſtürmiſch wilder See
Der Schiffenden Gefahr vom Lande zuzuſehn;
Nicht weil es lieblich iſt daß iemand leiden muß;
Bloß weil mans gerne ſieht, daß man es ſelbſt nicht fühlt.

„Was dünket nun dem H. D. H. von einer „tragödiſchen Leidenſchafft? Muß es nicht an„genehm ſeyn die groſſen Unglücksfälle der Kö„nige und Helden, die man ſonſt vor Glückskin„der gehalten und deswegen zu beneiden pflegt, „mit anzuſehn; und bey ſich in der Stille zu „empfinden, daß man mit ihnen tauſchen möch„te; indem man von allem dem Elende, ſo ſie „erdulden müſſen, befreyt iſt? Dieſes iſt die „wahre Quelle des Vergnügens, ſo man bey „allem Elende andrer Leute empfindet. Selbſt „das Leſen der Romane kan dieſes zur Gnüge be-

„stätigen, worinn diejenigen fast immer die mei-
„sten Leser finden, die unglückliche Begebenhei-
„ten vorstellen. Wer hat unter den neuern nicht
„die memoires d'un Homme de Qualité oder ei-
„nen Philosophe Anglois mit besonderm Ver-
„gnügen gelesen? Und was enthalten diese Bü-
„cher anders in sich, als kümmerliche und
„schreckhaffte Fabeln, die Schrecken, Trauren
„und Mitleiden verursachen? Wer beschwert sich
„aber über ihren Uhrheber deswegen? Eben so
„ist es mit den tragischen Leidenschafften be-
„schaffen. = = = =

„Hierzu kommt aber noch, daß die Würkun-
„gen der Trauerspiele und ihrer hefftigsten Ge-
„müthsbewegungen sehr moralisch sind. Sie
„befördern fürs erste die Zufriedenheit mit dem
„Stande, darinn man sich befindet. Sie stil-
„len die Ungeduld vieler Leute, in ihrem Un-
„glück, welches sie für unerträglich halten wür-
„den, wenn sie nicht sähen, daß es andern Leu-
„ten vor ihnen noch viel unglücklicher gegangen.
„Es befördern endlich selbige die Großmuth und
„Standhaftigkeit in allen harten Zufällen:
„Indem man sich erinnert mit wie gesetztem
„Gemüthe, wohl grössere Uebel von andern er-
„tragen worden. Das heißt nach Aristotelis
„Lehre durch die Tragödie und durch die Erre-
„gung der Leidenschaften selbst, die Leidenschaf-
„ten reinigen und mäsigen. Was thut nun
„die zärtliche Freude, die in den Opern erwecket
„wird dargegen für gute Würkungen? Es ist
„wahr, man lacht über eine lustige Person in

der

„der Oper, mehr als über die beſte Tragödie. „Man freut ſich auch wohl, wenn ein verliebter „Held ſeine ſchöne Feſtung erobert, und den „Zweck ſeiner Seufzer erhält. Allein was „zieht nun dieſe Luſt nach ſich? Was wirkt ſie? „Wer iſt davon gebeſſert? Spricht man: Ich „habe mich zum wenigſten vor mein Geld ſatt „gelacht; Ich habe ein paar Stunden vergnügt „zugebracht. So ſage ich, in einer guten Co„mödie iſt noch weit mehr zu lachen, und zwar „ein viel nützlicheres Lachen: Denn man lachet „da nicht über Poſſen und Poſituren, über Zo„ten und Unflätereyen eines Harlekins oder „Scaramutz und Scapins, ſondern über menſch„liche Thorheiten. * Um der Luſt halber dörfte „man alſo keine ſo theure Schauſpiele anſtellen, „als die Opern ſind; da man ſie viel wohlfeiler, „beſſer und nützlicher haben kan.

„Es iſt endlich wahr, daß man ſich auch zu „Hauſe über das menſchliche Elend betrüben „kan: Allein kan man denn nicht ohne die „Opernbühne zu Hauſe auch ſingen, tanzen und „lachen? Wie viele ſind aber wohl geſchickt, „das Elend des menſchlichen Lebens recht einzu„ſehen? Gehört denn nicht eine beſondere mo„raliſche Einſicht, eine tiefſinnige Erkenntniß „von den Quellen alles Verderbens, und ſehr viel

* In eine gute Oper gehöret kein Scapin und Scaramutz oder Harlekin, der Unflätereyen oder wider die Erbarkeit ſtreitende Poſſen vorbringt; ſondern das Lachen in einer Oper ſoll ſo nützlich ſeyn, als in einer guten Comödie, nemlich über die Thorheiten der Menſchen.

„viel Scharfsinnigkeit in Betrachtung desselben „darzu? Dieses alles müssen die tragischen Poe„ten besser in ihrer Gewalt haben, als tausend „Zuschauer; und darinn sind sie auch sogar „den Opernschreibern überlegen. Diese brau„chen solche ernsthafte Betrachtungen nicht. „Ein wenig Romanwissenschaft von verliebten „Verwirrungen; etliche alte Namen von Hel„den und Heldinnen; ein wenig Erfahrung in „der Liebe und eine ziemlich zärtliche Seele, sind „im Ueberflusse zulänglich eine Oper zu machen. „Ich sage nicht, daß alle, die Opern gemacht ha„ben, nichts mehr gewust als dieses. Ich sage „nur, daß sie nichts mehr hätten wissen dörfen: „Denn ihre Absicht erforderte nichts mehr. *

„Aber nun kommt noch was neues. Der „Herr D. H. findet in dem Vergnügen, welches „die Zuschauer tragischer Spiele empfinden, „die Spuren einer **verborgenen Grausam„keit.** Es würde diese Beschuldigung wahr „seyn, wenn man am Blutvergiessen ein Ver„gnügen empfände; oder wenn diejenigen, die

auf

* Wenn zu einer Oper nichts mehr gehört, als was hier angeführt wird, so können die allermeisten Bürgermädgen zu Paris und andern grossen Städten durchgehends Opern schreiben. Sie haben mehrentheils ein wenig Romanwissenschaft von verliebten Verwirrungen: Sie wissen etliche alte Namen von Helden und Heldinnen: Sie sind oft nur allzuviel in der Liebe erfahren und die zärtliche Seele fehlet niemals. Im Ernst zu reden gehört aber zu einer Oper, wenn sie seyn soll, wie sie seyn kan, mehr Wissenschafft, als zu einer Tragödie.

Digitized by Google

„auf der Schaubühne umkommen, wirklich „ums Leben kämen. Allein es hat Gottlob! „keine Noth. Die Engländer, die ein blutiges „Hanengefecht ansehen, sind grausamer als wir, „wenn wir einen Cato sterben, und einen er„mordeten Cäsar auf dem Prunkbette liegen „sehen. Wir wissen, daß deswegen keiner stirbt, „weil er einen Sterbenden vorstellt. Wir wis„sen auch, daß Cato und Cäsar unsrer Trauer„spiele halber nicht gestorben sind. Ja wir freu„en uns nicht einmal, daß Cato und Cäsar um„gekommen. Die Regeln der Tragödie erfor„derns, daß wir mit dem Sterbenden ein Mit„leiden haben müssen. Und so werden auch in „guten Stücken die Personen aufgeführt, daß „man sie beklagt, nicht aber über ihren Tod „grausamer Weise frolocket: Es wäre denn, „daß sie Tyrannen gewesen wären.

„Was endlich bey diesem andern Punkte die „Wollust betrifft, die durch die Opern in jun„gen Gemüthern erwecket wird; so bemühet „sich der Herr D. vergebens, dieses davon abzu„lehnen. Man lese davon des P. **Poree** Rede „von den Schauspielen *: So wird man sehen, „daß in der Crit. Dichtkunst noch zu wenig ge„sagt worden. Man schlage auch den Specta„tor T. I N. 63. p. 244 nach, so wird man noch „mehr davon überzeuget werden. Der Hr. D. „will keine reizende Stellungen und Bewegun„gen

* Im ersten Theil des zweyten Bandes kan nachgelesen werden, was der P. Poree von den Opern in seiner Rede von den Schauspielen gesagt.

„gen in den Opern bemerket haben. Das ist „ein rechtes Wunder! die Opertänze sollen sym„bolisch heissen, wie sie **Em.** Thesaurus genen„net hat. Ich weis wohl, daß es solche symbo„lische Tänze in der Welt gegeben hat, und ha„be einen ganzen Tractat davon gelesen. Aber „ob die Operntänze so beschaffen sind? Das ist „eine andre Frage. Ich beruffe mich auf Neu„kirchs Urtheil hiervon, der sein Tage Opern ge„nug gesehen hat. Er schreibt Bl. 392 des I „Theils der Hankischen Gedichte:

Ja, da man endlich gar auch die Vernunft verliert,
Und halbe Knaben schon in fremde Länder führt,
Eh sie das A B C der Sitten noch begriffen
Und da, die süsse Brunst in Opern vorgepfiffen,
Der Unschuld letzte Kraft durch Schmeicheley verzehrt,
Das Herz zu Wachse wird, und in ein Weib verkehrt.
Was Wunder ist es denn, daß diese Lust-Sirenen
Bey ihrer Wiederkunft mit gleicher Stimme thönen?

„Eben so fährt er Bl. 398 fort:

Heißt das Verstand gebraucht? Wenn man aus Uep-
pigkeit
Auf Speisen Narrenscherz, an statt der Würze, streut?
Wenn wir den Tugendweg durch lüsterne Romanen,
Den Weg zur wahren Treu durch falsche Lieder bahnen?
Wenn, was ein Operist mit deutscher Kehle singt,
Der rasenden Vernunft doch nach dem Himmel klingt;
Und durch gereimte Kunst der Jugend nur im Lieben,
Zur Sittenregel wird, was Francion geschrieben?

„Und anderwerts, nemlich Bl. 480 heißt es:

So viel als Reimer sind, so viel und mancherley
Wirkt in der Poesie nun auch die Phantasey.
Ein halb mit Pickelscherz vermengtes Operettchen
Ein stinkender Roman vom rasenden Chrysettchen.

Ein

Ein geiles Mirtenlied, und ein nach dem Adon
Des üppigen Marin erbauter Venusthron,
Der der Geliebten Schoos bis auf den Grund entdecket,
Und Büsch und Brunnen draus und Vogelnester hecket. ꝛc. *

„Doch genug davon, ich schreite mit dem „Hrn. D. H. zum dritten Punkte, nemlich zu „der Poesie und der damit vereinbarten „Musik, welche beyde die Mittel zu Beförde„rung der Wollust abgeben. Daß ich die „musicalische Töne zärtlich genennet, ist nicht „in physicalischen, sondern moralischen Verstan„de gemeynet. Ein zarter Ton ist freylich schö„ner als ein rauher; aber wenn die Zusammen„setzung der Töne so zärtlich ist, daß alle Zuhö„rer vermittelst der Melodie, die daraus entste„het, vor wollüstiger Zärtlichkeit fast verschmel„zen möchten: Denn ist es vor die Sitten kein „groser Vortheil. Das macht Männer zu „Weibern, und erwachsene Leute zu Kindern.** Doch

* Der treffliche Neukirch tadelt sehr wohl die geilen Poesien der Opern, und wer wollte nicht Herr Prof. Gottsched und allen übrigen braven Männern Beyfall geben, wenn sie wider die geilen Gedanken der Opernpoeten reden; Allein wer hat diesen Poeten so geile Gedanken und verbotene Liebeshändel in ihren Opern anzubringen geheissen? wahrhaftig weder das Wesen der Oper, noch die Musik will solches haben!

** Nemlich wenn man den Zuhörern die verbotene Liebe durch eine treffliche Musik vorsinget. Es steckt also das Böse, so dadurch verursacht werden kan, nicht eigentlich in der Musik, sondern in den geilen

„Doch unser Herr Doctor ist gewissenhaffter,
„als andre Liebhaber der Opern. Er verdam-
„met geile Poesien, und verwirft selbst die Sing-
„spiele, wenn sie die Wollust beförderten: Er
„meynt nur, daß es nicht zu erweisen stehe, daß
„eben in einer Oper ordentlicher Weise derglei-
„chen Unflätereyen vorkämen. Gesetzt nun, es
„wäre solches gar nicht erweislich; davon doch
„aus den oben angezogenen Stellen das Gegen-
„theil erhellet: * So wird man doch zugeste-
„hen, daß ein subtiles Gift auch ein Gift, ja viel-
„mals ein noch gefährlichers Gift sey, als ein
„grobes. Und das ist eben der Fall, der in
„den Singspielen vorkommt. Denn dadurch
„wird die Oper eben so gefährlich, daß sie die
„Liebe so sehr auf der schönen Seite vorstellet,
„als die unschuldigste, natürlichste und unent-
„behrlichste Leidenschaft; ob sie gleich gemeinig-
„lich auf die verbothenste Art, als z. E. von
„Männern gegen fremde Weiber, oder umge-
„kehrt

---

geilen Versen. Denn die Musik, wenn sie auch noch so zärtlich ist, kan allein niemals was böses verursachen, sondern bleibt an und vor sich allzeit ein herrliches Geschenke des Schöpfers.

* In der That ist es niemals erweislich, daß in den Opern ordentlicher Weise Unflätereyen vorkommen müßten, und die oben angezogenen Stellen erweisen weiter nichts, als daß in den angeführten Opern dergleichen wirklich vorkommen. Müssen aber denn deswegen alle Opern so seyn, und kan man denn solche nicht so wohl weglassen als hinzuthun?

Digitized by Google

„kehrt u. s. w. ausgeübet wird. * Es ist auch „wahr, daß die Musik die Affecten stillen kan; „Allein nachdem dieselbe eingerichtet ist. Ich „hätte es nicht vermuthet, daß ein Kenner der „Musik und Freund der Opern diese Kraft „derselben in Erregung der Freude, Traurigkeit, „Liebe, Unruhe ꝛc. leugnen sollte. Ja! wenn „ich, als ein vermeynter Feind davon, das ge„sagt hätte: Wie würde man nicht über meine „rohe Unwissenheit und Unempfindlichkeit tri„umphiret haben?

„Daß sich die Schreibart in den Opern ge„bessert haben soll, höre ich mit Vergnügen. Es „ist zum wenigsten zu wünschen, daß man die „Sterne und Sonnen, die Magnete und Pol„sterne, die Felsenbrüste und diamantnen „Seelen, die Herzen die dem Aetna, Vesuv „und Hecla gleichen; oder hingegen kälter als „die Grönländischen Eisberge sind; endlich aus „der Poesie verbannen möge; die sowohl als „das Ambra und Zibeth schon vor vierzig Jah„ren von dem grossen Canitz in seiner Satire „von der Poesie ausgelachet worden. Zum we„nigsten hat der Hr. D. H. in seinem Constantin „einen guten Anfang darzu gemacht, welches ich „nicht anführen würde, wenn es nicht zu seinem

„beson-

* Von der Liebe als einer unschuldigen Sache, die natürlich und unentbehrlich ist, zu reden, ist wohl erlaubt; aber nicht von einer verbotenen Liebe. Z. E. der Männer gegen fremde Weiber, oder umgekehrt. Es ist keine Eigenschaft der Oper, daß verbotene Liebe darinn seyn müsste. Die Opernpoeten dörfen nur solche verbannen.

„besondern Ruhme gereichte. Aber ich zweifle,
„ob diese hochtrabende Opersprache allen Lieb-
„habern und Meistern der Singspiele schon so
„verhaßt ist, als er vorgiebt. Selbst diejenigen,
„die Herr D. H. für die Helden und Fürsten auf
„seiner Schaubühne hält, haben sich derselben
„noch häufig bedienet.

„Nun komme ich Bl. 164 auf etwas, da mich
„der Herr D. eben so unrecht verstanden hat,
„als oben bey den Zaubereyen. Ich habe ge-
„sagt: **Es wäre unnatürlich, die Musik mit**
„**allen Worten der Reden zu verbinden;**
„**oder ein ganzes Schauspiel singend auf-**
„**zuführen.** Hier meynt mein gelehrter Geg-
„ner ich hielte das Singen überhaupt für was
„unnatürliches, und beruft sich also auf die aus-
„wendig gelernten Verse der Comödianten, die
„sie gleichwohl auch nicht aus dem Stegreife
„wegreden könnten, sondern nach der Vorschrifft
„eines andern sagen müsten. Allein das schickt
„sich gar nicht zur Sache. Wenn es gleich
„lauter solche geschickte Sänger in der Welt ge-
„be; daß sie alle ihre Opern ohne Hülfe eines
„Componisten, aus ihrem eigenem Kopfe weg-
„singen könnten, wie ich sonst Recitative von
„geübten Leuten habe singen hören: So würde
„es nichts destoweniger sehr unnatürlich seyn,
„ein ganzes Schauspiel, welches das menschli-
„che Leben abbilden, oder nachahmen soll, singend
„vorzustellen. Man lese hiervon das 29 Blatt
„im Isten Theil des Englischen Spectators nach,
„wo das lächerliche Wesen eines Generals, der

seine

„seine Armee singend commandiret, eines Lieb-
„habers, der seiner Schönen Liebesbrief absin-
„get, und so gar die auswendige Ueberschrifft in
„Noten gesetzt hat, abschildert.* Es ist gar nicht
„die Frage, ob die menschliche Kehle zum sin-
„gen von Natur ein Geschicke hat. Haben doch
„auch unsre Füsse zum Tanzen eine Fähigkeit;
„und gleichwohl würde es ungereimt seyn; wenn
„man auf der Gasse, in der Kirche, oder auf
„dem Rathhause tanzen wollte. **

„Wir haben dreyerley Lebensarten in der
„Welt. Die eine ist das Hofleben; dieses stel-
„let das Trauerspiel vor. Die andre ist das
„Stadtleben; das wird in der Comödie nach-
„geahmet. Die dritte ist das unschuldige Land-
„leben; und solches wird in Schäferspielen ab-

* Die Spötterey des Spectators gilt nichts mehr, wenn er die Musik der Oper lächerlich machen will, als Zwinglius Unternehmen welcher, um die Kirchenmusik lächerlich vorzustellen, eine Bittschrifft absingen ließ, eben als wenn eine Handlung, die an einem Orte lächerlich ist, auch an einem jeden andern Orte lächerlich seyn müßte? Wer in die Kirche tanzen wollte, würde sich lächerlich machen; aber auf einem Ball tanzen, ist nichts lächerliches.

** Wer aber bey einer Hochzeit tanzet, der handelt nicht ungereimt. Eben so wenig ist die Musik in der Oper ungereimt, wie gleich in der Folge erwiesen werden soll, wohl aber wenn man sich mit seinem Freunde auf der Gasse singend unterreden, oder auf dem Rathhause seine Klagesache singend anbringen wollte. Gleichwie nach Salomons Ausspruch alles seine Zeit hat, also hat auch alles seinen Ort.

Digitized by Google

„geschildert. Nun sage man mir, wo die Oper „ihr Original hat? * Wo singet man denn in „der Welt in allem Thun und Lassen? Im „Ernste, wie im Scherze? im Trauren, wie „bey der Lust? im Hasse, wie in der Liebe? im „Zorne wie im Mitleiden? Ja wenn man auf„steht und zu Bette geht? **

„Dey

* Im Hofleben. Denn eine Oper ist nichts anders, als ein in die Musik gesetztes Trauerspiel. Die Oper gehört auch als was besonders prächtiges nur vor grose Herren und grose Höfe, als die allein sie zu unterhalten im Stande sind. Einige ziehen auch die Schäferspiele mit zur Oper, wider welche ich nicht streiten will.

** Niemand kan sagen, daß solches wirklich beständig geschiehet, gleichwohl hebt dieses die Zulässigkeit, alles singend vorzustellen, noch nicht auf. In der Nachahmung können Dinge zugelassen werden, die nicht allzeit in der Natur würklich sich so äusern, und wenn man die Nachahmung auf das höchste treiben wollte, würde sie endlich gar wegfallen, und aufhören eine Nachahmung zu seyn. Wenn es nur überhaupt nicht wider alle Gewohnheit und die Vernunft ist einem andern seine Gedanken durch Singen verstehen zu geben, so ists schon genug. Wer kan aber behaupten daß es wider die gesunde Vernunft ist, seine Gedanken singend ausdrücken? Würde man nicht diese Neigung des menschlichen Geschlechts, die in der Natur desselben gegründet ist, und sich bey allen Nationen äusert, wider die Vernunft zu einer Thorheit machen! Man weiß deswegen doch wohl, daß man nicht beständig singt, wenn man aufsteht, und zu Bette geht. Wer siehet nicht ein, daß man nicht beständig seine Gedanken gereimt oder in Versen ausdrücket, und gleichwohl

läßt

„Der letzte und vierte Punct betrifft die Ma-
„schinen der Opern. Ich habe gesagt, die vielen
„Veränderungen der Schaubühne hüben die
„Einigkeit des Orts auf, indem zum wenigsten
„in ieder Handlung eine neue Gegend vorgestellet
„würde. Und ich finde, daß ich noch zu wenig
„gesagt habe. Der Englische Spectateur sagt
„noch viel mehr Böses davon, gleich in dem 5ten
„Stück seines I Theils, das die Ueberschrifft
„führt: risum teneatis amici, und doch ganz von
„Opern handelt. Er nennt die Verzierungen
„derselben kindisch und abgeschmackt. Und
„sehe ich des Herrn D. H. Constantin an: So
„finde ich in der ersten Handlung zwo, in der
„andern fünf, und in der dritten wiederum fünf
„Veränderungen der Schaubühne. Das heisse
„ich nun gerade ein Dutzend Zaubereyen ge-
„macht, da die Zuschauer auf D. Fausts Man-

läßt die Vernunft doch zu, daß man in Tragödien alles gereimt, oder in Versen ausdrücket. Warum? weil es überhaupt nicht wider die Vernunft ist, seine Gedanken gereimt oder in Versen auszudrücken. Denn man kan eben so wohl fragen: Wo reimt oder spricht man denn in Versen in der Welt in allem Thun und Lassen? im Ernste, wie im Scherze? im Trauren wie bey der Lust? im Hasse wie in der Liebe; im Zorne, wie im Mitleiden? ia wenn man aufsteht und zu Bette geht? So wenig also, als es nicht zu verwerfen ist, wenn man alles in Versen vorträgt, obgleich dieses sich nicht also im menschlichen Leben würklich in allen Handlungen äusert, eben so wenig ist es zu verwerfen, wenn man alles singend vorträgt, obgleich dieses sich nicht also im menschlichen Leben würklich in allen Handlungen äusert.

„tel, ich will nicht sagen, auf einem Besenstiele,
„durch die Lufft wer weis wohin geführet wer-
„den. Es ist also kein Wunder, daß der Herr
„D. diesen wunderlichen Gebrauch der Opern
„zu rechtfertigen suchen muß. Aber er verthei-
„diget solchen wiederum auf eine Art, daß ich
„nimmermehr vermuthet hätte, und kan mirs
„fast nicht einbilden, daß es möglich gewesen,
„ohne Vorsatz mich so unrecht zu verstehen. Ich
„streite ja nicht wider die ungeschickte Vorstel-
„lung der Maschinenmeister, da sie bald einen
„Garten, bald eine See, bald die Stadt Rom u.
„s. w. nachzuahmen suchen. Ich räume es ih-
„nen ein, daß sie ihre Sachen recht schön ma-
„chen; ich bewundre sie gar, daß sie zuweilen
„so glücklich darinnen sind. Nur die Verän-
„derung aller dieser Vorstellungen in einer ein-
„zigen Oper taugt nichts; und daran haben
„gleichwohl nicht sie, sondern die Poeten Schuld,
„die es so haben wollen, und ihre Fabeln so ein-
„richten, daß sie nicht an einem Orte vorgehen
„können. Jene möchten immerhin alle Vor-
„theile der Natur und Kunst zusammen neh-
„men, und uns auf einer Schaubühne einen
„gewissen Ort so prächtig und natürlich, als
„möglich ist, vorzustellen. Nur müste man
„denselben nicht alle Augenblick in was anders
„verwandeln. Die alte Griechische Schau-
„bühne hat die prächtigsten Veränderungen ge-
„habt, und an Grösse und Ansehen alle heutige
„Opernbühnen übertroffen. Aber iedes Schau-
„spiel behielte seine einzige Verzierung bis zum
„Ende;

Digitized by Google

„Ende; und so wuste der Zuschauer doch, wo „er war: Da hingegen der Zuschauer einer „Oper sich so zu reden auf Reisen befindet; oder „was noch besser eintrifft, in einem bezauber„ten Lande ist, wo die Oerter selbst bey ihm vor„über reisen. Mit der Einigkeit der Zeit ist es „in Opern eben so elend beschaffen; indem sel„bige fast in keiner einzigen beobachtet wird, „wie doch die Regeln der Wahrscheinlichkeit un„umgänglich erfordern, wenn die Handlung an „einander hangen, und nicht durch iede Nacht „unterbrochen werden soll. Doch da der Herr „D. nichts zur Rechtfertigung dieses Fehlers „vorgebracht, als daß die Vernunft es mit einer „gefärbten Nacht und hölzernen Morgenröthe, „so genau nicht nähme: So habe ich es nicht „nöthig mich dabey länger aufzuhalten.

„Endlich und zum Beschlusse erklärt sich der „Herr D. H. etwas näher, und gesteht mir „mehr zu, als ich vielleicht von irgend einem „andern Liebhaber der Opern hätte vermuthen „können. Vors erste hält ers mit mir für un„gereimt, daß man in deutsche Opern italie„nische Arien menget, der italienische Text mag „noch so bequem zur Musik seyn. Denn „ist die deutsche Sprache ganz ungeschickt, schön „gesungen zu werden; * warum schaffet man

* Wenn einige geglaubet, daß die deutsche Sprache zum Singen ungeschickt sey, so ist solches wohl ein Vorurtheil gewesen, welches mehrentheils erloschen. Die Italienischen Sänger welche man anfangs öf-

ters

„sie nicht ganz und gar auf der Opernbühne ab?
„Zweytens giebt er mir zu, daß man in den
„Opernmusiken mehr auf eine edle Einfalt, als auf
„die unförmlichen Ausschweifungen der Italie-
„ner sehen solle, welche durch ihre gar zu häufi-
„gen Künsteleyen den Text so unverständlich ma-
„chen, daß man eines Buches bedarf, um eine
„einzige Zeile zu verstehen. Die Ursache, die
„er auch von diesem letztern angiebt, ist voll-
„kommen richtig, und ich habe nichts hinzuzu-
„setzen, als daß ich hoffe, der Herr D. werde
„noch mit der Zeit völlig anders Sinnes wer-
„den, und alles Singen auf der Schaubühne
„vor ungereimt erklären.

„Was die Zeugnisse der Critikverständigen
„anlangt, die ich in der Crit. Dichtkunst angefüh-
„ret habe: So hat er darwider etwas zu erin-
„nern. Die Herren von St. Evremont und des
„Callieres hält er für ein paar Leute, die in be-
„sondern Meinungen eine Ehre suchen. Allein
„wer die Stellen, darinnen sie ihre Gedanken
„von Opern vorgetragen haben, im Zusam-
„menhange liest, wird dabey das Gegentheil
„glauben. Gleichwohl scheinen auch la Bruy-
„ere, Boileau und Racine ihm deswegen ver-
„dächtig, weil sie Franzosen sind, und folglich
nie-

ters ohne Grund bewundert, haben die deutsche Sprache nur deswegen vor ungeschickt gehalten, weil sie selbsten darzu ungeschickt waren; jetzo aber da Deutschland selbsten so gute Sänger als Italien nimmermehr hat, weiß man es aus der Erfahrung besser.

Digitized by Google

„niemals andre als Französische Opern gesehen „haben; die aber dem Herrn D. H. sehr elend „zu seyn düncken. Hierauf habe ich verschiede„nes einzuwenden. *

„Denn vors erste ist die Operbühne in Frank„reich von dem berühmten Lulli, der ein Italie„ner war, zuerst eingerichtet und recht empor „gebracht worden. Wie kan es also seyn, daß „diese Leute, die selbst denen von ihm gesetzten „Opern beygewohnet, nicht gute Musiken gehört „haben sollten? Man sehe, was R. Steele die„sem Lulli in dem Falle für ein Lob gegeben, „daß er die Französische Musik nicht ganz abge„schafft, sondern sie durch die Italienische Art ein„wenig angenehmer gemacht. Diese Stelle „steht im I Th. im 29sten St. Bl. 110 der 8ten „Engl. Ausgabe. Hernach gesetzt, daß die „Französische Musik, denen, die der Italieni„schen gewohnt sind, zu schlecht und einfältig,

* Ich halte gleichfalls davor, daß diejenigen, welche die französischen Opern vor so gar schlecht halten, sich irren. Sie sind in einigen Stücken besser und in einigen auch schlechter, als die Italienischen. Besser sind sie, weil sie den Text nicht so ausdehnen und zerreissen, wie die Italiener; schlechter sind sie, weil sie keine ausgesuchte Melodien haben, und nicht so melodisch sind, wie die Italienischen. Es ist aber deswegen die Folge nicht, als ob die Melodie nicht zugleich mit der Nachahmung der Natur könnte verbunden werden. Es sind ferner die Italiener in der Harmonie nicht allzu vest und regelmäßig, aber die Franzosen sind noch seichter, nicht als ob sie nicht scharfsinnig genug darzu wären, sondern weil sie nicht fleißig und aufmerksam genug dazu sind.

„oder gar wie ein Geheule vorkäme: So kan „doch dieses nicht der Grund seyn, warum sie „gebohrnen Franzosen, die derselben von Jugend „auf gewohnt sind, ia eine solche musikalische „Einfalt allein für schön halten, mißfallen habe. „Zum wenigsten haben sie diesen Grund ihres „Misfallens nicht angegeben. Ferner hab ich „in der Abhandlung von dem Bathos in den „Opern auch Zeugnisse der Engelländer und „Italiener angeführt, die gewiß die Vorzüge der „Italienischen Musik nur gar zu wohl eingese„hen; und gleichwohl davor halten, daß eine „Oper eine Misgeburt sey. Und endlich will „ich zum Beschlusse noch einige Zeugnisse hin„zufügen, die meinem Gegner solche Urtheile „von dem Italienischen Singen sagen werden, „die ich mich, ihm selbst zu sagen nicht getrauet „hätte.

„Der beredte P. de la Sante hat in seiner „vor etlichen Jahren zu Paris öffentlich gehalte„nen Rede: Quod Galli plus ingenio valeant, „quam reliqui Europæ populi * von den Italie-

nern,

* Dieses zeiget von einer grossen Selbstliebe der Franzosen, wenn sie sich vor witziger als andere Europäische Völker halten, und noch lächerlicher ist es, wenn sie sich selbsten damit so breit machen wollen. Kluge Franzosen wissen selbsten, daß ihnen die Deutschen in vielen Wissenschaften überlegen sind, in den meisten aber die Wage halten. Man könnte dieser Lobrede des P. de la Sante, die durchgehends nach eigenem Lobe nicht eben allzu wohl riechet, eine andere entgegen setzen, da durch untrügliche Gründe gezeiget

„nern, folgende Gedanken; Bl. 21 heißt es: „Non iam imitantur (*Itali*) aquilas, a ſuis con„ſecratas maioribus; non audaci uolatu ferun„tur ſurſum; non transſiliunt nubes; non toni„truum regionem ala transcendunt impauida: „Sed leuicularum inſtar hirundinum cri„pant au„ras nugaci penna; hac & illac ſine lege, ſine „conſilio, ludibundæ uolitant; loquacitate ar„gutula aures potius uellicant, quam blande re„creant. Und wenn dieſes iemanden mehr von „den Poeten, als von den Sängern, geredt zu „ſeyn, dünken ſollte; ſo leſe man nachfolgende „Stelle Bl. 32. 33. Mente ſi lubet conuole„mus in Italiam: ecquos heroas in ſcena ſpecta„bimus? Amaſios plerumque in languidulas „effuſas querimonias: ore imbelli cupidineas „effutientes formulas: accinctos diis e machina „prodeuntibus & amatoria fouentibus delira„menta: circumſtipato ſemiuirorum grege, mol„libus exilium uocularum numeris, tractim & „pueriliter ſuſpirante: nunc ab imis ad ſumma, „nunc a ſummis ad ima uolubilibus ſubuetante „gutturibus: Sybaritica interim harmonia la„ſciuioribus modulis heroicum eneruante ſpe„ctaculum. Noch ein andrer Scribent, Mr. „de Freneuſe in ſeiner parallele de la muſique „françoiſe & italienne; geht gar ſo weit, daß „er ſich dieſer Worte bedient: la langue cou„lante,

get wird, quod Galli reliquis Europæ populis, in muſica, matheſi, cognitione antiquitatis Romanæ Græcæque, maſcula eloquentia & addiſcendis linguis extraneis ſint inferiores a potiori.

„lante, badine & emmielée, ſuffit aux muſiciens, „pour ſe faire admirer avec des talens me„diocres.

„Doch weil ich vorher ſehe, daß dieſe Zeug„niſſe Franzöſiſcher Scribenten, meinem Geg„ner wiederum nicht anſtehen werden: So will „ich ihm auch einen Italiener anführen. Es „iſt dieſes der Herausgeber des obgedachten „Teatro Italiano, welches zu Verona in drey „Bänden in 8 im Jahr 1728 herausgekom„men iſt. In der vorangeſetzten Hiſtorie des „italieniſchen Theaters heißt es Bl. 22. Orche„diremo di quello, che ſopra tutto importa, „cioè de' coſtumi? Platone ne' libri della Re„publica volea, che il governo ſi prendeſſe ſin„golar cura della Muſica e de' modi di eſſa, con„ſiderando, che l'eſſer molle, laſciva, ed effe„minata, quale appunto è l' odierna in eccesſo, „puo aver qualche forza ſopri i coſtumi. Or „che ſara poi da dire del opere rappreſentative? „indubitato eſſendo, che poſſon queſte moltiſ„ſimo, e che gran male è veramente atto, a fa„re il Teatro.* Und hernach ſchreibt er Bl. 37. Videſi

* Auf deutſch: Was ſoll ich nun davon ſagen, ſo am wichtigſten iſt, nemlich von den Gewohnheiten? Plato wollte in ſeinem Buch von der Republik, daß die Regierung ſich beſonders um die Muſik und derſelben Tonarten bekümmern ſollte, indem er ſahe, daß das weichliche, geile und weibiſche Weſen derſelben, welches eben bey unſerer heutigen Muſik im hohen Grad iſt, einen Einfluß in die Sitten haben könnte. Was wird man alſo von der Vorſtellung der

Digitized by Google

„Videſi qualche volta, con tutta la magia della „muſica, per Tragedie ben recitate, reſtar ab„bandonnati i Teatri, de piu famoſi cantori for„niti. Qual paragone per verità d' un tal trat„tenimento con quello, che togliendo alla mente „il piacere, tutto negli orecchi il confina? Egli „è certo, che nel canto i coſtumi e modi delle „età, delle paſſioni, e la natural rappreſentazio„ne del vero, che ſono gli organi del teatral „diletto, affato ſi ſmarriſcono: E tanto piu, do„po introdotta queſta inſoffribil proliſſità del „Arie, nelle quali tal volta nè poeſia più ſi rav„viſa, ne muſica: ne muſica dico: gia che mu„ſica dice concento, ed ora non ſi gode ſpeſſo „che un ſuono, e fino il penſiero del compoſi„tore negli Smoderatî abellimenti tutto ſi di„ſperde e periſce. *

Hieran

der Opern ſagen müſſen? ohne Zweifel daß ſie viel ausrichten können, und daß es viel Schaden verurſachet, ſolche auf der Schaubühne aufzuführen.

* Man ſiehet bisweilen, daß gut vorgeſtellte Tragödien die Opernbühnen, mit aller ihrer muſikaliſchen Zauberey und ohngeacht die berühmteſten Sänger ſich darauf befinden, ganz leer machen. Welche Gleichheit hat nicht würklich dieſes Verfahren mit demjenigen, da man an ſtatt dem Verſtande zu gefallen, ſich nur allein auf die Kützlung der Ohren befleiſiget? Es iſt gewiß, daß das Singen die Gewohnheiten und die Eigenſchafften des Alters, der Leidenſchaften, und die natürliche Vorſtellung des Wahren, als Merkmale einer guten Schaubühne ganz verdunkelt werden: Und zwar um ſo vielmehr, ſeit dem man eine unerträgliche Länge der Arien einzufüh-

„Hieran mag es genug ſeyn, und ich will es „nunmehro unpartheyiſchen Richtern überlaſ„ſen, zu urtheilen, auf weſſen Seite die Ver„nunft ſtehe? Ich habe indeſſen in dieſer Ver„theidigung des letzten Capitels der critiſchen „Dichtkunſt eben ſo wenig ſcherzen wollen, als „in dem Capitel ſelbſt. Es iſt mein ganzer „Ernſt was ich ſchreibe, und ich kan zum Be„ſchluſſe gar wohl mit dem ſchon angeführten P. „de la Sante verſichern: me uero ſi deceat „Parnaſſi ædilem agere, proſcribam immiſeri„corditer, quicquid animos emollit & effemi„nat; neque quidquam in theatro patiar, quod, „uel ſi ſapiat ingenio, uirtuti non ſapiat.

II.

Vierte Fortſetzung von Mattheſons vollkommenen Capellmeiſter.

Zehntes Hauptſtück. **Von den Diſſonanzen überhaupt.** Die Diſſonanzen verurſachen bey einer Muſik deſto gröſſern Nachdruck, wenn ſie wohl gemäſſiget ſind. Die Conſonanzen ſind gleichſam das Fleiſch und Fiſch, die Diſſonanzen aber das Salz und Gewürz.

geführet, in welchen ſich manchmal weder die Poeſie noch die Muſik mehr gleich ſteht: Ich ſage auch die Muſik: da wenn nemlich das Orcheſter die Harmonie abſpielet, der Sänger aber nichts als nur einen Laut hören läſſet, und die guten Gedanken des Componiſten durch die unmäſſigen Auszierungen gänzlich zu Grunde richtet.

Digitized by Google

Gewürz. Wo zu viel Dissonanzen angebracht sind in einer Musik, da ist solche einem versalzenem Gerichte gleich. Die Dissonanzen werden bald stärker bald schwächer erfordert in diesem oder jenem Stück, gleichwie auch eine Speise mehr Gewürz als die andere erfordert. Weil aber die Dissonanzen eigentlich keinen Geschmack geben, sondern ihn nur reitzen, so müssen solche weder zu stark noch auch zu schwach seyn.

Der Gebrauch der Dissonanzen geschiehet auf dreyerley Weise! Erstlich in der Fortschreitung der Stimmen, wenn sich die Noten verwechseln. Hernach im Durchgehen. Drittens in den Rückungen oder Bindungen. Die Wechselnoten (Note cambiate) sind wohl von den durchgehenden zu unterscheiden. Die durchgehenden Noten kommen nur in einer Stimme vor, da nemlich nur eine Stimme sich beweget, es sey unten oder oben; die Wechselnoten aber müssen allemal zwey Stimmen haben, die sich beyde bewegen. Die durchgehende finden sich nur im Aufschlag (in arsi) ein, und wo kein Accent ist, die Wechselnoten aber im Niederschlage (in thesi) und wo ein Accent ist. Bey den erstern vernimmt man den Mislaut zuletzt, und dringen nicht so tief ins Gehör, als die Wechselnoten da man den Mislaut zuerst höret. Die Wechselnoten finden nur in hurtiger Fortschreitung der Stimmen in Schritten und zwar mehr im Absteigen als im Aufsteigen Platz. Beykommendes Exempel Tab. I fig.

I fig 1 kan die Sache wohl erläutern, in welchem die Noten ſo durchgehen mit einem Kreutzlein die Wechſelnoten aber mit einem Sternlein bezeichnet ſind, ſo wohl über dem Diſkant als unter dem Baß.

Von den Rückungen und Bindungen werden in der Folge viele Exempel vorkommen, hier iſt nur die allgemeine Regel anzumerken, welche alſo lautet: **Eine iede Diſſonanz, die rückend angebracht wird, muß ſchon vorhero liegen.** Vorhero liegen aber heiſſet, wenn von den zwey Tönen, ſo die Diſſonanz beſtimmen, ſchon einer zuvor da geweſen.

Hier behauptet nur Herr **Mattheſon** ſeinen Irrthum von den Conſonanzen ferner, wiewohl ohne hinzugeſetzte Beweisgründe, wenn er ſagt: **Es ſind im Grunde eben ſo viel Diſſonanzen als Conſonanzen.** Er hält nur die Secunden, Quarten, Septimen und Nonen vor Diſſonanzen, die übermäſſigen Sexten, Tertien und Octaven ꝛc. ſind bey ihm lauter Conſonanzen. Ich habe im dritten Theil des zweyten Bandes dieſer Schrifft p 108 ꝛc. ſchon die Sache erkläret, und iſt alſo nicht nöthig mich hier aufzuhalten.

Es werden hier etliche Exempel vom Misbrauch der Diſſonanzen gegeben, wovon ich zwey deswegen anführen will, weil ich einen eben nicht ungeſchickten Componiſten kenne, der ſich kein Gewiſſen macht dergleichen Ungeheuer von Diſſonanzen zu gebrauchen, ja auch ſchon die Nachahmung bey einem Anfänger der Com-

poſition

Digitized by Google

position wahrgenommen habe. Man sehe Tab. I fig. 2 und 3, und höre diese schwarzen musicalischen Geister heulen, und sage mir, ob man sie nicht mit Recht aus dem harmonischen Paradies verstösset? Bedenklich ist es, daß Herr Mattheson von diesen verminderten Octaven in den Exempeln vom Misbrauch der Dissonanzen etwas erwähnet, da sie doch nach seiner Lehre Consonanzen sind.

Elftes Hauptstück. **Von den Secunden insbesondre.**

Die Auflösung der kleinen Secunde, die aus einem kleinen halben Ton bestehet, geschiehet durch die grosse und kleine Terz, da beyde Stimmen von einander treten. Siehe Tab. I fig. 4. Die Auflösung der Secunden, die aus einem grossen halben, oder ganzen Ton, er sey klein oder groß, bestehen, geschiehet durch die grosse und kleine Terz im Baß allein, welcher vorhero liegen und hernach einen ganz oder halben Grad hinunter treten muß. Siehe Tab. I fig. 5. Wenn die Secunde aus einem grossen halben Ton sich iederzeit in die kleine Terz auflöset, so lieget der Grund davon in der Musikleiter; denn wenn der Baß auch einen ganzen Grad hinunter tritt, so entstehet doch nur eine kleine Terz. Der Baß müste einen Sprung machen, wenn der halbe grosse Ton sich in die grosse Terz auflösen sollte. Da er aber keinen Sprung machen, sondern nur Stuffenweiß herunter treten kan, so löset sich auch ordentlicher Weise die Secunde aus einem grossen halben Ton iederzeit in die kleine

Terz. Auserordentlich kan es seyn, wie Tab. II fig. 1.

Drittens löset sich die Secunde in Gesellschafft der Septime, auch der Quarte, in die grosse und kleine Terz bey liegendem Basse. Tab. II. fig. 2.

Viertens löset sich die Secunde bey liegendem Basse auch in der Oberstimme in die Terz melodisch wie Tab. II. fig 3.

Fünftens wird die Secunde in die grosse und kleine Sexte aufgelöset, bey der Bewegung beyder Stimmen, da die obere durch einen Sprung in die Quarte hinauf, die untere aber einen halben oder ganzen Ton herunter gehet, wie Tab. II. fig. 4.

Sechstens geschiehet die Auflösung der Secund durch die kleine Quinte, wenn die Oberstimme eine kleine Terz hinauf springet, und die untere einen halben Ton herunter geht. Siehe Tab. II. fig. 5.

Siebendens kan die Auflösung der Secunde auch die grosse Quarte schrittweise verrichten, wie das Exempel Tab. II. fig. 6. zeigt.

Achtens wird die Auflösung der übermäsigen Secunde durch die Zurückweichung der Unterstimme bewerkstelliget, und heisset eine Verzögerung. Siehe Tab. II. fig. 7.

Endlich ist die neunte Auflösung der übermässigen Secunde in die grosse Terz in der Oberstimme, wie Tab. III. fig. 1.

Zwölftes Hauptstück von den Quarten.

Die Quarte löset sich durch die grosse und

kleine

kleine Terz auf, wie Tab. III. fig. 2. Diese Auflösung geschiehet auch vermittelst einer Freyheit durch einen Sprung, wie Tab. III. fig. 3.

Die zweyte und dritte Auflösung geschiehet durch Quarten, sowohl durch die ordentliche als durch die grosse, wie Tab. III. fig. 4.

Die vierte Auflösung kan die Quinte verrichten, wenn der Baß, an statt die rechte Zeit zu erwarten, bis die Oberstimme in die Terz getreten, einen Sprung unter sich thut, daß dadurch eine kleine Quinte hervor kommt, die vermittelst der Mittelstimme sich wohl ausnimmt, wie Tab. III. fig. 5.

Die fünfte Auflösung der Quarte wird durch die völlige Quinte angestellet, iedoch nicht in zweystimmigen Sachen, selten in einem Trio, wohl aber in einem Quatuor, wie Tab. IV. fig. 1. Wenn man aber die Sache genau beym Licht besiehet, so sind doch in der andern und vierten Stimme im andern Tackt bey c, d, zu dem Baß g, dis, zwey verdeckte Quinten vorhanden, welche doch die allermeisten Componisten zulassen, weil die eine Stimme davon eine Mittelstimme ist.

Die sechste Befreyung der gebundenen Quarte wirkt die grosse oder kleine Sexte aus, auf zweyerley Art. Einmal wenn die Oberstimme einen Grad steiget, und die untere einen ganzen oder halben fällt: Etwas seltsamer wenn beyde Stimmen fallen, die obere einen halben oder ganzen Grad, und die untere eine Quarte. Tab. IV. fig. 2 zeiget diese zwey Fälle.

Die ſiebende Auflöſung der Quarte wird durch die Septime verrichtet, und zwar durch einen unregelmäßigen Durchgang, wie Tab. IV. fig. 3.

Achtens löſet ſich die Quarte in die Octave, wenn der Baß eine Terz hinauf, der Diskant aber Gradweiſe herunter tritt, wie Tab. IV. fig. 4.

Neuntens löſet ſich die Quarte durch die None wie Tab. V. fig. 1.

Von der kleinen Quarte macht hier Herr Mattheſon nützliche Anmerkungen, und gedenkt zugleich der übermäſigen Quinte dabey, weil die kleine Quarte in der Verkehrung zur übermäſigen Quinte wird. Er zeiget deswegen den Gebrauch der übermäſigen Quinte aufwärts und der kleinen Quarte unterwärts in der Melodie in der 2ten Figur Tab. V. Man ſiehet wohl, daß die übermäſige Quinte etwas harte klingt, als welche ſich von der guten Proportion mehr entfernet als die kleine Quarte, und eben dieſes Exempel läſſet ſich in der folgenden 3ten Figur viel beſſer hören, als da die unförmliche übermäſige Quinte herausgeſchmiſſen iſt.

In der Harmonie wird die kleine Quarte bald durch die Verzögerung des Baſſes, bald der Oberſtimme verurſachet, und die Auflöſung iſt deſto angenehmer, nachdem man darauf gewartet hat. Tab. V. fig. 4. zeiget dergleichen Fälle.

Herr Mattheſon bringt noch ein Exempel bey, worin er den Gebrauch der kleinen Quarte

und

und übermäßigen Quinte; der ersten in der Melodie aufwärts, und beeder in der Harmonie sammt ihrer Verkehrung bemerket. Siehe fig. 1. Tab. VI. Die Verkehrung der Oberstimme zur untern weiset fig. 2 dieser Tabelle.

Es folget nun die grosse Quarte, welche auf viererley Art durch die Septen sich auflösen kan. **Erstlich** da die Grundstimme liegen bleibet, und die obere einen Schritt aus der Terz in die grosse Quarte hinauf tritt, worauf sie beyde eine Gegenbewegung ohne Sprünge anstellen. Fig. 3. Tab. VI. **Zweytens** da die Oberstimme lieget, und der Baß zurücke tritt. Fig. 4. Tab. VI. **Drittens** bey liegendem Basse wenn die Oberstimme eine kleine Septe herunterspringet. Fig. 5. Tab. VI. **Viertens** wenn beyde Stimmen zugleich in gerader Bewegung herumtreten, wie Fig. 6. Tab. VI. Gleichwie aber die gerade Bewegung gar leicht zu Fehlern Anlaß geben kan; als ist wohl diese vierte Art die schlechteste.

Die grosse Quarte kan auch durch die Quinte aufgelöset werden, wie Fig. 1. Tab. VII. Ferner durch die Terz, da der Alt des Basses Stelle vertritt. Fig. 2. Tab. VII. Endlich in vierstimmigen Sachen durch die Octav, theils bey springendem Baß und gehender Oberstimme, da der Baß eine Quarte herunter springet, und die Oberstimme einen halben Ton hinauf gehet, theils bey springender Oberstimme und gehendem Baß, da die Oberstimme eine kleine Quarte

in die Höhe ſpringet, und der Baß einen ganzen Ton fället. Siehe Fig. 3. und 4. Tab. VII.

Dreyzehntes Hauptſtück von den Septimen.

Man hat dreyerley Septimen, die groſſe, die kleine und die verkleinerte. Die erſte kommt in den groſſen Tonarten, und die zwey letztern in den kleinen Tonarten vor. Die groſſe und kleine Septime werden hauptſächlich auf neunerley Art aufgelöſet. **Zum erſten durch die Terz**, da die gebundene Septime in der Oberſtimme rücket, der Baß aber eine Quarte hinauf und hernach eine Quinte herunter ſpringet, oder auch umgekehrt erſt eine Quinte herunter, und hernach eine Quarte hinauf ſteiget, wie alles Fig. 1. Tab. VIII weiſet. **Zum andern durch die kleine Quarte**, wobey die Noten verwechſelt werden. Fig. 2. Tab. VIII. **Zum dritten durch die gewöhnliche Quarte**, da die durchgehende None ſpäter eintritt als ſie ſollte, Fig. 3. Tab. VIII. denn eigentlich ſollte die Oberſtimme, wie Fig. 5. Tab. VII, ſtehen. **Zum vierten durch die groſe Quarte**, wobey die Grundnoten zertheilet werden, Fig. 4. Tab. VIII. denn eigentlich ſiehet der Baß wie Fig. 6. Tab. VII aus. **Zum fünften durch die kleine Quinte** durch die Gegenbewegung. Fig. 5. Tab. VIII. **Zum ſechſten durch die völlige Quinte**, und zwar auf zweyerley Art. Erſtlich wenn ſich die Oberſtimme der untern ſchrittweiſe in der Gegenbewegung nähert, wie

Fig.

Fig. 1. Tab. IX. Zweytens, wenn die Unterstimme in ihrem Klange aushält, und die obere in der Seitenbewegung in die Terz herunter springet, wie Fig. 2. Tab. IX. Im ersten Fall ist es die kleine, im andern die grose Septime. **Zum siebenden** ist die gewöhnlichste und natürlichste Auflösung der Septime *in die Sexte*, wie Fig. 4. Tab. IX. deutlich zu sehen. Die grose Septime wird auch manchmal in die übermäsige oder gröseste Sexte aufgelöset, wie Fig. 5. Tab. IX. **Zum achten** gehet die kleine Septime zuvor in ihres gleichen, ehe sie aufgelöset wird, Fig. 3. Tab. IX. **Zum neunten** wird die Septime *in die Octave* aufgelöst, und zwar auf zweyerley Art. Erstlich wenn die Oberstimme gebunden einen Ton, der Baß aber eine Terz herunter in der geraden Bewegung fällt, wie Fig. 1. Tab. X. Dieses klinget kahl und octavenmässig, wie Herr **Mattheson** selber sagt: Er meint aber doch in vielen Stimmen gienge es an, wie z. E. Fig. 2. Tab. X. eben dieser Satz. Allein wer siehet nicht, daß dieser Satz eben derselbe bleibt, und deswegen nichts taugen kan, weil die verdeckten Octaven in den beyden äuserSten Stimmen vorkommen, und einerley bleiben, man mag auch solchen mit zehn Stimmen bedecken wollen. In den Mittelstimmen möchte es wohl angehen daß die Septime auf diese Art in die Octave aufgelöset wird, aber wahrhaftig nicht in den äuserSten. Die zweyte Art aber, da die Oberstimme eine kleine Terz sich hinauf beweget, als eine Mittel-

ſtimme, der Baß aber einen Ton in der Gegenbewegung herunter tritt, iſt viel beſſer, wie Fig. 3. Tab. X.

Die verkleinerte, oder kleineſte Septime wird aufgelöſet erſtens in die kleine Sexte in der Seitenbewegung da ſie vorhero in der Oberſtimme gebunden worden, wie fig. 4. Tab. X. zweytens ohne Bindung in die Quinte in der Gegenbewegung, wie fig. 5. Tab. X. drittens gleichfalls in der Quinte mit dem Unterſcheid, daß der Baß vorher gebunden iſt, fig. 6. Tab. X. Auſſerordentlich, oder figürlich gehet die kleineſte Septime in die groſſe Terz, wenn die Stimmen mit einander vertauſchet werden ohne Bindung in der Gegenbewegung. Fig. 7. Tab. X. wird der Tenor mit dem Baß und der Alt mit dem Diskant vertauſchet. Hernach in die groſe Quarte in der Gegenbewegung wenn die Oberſtimme eine kleineſte Septime herunter und der Baß eine falſche Quinte hinauf ſpringet, wie fig. 8. Tab. X. da der Diskant mit dem Baß verwechſelt wird. Endlich in die groſe Sexte in der Gegenbewegung, da der Diskant eine kleineſte Septime fällt und der Baß eine kleine Terz ſteiget, fig. 9. Tab. X. wo der Diskant mit dem Tenor, nach gebundener Oberſtimme vertauſchet wird. In dieſem Exempel macht im letzten Tackt ohne zwey, der Tenor mit dem Diskant folgende Quinten. Fig. 10. Tab. X. wird wohl ein Druckfehler ſeyn.

Vierzehntes Hauptſtück von den Nonen.

Digitized by Google

Es giebt kleine, grosse und übermäßige Nonen. Die kleine und grosse wird am allergewöhnlichsten in die Octave aufgelöset, wenn ihr oberstes Ende gebunden ist, der Baß einen Grad steiget und die Oberstimme darauf einen ganzen oder halben Schritt herunter tritt. Die Quinte und die Terz begleiten diesen Accord. Fig 11. Tab. X sind dergleichen Beyspiele und zwar a c kleine, b d aber grosse Nonen.

Zum andern hilft sich die None und ins besondere die grosse durch die Quarte heraus, wenn der Baß eine Quinte hinauf springet, die Oberstimme aber Schrittweise heruntergehet. Fig. 1. Tab. XI.

Zum dritten findet die None einen Ausweg durch die kleine Quinte, dabey die Stimmen eine gerade Bewegung halten, wenn die obere einen Ton, die untere aber eine kleine Quinte abwärts fället, welches eine Vorausnahme ist, weil der Baß mit seinem Sprunge eher kommt als er sollte. Fig 2. Tab. XI

Zum vierten kan die None in die grosse Quinte gehen auf zweyerley Weise. Einmahl wenn der Baß eine Quart hinauf springet, und die Oberstimme einen Ton herunter tritt. Das anderemahl wenn beyde Stimmen Terzenweise gegeneinander springen. Alsdenn ist die letzte Figur eine Auslassung der Zwischennote, als welche ordentlich auflösen sollte. In den beyden Exempeln Fig. 3. Tab. XI, A, B, ist in dem letztern Beyspiel B die ausgelassene Note e.

Zum fünften entbindet die None die Sexte,

ſie ſey klein oder groß, wenn der Baß eine Terz hinauf ſpringet, und die Oberſtimme einen Ton herunter tritt. Siehe Figur 4. Tab. XI.

Zum ſechſten kan die None erſt in die Septime gehen, ehe ſie ſich in die reine Quinte völlig auflöſet, wie Fig. 5. Tab. XI. Dieſen diſſonirenden Durchgang macht die Vollſtimmigkeit, die Hurtigkeit und die darauf folgende reine Quinte gut. Beſſer iſt es vielleicht wenn die None vermittelſt einer accentuirten Note in die Septime gehet, wie Fig. 6. Tab. XI.

Zum ſiebenden gehet die None in die Decime in der geraden und Seitenbewegung. Siehe Tab. XII. Fig. 1. die beyden Exempel A und B. Die erſte Ausweichung da der Baß eine Terz, die Oberſtimme aber, wie gebräuchlich, einen Ton fällt, gründet ſich auf eine Vorausnahme im Baß. Die andere gehöret zu den uneigentlichen Fällen.

Zum achten nimmt endlich die None erſt ihre Zuflucht zu einer andern None, ehe ſie völlig in Ruhe gebracht wird. Tab. XII. Fig. 2. Uebrigens ſagt der Herr Verfaſſer des Capellmeiſters, daß Corelli, der Fürſt aller Tonkünſtler, in der None etwas geſucht und gefunden, welches weder vor noch nach ihm keiner gethan hat; er ſey auch wer er wolle.

Herr Mattheſon ſchreitet nun mit folgenden Worten zur übermäſſigen None: „weil „es denn nun mit der übermäſſigen None bis„her ſo ſtill geweſen iſt, als wie mit einem Car„dinal, dem der Mund noch nicht geöffnet wor-

den;

„den; so wird wohl ein melodischer Pabst er-
„fordert, der solches bey diesem Intervall ver-
„richte. Biß zu seiner Erhebung wollen wir
„sub spe rati so viel sagen, daß besagte Note
„vier Auswege wisse. *Erstlich* durch die Ge-
„genbewegung, da die Oberstimme einen ganzen
„Ton fällt und die untere einen halben steigt;
„zum *andern* durch die gerade Bewegung, da
„die Oberstimme einen halben Ton die untere
„aber eine mangelhafte Terz fället, wie Fig. 3.
„Tab. XII. A und B weisen. Diese beyden Gän-
„ge sind in Wahrheit nicht die natürlichsten,
„doch ist der letzte dem ersten darum vorzuziehen,
„weil der Baß dem sich besser singen läßt. Sie
„brauchen indeß beyde eine gute Bedeckung.

„*Drittens* in gerader Bewegung da die
„Oberstimme eine übermäßige Secunde, und
„der Baß eine kleine Terz fällt. Fig. 4. Tab.
„XII.

„*Viertens* durch eine Seitenbewegung, da
der Baß in seinem Ton aushält, die Oberstim-
„me hingegen durch die in der Melodie gebräuch-
„liche übermäßige Secunde ganz deutlich und
„natürlich in die Octave schreitet. Fig. 5. Tab.
„XII.

Nachdem Herr *Mattheson* die Lehre von der Auflösung der dissonirenden Intervalle völlig zu Ende gebracht, setzet er nützliche Regeln hinzu, welche ich wegen ihrer Nothwendigkeit vollständig anmerken muß.

I. Der obere Ton eines nicht übereinstimmenden Intervalls muß ordentlich nur in einer,

nicht aber in zwey oder mehr Stimmen anſchlagen.

II. Die Auflöſungsnote ſoll nur, wenn ſie ein groſes Intervall, das iſt, eine groſe Terz, oder eine groſe Sexte ausmacht, nur in einer einzigen Stimme vernommen werden.

III. Die Secunde und Quarte haben gerne die Sexte neben ſich, und bey liegender Grundſtimme kan die Secunde doppelt geſetzet werden. Die Secunde hat auch öfters die Quinte bey ſich.

IV. Die Septime hat das an ſich daß ſie ſehr oft allein, ohne dem Beyſtand anderer Diſſonanzen gebrauchet werden kan, obgleich ihre Gefährten auch die Secunde und Quarte ſeyn können.

V. Die rückende Quarte kan nicht verdoppelt werden, weil ſie nur einen Hauptweg hat ſich in die Sexte aufzulöſen.

VI. Die Secunde kan zur Begleitung alle Conſonanzen vertragen, nur die Terz nicht gern.

VII. In vielſtimmigen Sachen kan bey dem Secundenaccord die Octave als eine Füllſtimme gebrauchet werden, welches gleichfalls bey dem Nonenaccord angehet.

VIII. Die Quarte leidet alle Conſonanzen neben ſich, ausgenommen die Terz, ordentlicher Weiſe.

IX. Die Sept nimmt bisweilen den harmoniſchen Dreyklang zur Begleitung, wenn aber

ſolche

Digitized by Google

solche in die Sexte gehet verliert sich die Quinte, da indessen die Octave und Terz bleiben können.

X. Die None hat eigentlich drey Consonanzen gerne in Gesellschaft, die Sexte, die Quinte und die Terz.

XI. Die Sexte und Quinte, wenn sie gleich einer Bindung vorkommen, haben die Terz gerne zur Gefährtin.

Ich kan vor dieses mal nicht weiter in dem vollkommenen Capellmeister gehen, weil schon allbereit zwölf Kupferplatten angefüllet sind, welche ich doch um des Nutzens willen nicht vermindern können. Ich hoffe meine Leser werden nicht müde werden, weil ich so lange mit diesem Buche zubringe und es so genau durchgehe. Der daher entspringende Vortheil ist vielleicht desto gröser.

III.

Tentamen nouæ theoriæ musicæ ex certissimis harmoniæ principiis dilucide expositæ. Auctore *Leonhardo Eulero*. Petropoli, ex typographia academiæ scientiarum, CIↃIↃ CCXXXIX.

Das ist,

Versuch einer neuen Theorie der Musik aus den richtigsten Gründen

der

der Harmonie deutlich vorgetragen von Leonhard Euler. Petersburg 1739. 1 Alph. 10 Bogen in Medianquart.

Dieses Buch hat zu unsern Zeiten so wohl unter den Gelehrten als den Musikverständigen allerhand Urtheile veranlasset. Es ist von vielen gelobet, von vielen getadelt worden, und vielleicht hat man in beyden Fällen das Buch und den Sinn des Herrn Verfassers nicht wohl dabey eingesehen, und dahero dem berühmten Verfasser nicht gründlich Gerechtigkeit wiederfahren lassen. Es ist dahero der Mühe wohl werth eines solchen gründlich gelehrten Mathematici Schrifft von der Musik auf das allergenaueste zu untersuchen, und mit der möglichsten Vorsichtigkeit vermöge richtiger Beweise auszumachen, wie weit Herrn Eulers Vortrag Grund hat. Man bürde mir dabey nicht auf, als wenn ich mich eines Richteramts anmassen wollte. Ich schreibe als ein Liebhaber der musikalischen Gelehrsamkeit, der derselben Wahrheiten zu erweitern, zu erläutern und wo ich überzeugt zu seyn glaube, zu verbessern sucht. Vermöge dieses Umstandes habe ich das Recht von musikalischen Schrifften und Büchern meine Gedanken freymüthig zu entdecken, durchaus aber nicht iemand zu beleidigen. Ich werde zu diesem Zweck zu kommen, die allerrichtigste Uebersetzung dieser Schrifft machen, und meine Anmerkungen drunter setzen.

Vorrede.

Digitized by Google

Vorrede.

Man wußte schon in den alten Zeiten, da man die Musik zu verbessern angefangen, gar wohl, daß diejenigen Dinge, welche die Annehmlichkeit der Musik im Gehöre verursachen, und das Gemüth vergnügen, weder von der Willkühr der Menschen, noch von der Gewohnheit abhängen. Denn Pythagoras, der am ersten die Gründe der Musik fest gesetzet, hat schon erkannt, daß die Annehmlichkeit der Consonanzen in begreiflichen Verhältnissen stecken müßte, ob ihm gleich noch nicht bekannt gewesen, auf was Art solche das Gehör vernimmt. Da er aber die wahren Gründe der Harmonie nicht deutlich genug eingesehen, und allzu viel auf seine Verhältnisse gebauet, ist er vom Aristoxen deswegen billig getadelt worden, welcher auf der andern Seite gleichfalls zu weit gegangen und um des Pythagoras Lehren niederzureissen alle Verhältnisse und Zahlen aus der Musik verbannen wollen. Unterdessen hat doch Aristoxen sich nicht zu behaupten unterstanden, daß eine wohlgesetzte Melodie von ohngefehr und ohne allem Grund gefalle, sondern er leugnete nur, daß die Ursach des Wohlklangs in den Pythagorischen Verhältnissen stecke, und da er glaubte daß alles nur auf das Gehör ankäme, wollte er lieber von den Quellen nichts wissen, als die nicht zureichende Pythagorische Lehre, die noch darzu mit vielen Fehlern angefüllet war, bey der Musik zu lassen. Zu unsern Zeiten möchte man wohl mit mehrerm Recht zweifeln, ob es eine musikalische

Theorie

Theorie gebe, durch welche man erklären kan, warum diese Melodie gefällt oder misfällt, weil wir die Musik der Barbarn, die ihnen doch ganz ungemein gefällt, verabscheuen, und diese hinwiederum in unserer Musik gar keine Annehmlichkeit finden. Wer hieraus schliesen wollte, es wäre gar kein Grund der Annehmlichkeit in der Musik vorhanden, der würde sich ohnfehlbar übereilen. Da unsre Musik aus so vielen fast unzähligen Tonen zusammengesetzet, so kan man weder von unserm Belieben, noch von der Barbarn Abscheu für unsrer Musik eher wohl urtheilen, als bis man die Theile, woraus solche zusammengesetzet, genau betrachtet. Gehet man erstlich auf die allereinfachesten Consonanzen, aus welchen iede Musik bestehet, dergleichen die Octave, Quinte, Quarte, Tertie und Sexte, sowohl grosse als kleine, sind, so wird kein Streit unter allen Nationen seyn, daß diese Consonanzen dem Gehör nicht sollten angenehmer seyn, als die Dissonanzen, nemlich die grose Quarte, die Septime, die Secunde, u. s. f. Da nun kein Grund dieses allgemeinen Beyfalls angegeben wird, der blosen Gewohnheit aber solches nicht zugeschrieben werden kan, so wird billig nach der Ursach gefraget. Eben so verhält es sich, wenn zwey oder mehrere Consonanzen auf einander folgen, deren Folge ohne Ursache weder gefallen noch misfallen kan. Mehr Aufmerksamkeit und Geschicklichkeit wird erfordert die Annehmlichkeit vieler auf einander folgender Consonanzen zu begreifen, als einzelner.

Wenn

Digitized by Google

Wenn einzelne Consonanzen gefallen, so ist es genug, wenn man solche erkennet und derselben Ordnung begreifet; wenn aber mehr Consonanzen auf einander folgen, und solche gefallen sollen, so muß man überdies auch die Ordnung begreifen, die in der Folge derselben stecket. Da also die Mannigfaltigkeit dieser Dinge, in welchen eine gewisse Ordnung herrschet, so sehr vermehrt wird, dergestalt daß alles zusammen was die Ordnung ausmacht, nur von den schärfesten Ohren kan begriffen werden, so ist es nicht Wunder, wenn ein stumpfes Gehör keine Annehmlichkeit darin wahrnimmt. Wenn also die Barbarn in unserer Musik keine Annehmlichkeit finden, so ist das kein Zeichen, daß keine Anmuth drinnen sey, und daß solche uns nur aus Gewohnheit gefalle, sondern vielmehr, daß die Ordnung und Anmuth so vielfältig sey, daß diese Barbarn nur den geringsten Theil davon begreifen. Hierzu träget wohl die Gewohnheit viel bey, daß man die Ordnung einer Musik deutlich begreifet, wenn man nemlich das Gehör übet und schärfet, nicht aber daß man sich überrede, eine gewisse Composition könne annehmlich seyn, die andern unangenehm zu seyn scheinet. * Wer aber seine Ohren noch nicht

* Was der gelehrte Herr Euler hier vorträgt, kan nicht so schlechterdings zugestanden werden, und leidet eine kleine Ausnahme. Sein Beweis daß es eine musikalische Theorie gebe, ist vortrefflich, ohne der Ausnahme Eintrag zu thun, daß allerdings

ſo geſchärfet und vollkommen gemacht, der mag die allereinfacheſte Muſik anhören, für welcher wir wegen ihrer Einförmigkeit einen Ekel haben, indem wir uns ſchon an vollſtändigere Compoſitionen, in welchen mehr Ordnung herrſchet, gewöhnet. Da nun hieraus erhellet, daß allerdings eine muſikaliſche Theorie ſey, in welcher aus unleugbaren Gründen die Urſach kan dargethan werden von dem was gefällt oder misfällt, ſo habe ich mir vorgenommen ſolche zu unterſuchen, und auf ſolche eine muſikaliſche Theorie zu bauen. Obgleich viele dieſe Arbeit ſchon unternommen, ſo ſind ſie doch alle nicht weiter als bis auf die Lehre von den Conſonanzen

zen

dings eine gewiſſe würklich ſchöne Compoſition einem andern misfallen, und im Gegentheil eine ſchlechte Compoſition einem andern gefallen könne, und zwar aus Gewohnheit, nicht von den Barbarn zu reden, ſondern von Liebhabern der Muſik, die ſolche verſtehen. Die Erfahrung beweiſet meine Ausnahme. Sempronius iſt ein guter Componiſt, welcher den Titium nachahmet, und ſich von Jugend auf dergeſtalt an deſſen Setzart gewöhnet, daß er mit Verdruß einen Contrapunct, den ich ihm vom Präneſtin vorgeſpielet, angehöret, ohngeacht ſolcher vortrefflich war, und er ſelbſt dergleichen Art zu ſetzen gelernet. Das macht die Gewohnheit. Dieſe Art der Compoſition gefällt mir nicht, ſagte Sempronius, ob ſolche gleich ſchön iſt. Warum? Darum war die Antwort. Darum bedeutet hier ſo viel, als die Gewohnheit, wenn ſolches gleich in keinem Aufſchlagbuch ſtehet.

Digitized by Google

fen gekommen*, ja sie haben auch diese nicht so abgehandelt, daß sie einen Nutzen in der practischen Musik hätte. Was aber in diesem Buche geleistet worden, obgleich die ganze Sache noch nicht erörtert, davon überlassen wir andern das Urtheil. Unterdessen stimmen die aus unserer Theorie herausgebrachte Lehren mit der practischen Musik so schön überein, daß wir an der Gründlichkeit und Wahrheit dieser Theorie allerdings nicht zweifeln können. Wir sind bey diesem Unternehmen hauptsächlich den Naturkündigern gefolget, indem wir die wahren Ursachen von dem was in der Musik als angenehm oder unangenehm empfunden wird, untersuchet; wenn also die Theorie mit der Erfahrung übereinstimmt, so glauben wir unser Vorhaben wohl vollendet zu haben.

Es war also nützlich die Lehre von den Tönen aus ihren Quellen zu wiederhohlen, welche wir nicht nur deutlicher, als bisher geschehen ist, abgehandelt, sondern auch, welches das meiste war, zu den ersten Gründen in der Musik gebrauchet. Wir haben nemlich deutlich gezeiget, in was vor einer zitternden Bewegung der Lufttheilchen jeder Ton bestehe, und auf was vor Weise diese Bewegung das Gehör rühret,

* Mit Erlaubnis des berühmten Herrn Eulers. Ich habe die ganze Lehre vom Generalbaß und also die ersten Gründe der Compostion schon demonstrativ herausgegeben, ehe dieses Buch in Deutschland gesehen worden, nemlich an der Ostermesse 1739.

daß die Empfindung des Tons entstehet.* Hieraus hat sich gegeben, daß die Vernehmung des einfachen Tons nichts anders sey, als eine Empfindung vieler Schläge, die in gleichen Intervallen der Zeit auf einander folgen, und daß der Unterscheid der tiefen und hohen Töne in der Vielheit dieser Schläge dergestalt liege, daß, ie mehr Schläge zu gleicher Zeit die Ohren rühren, der Ton um so viel höher empfunden wird. Hernach haben wir die verschiedene Arten Töne hervorzubringen untersucht, und sie auf dreyerley gesetzet, und die Geschwindigkeit der Schläge, die ein gegebener klingender Körper in die Luft von sich giebt, aus den ersten unumstößlichen Gründen dargethan, woraus die Anzahl der Schläge, den ein ieder in der Musik eingeführter Ton innerhalb einer Secundminute hervorbringt, hat können bestimmt werden. Wir haben in dieser Abhandlung auch allerdings eine neue Lehre von den Tonen der Blasinstrumente vorgetragen, welches mit der Erfahrung also übereinstimmt, daß es nothwendig wahr zu seyn scheint. Wir haben überdies die Kraft und Stärke der Tone fleisig untersuchet, und gewiesen, wie man alle Instrumente in der Musik also verfertigen könne, daß alle Tone, sie mögen in Ansehung der Tiefe unterschie-

* Wie weit Herr Euler einen Vorzug vor andern, oder andere vor ihm hierin haben, das wird sich bey dem Werk selbsten besser als hier erweisen lassen.

terschieden seyn, wie sie wollen, dennoch gleich starke Tone durchaus von sich geben, welches kein geringer Vortheil vor die Instrumentmacher zu seyn scheinet. *

Es stehet aber die Theorie der Musik auf zwey Gründen fest, wovon der eine in der genauen Erkenntniß der Töne beruhet, und eigentlich zur natürlichen Wissenschaft gehört, welches im ersten Capitel zur Gnüge erörtert worden. Der andere Grund ist aus der Metaphysik herzuhohlen, durch welchen bestimmt werden muß, aus was Ursachen verschiedene Töne, die sowohl zugleich als nach einander vom Gehör vernommen werden, gefallen oder misfallen: Diese Frage haben wir sowohl vermittelst der Vernunft als der Erfahrung also aufgelöset und

* Das wäre eine vortreffliche Sache, wenn dieses könnte zu Stande gebracht werden, was hier Herr Euler erfunden zu haben vermeinet. Vielleicht würde er sich dieses nicht so geschwind überredet haben, wenn er eben zu der Zeit daran gedacht, daß die physikalischen Körper von den mathematischen ganz unterschieden sind. Denn es ist nicht zu vermuthen, daß er mit des Cartes und Jungen die physikalischen Körper mit den mathematischen vor einerley halten sollte, weil solches der Satz des nicht zu unterscheidenden widerspricht. Auf dem Papier kan man die Körper durch die Rechenkunst vortrefflich schön in gleiche Theile eintheilen aber in der Ausübung fehlt es, wenn gleich grosse physikalische Körper gleiche Würkungen hervorbringen sollen. Denn die physikalischen sind nicht aus lauter ihnen ähnlichen Theilen zusammengesetzt, wie die mathematischen.

gewieſen, daß alsdenn zwey und mehrere Töne gefallen, wenn die Verhältniß vernommen wird, welche die Anzahl der Schläge, ſo zu gleicher Zeit ſich geäuſert, unter einander haben, das Misfallen im Gegentheil darum beſtehe, wenn man keine Ordnung wahrnimmt, oder diejenige welche vorhanden zu ſeyn ſcheint, ſo gleich verdunkelt wird. Hernach haben wir gezeigt, wie die Ordnung der Töne deutlich vernommen werde, welche in der Verhältniß der zu gleicher Zeit geſchehenen Vibrationen enthalten, woraus deutlich zu ſchlieſſen, daß einige Verhältniſſe ſchwehrer andere leichter vernommen werden, und nachdem wir die Urſachen dieſes Unterſcheids unterſuchet, haben wir die Beſchaffenheit der Empfindungen und derſelben Stuffen beſtimmt, welche nicht nur in der Muſik von groſer Wichtigkeit ſind, ſondern auch in andern Künſten und Wiſſenſchaften, ſo die Schönheit zum Gegenwurf haben, groſen Nutzen ſchaffen können. Dieſe Stuffen aber ſind nach dem einfachen Weſen der zuvernehmenden Verhältniſſe in Ordnung gebracht, und zu eben derſelben Stuffe alle Verhältniſſe geſetzet worden, die auf gleiche Art vernommen werden. Es gehört alſo zur erſten Stuffe das allereinfacheſte Verhältniß der Gleichheit, * welches über-

* Cartes, Lippius, Kircher und andere Muſikgelehrte haben den Uniſonum vor keine Uebereinſtimmung erkennen wollen, welchen aber Prinz am erſten meines Wiſſens gar recht widerſprochen. S. muſikl. Bibl. I Bandes 2ten Theil p. 40.

Digitized by Google

überall sehr leicht empfunden wird und aus zwey gleichen Tonen bestehet. Hierauf folget die andere Stuffe, zu welcher gleichfalls nur ein Verhältniß gerechnet werden kan, nemlich die doppelte. Denn diese kan leichter vernommen werden, als alle andere Verhältnisse, ausser dergleichen Verhältniß, und hält in Tonen die Octave in sich. Zur dritten Stuffe aber haben wir die dreyfache und vierfache Verhältniß gerechnet, weil man sie mit gleicher Leichtigkeit vernimmt, und so haben wir auch die übrigen Stuffen, der Ordnung nach, bestimmt, und einer ieden die Verhältnisse, die gleich leicht vernommen werden, zugeeignet. Wir nennen sie Stuffen der Annehmlichkeit, weil man durch sie versteht, wie viel Annehmlichkeit iede Consonanz in sich hat, oder welches auf eins hinaus kommt, wie leicht iede vernommen wird. Hieraus ist deutlich um wie viel leichter einige Verhältnisse als andere, wo sie nur vorkommen, begriffen werden. Es ist ferner klar, daß dieser Unterscheid nicht in den Nahmen bestehe, welche ihnen die Alten gegeben, und daß die vielfachen Verhältnisse nicht leichter vernommen werden, nach der Pythagoräer Meinung, als die übertheilige (superparticulares) und diese leichter als die übertheilende (superpartientes) sondern die Beurtheilung derselben aus ganz einer andern Quelle müsse geschöpfet werden, aus welcher eine viel gründlichere und der Erfahrung gemäsere Erkenntniß und Beurthei-

lung der Consonanzen herflieset. * Und auf diese zwey Grundsätze, wovon der eine physikalisch, der andere metaphysisch ist, haben wir die ganze Theorie der Musik gebauet.

Was die Abhandlung des Werks selbsten betrifft, so ist vor allen wohl zu merken, daß die Schönheit der Musik hauptsächlich in zweyerley Dingen bestehet; Eines gründet sich auf den Unterscheid unter den hohen und tiefen Tonen und das andere auf die Dauer der Tone. Unsere heutige Musik pfleget mehrentheils mit dieser doppelten Schönheit gewürzet zu seyn, unterdessen hat man doch noch Exempel, in welchen nur eine von beyden das angenehme verursachet. In dieser Abhandlung haben wir uns vorgenommen, nur diejenige Annehmlichkeit zu erörtern, welche aus dem Unterscheid der Töne in Ansehung ihrer Tiefe und Höhe entspringt, indem die andere Art der Schönheit nicht so schwehr ist, und, wenn man die erstere verstanden, ohne Mühe kan eingesehen werd n. Denn gleichwie in dem Unterscheid der Tiefe und Höhe keine andere Verhältnisse zur Zeit statt finden, als welche durch die Zahlen 2, 3 und 5 ausgedruckt werden, also sind die Componisten in dem Unterscheid der Dauer nicht einmal bis hieher

* Es wird sich unten geben, daß dieser Satz des Herrn Verfassers so wohl wider die Natur der Consonanzen, als auch die Erfahrung sey, und die Pythagoräer ganz recht in diesem Fall haben. Von der Praxi will ich gar nicht reden, denn das wissen alle Componisten vorhin.

Digitized by Google

hieher gekommen, sondern haben alle Art der Annehmlichkeit allein aus den Zahlen 2 und 3 genommen, wie denn auch das Gehör die so sehr zusammen gesetzten Verhältnisse dieser Art nicht so begreifen kan, wie von der andern Art.* In der Erklärung der musikalischen Composition selbsten, welche nur auf den Unterscheid unter den hohen und tiefen Tonen siehet, ist der Anfang mit den Consonanzen, oder vielen zugleich klingenden Tonen gemachet worden, wo nicht nur von allen Consonanzen, die in der Musik vorkommen können, gehandelt worden,** sondern sie sind auch nach den Stuffen der Annehmlichkeit in Ordnung gebracht, woraus man sogleich sehen kan, um wie viel eine Consonanz leichter vernommen wird, als die andere. Hernach sind wir auf die Folge zweyer Consonanzen fortgegangen und haben gezeiget,

* Herr Euler hat hier seinen Sinn etwas dunkel ausgedrücket, und wer es nicht versteht, der muß sich gedulten, bis ich unten auf die Sache selbsten komme. Denn es wäre viel zu weitläuftig solches hier zu erklären.

** Der Herr Verfasser hat nicht nur am angezogenen Orte alle mögliche Consonanzen, die in einer Musik vorkommen können, sondern auch viele von den unmöglichen beygebracht, die nimmer bis an der Welt Ende in der Ausübung können gebrauchet werden, es wäre denn daß der Schöpfer den Menschen andere Ohren machte, als sie dermalen haben. Unten ein mehrers, als bis dahin ich den völligen Beweiß schuldig bleiben muß, da man indessen aus den zuverlässigen Nachrichten im 22ten Theil p. 749 sich überzeugen kan.

Digitized by Google

wie zwey Consonanzen beschaffen seyn müssen, wenn auch die Folge dem Gehör angenehm fallen soll. Wir haben ferner dieses auf eine Reihe von mehrern Consonanzen erstrecket, ja auf alle und iede musikalische Stücke, weil nicht auf die Dauer der Töne gesehen wird. Die Beurtheilung aber aller dieser Dinge haben wir auf die Exponenten der Zahlen gesetzet, in welchen aller Nachdruck und die Natur, sowohl der einzelnen Consonanzen, als auch zweyer und mehrerer auf einander folgender, enthalten ist, woraus erstlich die Exponenten der einfachen Consonanzen, hernach die Exponenten zweyer aufeinander folgender Consonanzen, und drittens die Exponenten der Reihen mehrerer auf einander folgender Consonanzen entsprungen sind, und in diesen drey Dingen bestehet die ganze Musik überhaupt betrachtet. Wir sind sofort zu allerhand Gattungen musikalischer Compositionen geschritten, da denn am ersten sich die Lehre von den musikalischen Geschlechtern gezeiget, die beschrieben worden, daß sie eine Zusammenfassung verschiedener Töne die zur Hervorbringung einer Harmonie geschickt sey, wovon die Lehre gleichfalls unter der Betrachtung der Exponenten abgehandelt worden. Man hat also alle musikalische Geschlechter erzählet, anfangs die einfachesten, hernach bis zu denjenigen, so am meisten zusammengesetzet sind, und das Gehör noch vertragen kan. Bey dieser Erzählung sind wir auf die Geschlechter, welche

sowohl

sowohl in den ältesten als neuesten Zeiten gebraucht worden, gekommen, dergleichen bey den Alten das einfacheste des Mercurii, das Diatonische, das Chromatische und das enharmonische war, wovon die zwey erstern besonders mit den Lehren der Harmonie übereinstimmen, der letztern aber, des chromatischen und enharmonischen, Aehnlichkeit nur gesehen wird. Denn da die Alten theils durch das blosse Gehör, theils durch unrichtige Lehren darzu gelanget, so ist es kein Wunder, wenn sie nur den Schatten der wahren Harmonie erhalten, wie denn offenbahr daß sie selbsten hierinn den Mangel dieser ihrer musikalischen Geschlechter erkannt haben. Sie haben auch mit dem Diatonischen Geschlecht lange zugebracht, bis solches der wahren Harmonie gemäß eingerichtet worden, welches endlich dem Ptolomäo gelungen. Unser achtzehendes Geschlecht stimmt mit dem wohl überein, das heut zu Tage im Gebrauche ist, und das diatonischchromatische pfleget genennet zu werden. Denn sie hält in einer Octave zwölf Töne, die bey nahe gleich weit von einander abstehen, in sich, der Unterscheid nemlich bestehet in halben Tönen und Limmaten, die entweder groß oder klein sind. Ob aber gleich dieses Geschlecht schon lange im Gebrauch gewesen, so haben doch die Musikverständigen sich beständig bemühet, solches wohllautender zu machen, welches ihnen auch so glücklich von statten gegangen, daß nun die dermalige Temperatur, welche von den Musikver-

sikverständigen vor andern gebilliget wird, mit der wahren Harmonie übereinkommt, den Ton B ausgenommen, welche Uebereinstimmung durch das blose Gehör kaum zu vermuthen gewesen. Wir haben derohalben dieses Diatonischchromatische Geschlecht, da sie mit den wahren Grundsätzen der Harmonie übereinkommt, weitläuftiger abzuhandeln gesuchet, und gewiesen zu wie vielerley Art der Composition solche geschickt sey: Doch haben wir auch andere noch mehr zusammengesetzte Geschlechter vorgetragen, um zu zeigen, wie sehr, auch itzo noch die Musik erweitert werden könne. Hernach sind wir wieder auf das Diatonischchromatische Geschlecht gekommen, da wir alle Consonanzen erzählet, die in solcher statt finden, wobey angezeigt ist wie iede am annehmlichsten anzubringen. Endlich haben wir die musikalischen Tonarten genauer abgehandelt, als bis hieher nicht geschehen ist, und alle und iede Tonarten in ihre Gattungen und Systeme wiederum eingetheilet, wodurch die Musik in ein nicht geringes Licht gesetzt zu seyn scheinet. Dieses alles aber legen wir nur als die ersten Gründe dar, auf welche eine vollkommene Theorie der Musik zu bauen ist, und überlassen die weitere Ausarbeitung und Anwendung in der Ausübung erfahrnen Componisten, und zweifeln keinesweas daß sowohl die theoretische als practische Musik durch diese Grundsätze nicht sollten

zu

zu dem höchsten Gipfel der Vollkommenheit gebracht werden. *

Erstes Capitel
Vom Ton und dem Gehör.

§. 1.

Da wir uns vorgenommen die Musik als eine philosophische Wissenschaft abzuhandeln, als in welcher nichts darf vorgetragen seyn, das man aus dem vorhergehenden nicht als wahr erkennen kan; so ist vor allem die Lehre von den Tonen und dem Gehöre zu erklären, wovon jene die Materie ausmachen, aus welcher die Musik bestehet, dieses aber den Endzweck, welcher das Vergnügen des Gehörs ist, in sich hält. 1) Es lehret aber die Musik verschiedene Tone dergestalt hervorbringen und geschickt mit einander verbinden, daß eine angenehme Harmonie das Gehör in eine liebliche Empfindung setzet.

---

* Wie weit dieses gute Vertrauen Herr Eulers eingetroffen, davon kan derweil der zuverläßigen Nachrichten 22ter Theil, von p. 722 bis 751 nachgelesen werden.

1) Den vornehmsten Endzweck der Musik hat der gelehrte Herr Verfasser vergessen, nemlich die Erregung und Stillung der Leidenschaften. Es wäre kaum der Mühe werth, daß man die Musik mit so vieler Mühe untersuchte, wenn sie zu weiter nichts nütze wäre, als nur das Gehör zu vergnügen. Sie reiniget die Leidenschaften, und sind als von einer ausgemachten Sache die alten und neuen Scribenten davon voll.

setzet. 2) Was wir also unserm Vorhaben gemäß von den Tonen zu lehren haben, das betrifft derselben Natur, Hervorbringung und Veränderungen, und hiervon ist zureichende Erkenntniß aus der Naturlehre und der Meßkunst herzuhohlen. Wenn hernach nebst diesen auch die vornehmsten Glieder des Ohrs betrachtet werden, so verstehet man daraus die Verhältniß und Empfindung der Töne. Was aber dieses vor Nutzen in Festsetzung und Bestätigung der musikalischen ersten Gründe habe, kan ieder daher leicht einsehen, weil die Anmuth der Tone von der Verhältniß der Empfindung abhänget, und aus solcher erkläret werden muß.

§. 2. Alle diejenigen, so nur wahrscheinlich von dieser Sache geschrieben, behaupten daß der Ton in der Luft bestehe, und solche gleichsam das Hülfsmittel von dessen Fortpflanzung sey, wenn er aus dieser Quelle gegen alle Seiten sich ausbreitet. Es kan sich auch die Sache nicht anders verhalten, indem nichts anders da ist,

2) und nach Beschaffenheit der Umstände die Leidenschaften der Menschen bald erreget, bald stillet, sollte noch dabey stehen, und in der Folge untersucht seyn, welche Verbindungen und Veränderungen der Tone eben diese und keine andere Leidenschaft hervorzubringen geschickt sey. Wenn das hätte unser Herr Euler zeigen können, so wäre wenigstens eine Stuffe zum höchsten Gipfel der musikalischen Vollkommenheit derweil vorhanden.

Digitized by Google

ist, was unsre Ohren umgibt und eine Veränderung in solchem hervorbringen könnte als die Luft. Denn wenn man gleich den Einwurf machen wollte, es verhalte sich vielleicht mit dem Gehöre eben so, als wie mit dem Geruch und dem Gesicht, als welche Sinnen nicht von der Luft, sondern von Theilchen welche aus dem Gegenwurf würklich ausfliessen, beweget werden; so beweiset doch die Luftpumpe, wenn man ein klingendes Instrument in einen von Luft leeren Raum gesetzet, wo es mit der Luft nicht den geringsten Zusammenhang hat, daß schlechterdings kein Ton zu hören sey, man mag so genau hinzu treten als man will. So bald man aber wieder Luft hinein lässet, so wird der Ton vernommen. Hieraus folget daß die Luft und derselben Veränderung, welche ein klingendes Instrument in solcher verursacht, die wahre und nächste Ursache des Tons sey.

§. 3. Um zu erfahren, was das vor eine Veränderung der Luft sey, welche das Gehör in Bewegung setzet, wollen wir einen besondern Zufall, woraus der Ton entspringt, betrachten, und untersuchen was vor eine Würkung daher in der Luft entstehet. Laßt uns also auf eine angespannte Saite Achtung geben, welche einen Ton von sich gibt, wenn man sie anschlägt. Es wird aber durch den Anschlag nichts anders als eine zitternde Bewegung hervorgebracht, vermittelst welcher die Saite innerhalb ihren Schranken über den Ruhestand nun disseits her-

hernach jenseits auf das schnellste ausweichet. Bey groben Saiten kan man diese Bewegung gar leicht sehen, und ist gar kein Zweifel, daß solche nicht auch bey den feinern vorgehe, wenn man sie gleich nicht sehen kan. * Wer ferner eine klingende Glocke nur mit der Hand betastet, wird empfinden, daß sie ganz erzittert. Endlich soll gleich aus den Gesetzen der Bewegung gezeigt werden, daß sowohl eine Saite, als eine Glocke vom Schlag weiter nichts erhalten kan, als eine zitternde Bewegung, und dahero folgen wird, daß die Ursach des Tons bloß in der zitternden Bewegung zu suchen sey.

§. 4. Da also die Veränderung der Luft, welche ein zitternder Körper in solcher verursachet, die Empfindung des Tons unmittelbar ausmacht und erreget; so ist nun zu untersuchen, wie die Luft von einem zitternden Körper bewegt wird. Wir sehen aber daß die zitternde Bewegung in der Wiederhohlung aufeinander folgender Vibrationen bestehe. Von allen und ieden diesen Vibrationen wird die Luft,

* Ich habe durch ein grosses zusammengesetztes Vergrößrungsglaß, da ich eine sehr feine angespannte Saite angebracht, so starck erzittern gesehen, daß sie anfänglich nach dem Anschlag verschwunden, biß die Schwingungen allmälich so weit abgenommen, daß ich sie erzittern gesehen. Ein ieder, der ein solches Vergrößrungsglaß hat, und damit umzugehen weiß, kan mir dieses Experiment nachmachen, und sich davon mit seinen Augen überzeugen.

Digitized by Google

Luft, so den zitternden Körper umgiebt, geschlagen und erhält dadurch eben solche Vibrationen, welche sie gleicher Weise auf entferntere Lufttheilgen fortpflanzet. Auf diese Art werden dergleichen Schläge und Vibrationen in der ganzen rings umher angränzenden Luft erreget, und die Fortpflanzung der Schläge in der Luft geschieht durch iede Vibration des zitternden Körpers. Hieraus erhellet, daß alle und iede Lufttheilchen auf gleiche Art vermöge der Vibrationen erzittern müssen, als der Körper selbsten, nur mit diesem Unterscheid, daß die Schläge desto kleiner und schwächer werden, ie weiter sie von solchem abstehen, biß endlich in einer allzugrossen Entfernung gar nichts weiter zu vernehmen ist.

§. 5. Aus diesem erhellet, daß ausser den Schlägen, die durch die Lufft fortgepflanzet worden, nichts von dem klingenden Körper auf unsre Ohren kommet, und derhalben diese in der Lufft erregte Schläge, da sie auf das Gehör treffen, nothwendig die Empfindung des Tons verursachen. Die Empfindung aber gehet also vor: In der innern Höhle des Ohrs ist eine ausgespannte Haut, die ihrer Aehnlichkeit wegen, die Trommel oder das tympanum heisset. Diese nimmt die Schläge der Lufft an, und führet solche weiter zu den Nerven des Gehörs fort: Dadurch aber geschiehet es, daß man, indem die Nerven beweget werden, den Ton

empfindet. 3) Der Ton ist also nichts anders als die Vernehmung auf einander folgender Stösse, welche sich in den Theilchen der Lufft, so im Gehöre vorhanden sind, ereignen. Alles also, was geschickt ist dergleichen Schläge in der Lufft zu erregen, das kan auch einen Ton verursachen.

§. 6.

3) Es ist nicht zu leugnen, daß diese Erklärung von der Empfindung des Tons sehr unvollständig sey, wenn man auch gleich sagen wollte, sie sey zu diesem Vorhaben des Herrn Verfassers zureichend genug. Denn man kann sich keinen deutlichen Begriff von der Empfindung des Tons machen, wenn man nicht vorher deutliche Begriffe von den Theilen des Ohrs hat. Es hat aber Herr Euler von dem Haupttheil des Ohrs entweder nichts gesagt, oder das Tympanum mit der ausgespannten nervösen Haut vermenget. Ich will es auf das deutlichste erklären, wie alles zugeht. Das Ohr wird in das innere und äusere eingetheilet. Das äusere bestehet ausser dem, so man davon sehen kan, noch aus dem Ohrengang, welchen die Membrane der Trommel (tympani) schliesset, und vom innern Ohr unterscheidet. Das innere ist aus einer doppelten Höhle zusammen gesetzt. In der erstern und etwas weitern Höhle ist die Trommel, worinn vier Beinlein, die mit ihren Muskeln und Häutgen versehen sind, nemlich das Hämmerlein, der Amboß, der Steg (Stapes) und das zirkelförmige Beinlein, alsdenn zwey Gänge, wovon der weitere und längere einen Theil der härtern Nerve zu dem äusern Muskeln des Kopfs fortführt, und der andere zum Schlund geht, daß so wohl die überflüßigen Feuchtigkeiten aus dem tympano dahin gehen, als auch von dor

aus

§. 6. Die Fortpflanzung des Tons durch die Lufft geschiehet nicht in einem Puncte der Zeit, sondern es ist eine gegebene Zeit vonnöthen, in welcher er durch eine gegebene Weite fortgeführet wird. Die Bewegung aber in

aus die Lufft zu dem tympano zufliesen kan: Ausser dem sind noch zwey kleine Löcher, die mit ihren Häutgen bedeckt sind, und gleichsam als zwey kleine Fenster in die innerste Höhle gehen. In der andern oder innersten Höhle ist der Labyrinth, welcher aus drey Theilen oder kleinern Höhlen zusammengesetzt. Die erste heisset der Vorsaal des Labyrinths. Die andere hat drey kleine Gänge in Form eines Halbzirkels, und die dritte einen Spiralgang, in Gestalt einer Schnecke, daher sie auch die Schnecke heist. In dieser Höhle des Labyrinths ist die innere Luft eingeschlossen, und der weichere Theil der Hörnerven auf einer beinichten Fläche in einer dünnen Haut ausgespannt, und diese nervöse Membrana ist der Hauptheil des Gehörs. Wenn nun eine zitternde Bewegung der Lufft auf das Ohr trifft, so wird solche durch das äusere Ohr gesammlet, in den Ohrengang gebracht, und das tympanum bewegt, nach Verhältniß der zitternden Lufft, diese Bewegung des tympani aber ferner vermittelst der Beinlein durch die Fensternlein zum Labyrinth, und die daselbst ausgespannte nervöse Haut fortgeführt, und endlich durch die nervösen Fäserlein zum Gehirn fortgepflanzt, da denn diese daselbst zurückprallende Bewegung die Empfindung verursacht, die wir Ton nennen, und ist leicht zu begreiffen, daß diese zurückprallende Bewegung mit der zitternden Bewegung der Seyte, so den Ton hervorbringt, in einer geometrischen Proportion stehe.

4) Es

welcher der Ton fortschreitet, ist einander gleich, und hänget weder von der Gewalt des Tons noch von desselben Beschaffenheit ab. Es gehet aber ein ieder Ton, wie aus den Versuchen klar ist, in einer Secundminute eine Weite von Tausend und hundert Rheinländischen Schuhen, in zwey Secundminuten 2200, in drey Secund 3300. u. s. w. fort, und läßt sich solches auch aus der Natur der Lufft und der Schläge, in der Theorie ausrechnen. 4) Wir nehmen auch

4) Es wäre sehr nützlich gewesen, wenn der Herr Verfasser diese Ausrechnnng beygefügt hätte, denn zur Zeit ist es noch nicht deutlich ausgemacht, wie weit der Ton in einer Secunde fortschreitet Lana sagt 150 Pariser Ruthen: Derham 1142 Schuh, und hier werden 1100 Rheinländische Schuhe angegeben, wer hat nun recht? Gesetzt aber der Ton geht in einer Secunde 1100 Rheinländischej Schuhe fort, so kan man doch nicht so schlechterdings mit dem Herrn Verfasser fortzählen, daß er in zwey Secundminuten 2200 und in drey 3300, u. s. w. fortschreitet, denn es würde sonsten folgen, daß der Ton in einer Minute 3 Meilen fortgienge, da aber dieses nicht, und der Herr Verfasser zu Ende des §. 4 selbsten gar wohl angemerket, daß die Schläge der Lufft, die den Ton verursachen, um so viel schwächer sind, ie weiter solche von dem zitternden Körper abstehen, so folgt wiederum daß die schwächern Vibrationen nicht so weit fortschreiten, als die stärckern, denn es wäre sonsten keine Ursach vorhanden, warum die Vibrationen nicht immer weiter gehen sollten. Es lehret auch solches die Erfahrung. Denn einen starken Ton höret man weiter, als einen schwächern.

Digitized by Google

auch diese Fortschreitung der Töne täglich wahr. Denn wenn wir von einem Stück, so loßgebrennet wird, entfernet sind, so vernehmen wir das Krachen erst hernach, wenn wir das Feuer schon vorhero gesehen, da doch die nahe dabey stehenden beydes zugleich empfinden. Um gleicher Ursache willen wird nach dem Blitz erst der Donner gehöret, und wo ein Echo ist, folgen erst nach dem schreyen die Wiederhohlungen der Worte.

§. 7. Was also die kleinesten Theile der Lufft dergestalt bewegen kan, daß sie die zitternde Bewegung annehmen, das wird auch einen Ton verursachen. Dieses zu bewerkstelligen sind nicht nur die harten Körper tüchtig, sondern es giebt noch zwey andere Arten, Tone hervor zu bringen, weswegen auch dreyerley Gattungen von Tonen entstehen, wenn man auf die Ursach siehet. Die erste Gattung der Tone ist die, so von einem zitternden Körper entspringt, dergleichen die Töne der Seyten und der Glocken sind. Die andere Gattung begreift diejenigen in sich, die von einer sehr hefftig zusammengepreßten Lufft, die sich auf das schnellste wieder herstellet, entstehen, wie der Knall der Flinten, Stücke, des Donners und einer Ruthe, welche auf das geschwindeste durch die Luft geschwungen wird. Zur dritten werden die Töne der Blasinstrumente gerechnet, z. E. der Pfeiffen, der Flöten u. s. f. Daß die Ursach dieser Töne, nicht von der zitternden Bewegung der Materie,

aus welcher die Flöten bestehen, herkomme, soll unten bewiesen werden.

§. 8. Von der ersten Gattung kommen sonderlich die angespannten Seyten in Betrachtung, sie mögen aus Metall, oder den Gedärmen der Thiere verfertiget seyn; Diese werden entweder durch den Schlag oder durch den Strich zum klingen gebracht. Geschlagen werden sie bey den Clavicymbeln, Cythern und andern dergleichen Instrumenten; Gestrichen aber bey den Violinen, vermittelst angespannter Pferdehaare, die mit Kolophon geschmieret worden. 5) Auf beyderley Art werden die Seyten in zitternde Bewegung gesetzt, nemlich aus der Ruhe und ihrer natürlichen Lage gebracht, worauf sie sich bemühen ihre natürliche Lage herzustellen, und würklich in einer geschwinden Bewegung dahin eilen. Sie können aber die erstaunliche Geschwindigkeit, in welche sie sind gesetzt worden, nicht gleich verlieren, wenn sie dahin gekommen, und also auch nicht daselbst ruhen.

5) Was der Herr Verfasser sagen will mit den Worten: atteruntur vero in Panduris & Violinis, kan ich nicht verstehen. Denn Violini ist kein Lateinisches Wort, es müste denn aus dem deutschen Violinen gemacht seyn. Alsdenn aber weiß ich nicht was Pandura bedeuten soll; denn solches heisset schon eine Violin oder Geige. Pandura kan vielweniger das bekannte Instrument der Cosaken bedeuten, welches wir Pandur nennen, weil solches nicht mit dem Bogen gestrichen, sondern wie die Laute durch Anschlagen der Finger gespielt wird.

Digitized by Google

ruhen. Sie müssen also drüber hinaus laufen und auf gleiche Art zurücke kehren; Und diese Bewegungen hin und her dauren so lange, biß sie wegen des Widerstands gänzlich verschwinden.

§. 9. Man kan nach den Gesetzen der Bewegung ausrechnen, wie viel dergleichen Bewegungen, eine durch den Schlag, oder auf iede andere Art zitternd gemachte Seyte in einer gegebenen Zeit zu Ende bringet, wenn man die Länge der Seyte, ihre Schwere und die Krafft, so die Seyte anspannet, bemerket. Es muß aber nicht die ganze Länge und Schwehre der Seyte, sondern nur derjenige Theil genommen werden, welcher zittert und den Ton von sich gibt, und mit zwey Stegen von der ganzen Seyten pflegt unterschieden zu werden. Durch diese wird verhindert, daß nicht die ganze Seyte erzittert, sondern nur so viel davon, als beliebt. Die anspannende Krafft der Seyte zu wissen, ist es am besten, das eine Ende der Seyte zu bevestigen und an das andere ein Gewicht zu hängen, so die anspannende Krafft vorstellt. Es sey die Länge der klingenden Seyte a tausend Theilgen eines rheinländischen Schuhes, und das angehängte Gewicht verhalte sich zur Schwehre der Seyte, wie n zu 1, so wird die Zahl der Vibrationen, so diese Seyte in einer Secundminute zu Ende bringt, diese seyn:

$\frac{355}{113} \sqrt{\frac{3166.\,n}{a}}$ allwo 113 : 355 die Verhältnis

des Diameters zur Peripherie des Cirkels ist und 3166 Scrupel geben, die Länge eines Pendels, so alle Secunden vibrirt. 6)

§. 10.

6) Unsere musikalischen Herren Practici müssen dergleichen mathematische Kleinigkeiten nicht vor grosse Dinge ansehen. Wer nur ein bißgen Gedult und etwas rechnen gelernet hat, welches ja billich in allen Trivialschulen geschehen muß, der kan sich gar leicht darein finden. Der Herr Verfasser hat die Gründe nicht angegeben, warum eine Seyte, bey welcher die Länge, Schwehre und die anspannende Krafft bestimmt sind, eben so viel und nicht mehr zitternde Bewegungen zu Ende bringen müsse, und wie solches aus der Verhältnis des Diameters zur Peripherie des Zirkels und der gegebenen Länge eines Pendels so alle Secunden vibrirt zu finden sey, und ich kan es noch viel weniger in den Anmerkungen nach der Strenge beweisen, so gern ich auch will. Die Sache hat seine Richtigkeit, und wer sich nicht selbst überzeugen kan, muß es derweil glauben. Unterdessen will ich eine Regel geben, nach welcher man alle Exempel selbsten rechnen und finden kan, wie viel Vibrationen eine iede gegebene Seyte zu Ende bringt in einer Secunde. 1) Man dividire das angehängte Gewicht so die Seyte anspannet, durch die Schwere der Seyte. 2) Man multiplicire die gefundene Zahl durch die Länge eines Pendels dessen Vibrationen Secunden sind, das ist durch drey Schuhe, einen Zoll, 6. Gran, und 6 Scrupel, oder 3166. Scrupel. 3) Man dividire das Product durch die Länge der Seyte. 4) Aus dem gefundenen Quotienten ziehe man die Quadratwurzel aus. 5) Die gefundene Quadratwurzel multiplicire man durch

§. 10. Die Zeit, in welcher diese Bewegungen hin und her dauren, ist einander gleich, oder sie werden in gleich grosser Zeit zu Ende gebracht, und ändert ihre Gröse diese Regel nicht, es wäre denn, daß man die Seyte allzu hefftig anschläget, da denn die Vibrationen im Anfange etwas geschwinder sind. Es verhält sich mit den Seyten eben so, wie mit den Pendeln, deren Bewegungen hin und her, wenn sie auch ganz schwach sind, der Zeit nach alle einander gleich. Um die im vorhergehenden Paragrapho gegebene Regel mit einem Exempel zu erläutern, habe ich eine Seyte genommen, deren Länge 1510 tausend theil eines rheinländischen Schuhes war, und $6\frac{1}{7}$ Gr. gewogen. Diese habe ich angespannt mit einem Gewichte von 6 Pfunden, oder 46080 Gran. Wenn man dieses mit dem im vorhergehenden Abschnitt zusammen hält so wird seyn a = 1510 und n = 46080 : $6\frac{1}{7}$ = 7432. Es wird derohalben die Zahl der Vibrationen, so in einer Secundminute zu Ende gebracht werden, diese seyn: $\frac{3}{1}\frac{1}{1}\frac{5}{3}\sqrt{\frac{3166 \cdot 7432}{1510}}$ das ist 392. Ich habe gefunden, daß dieser Ton mit demjenigen überein kommt, der auf dem Instrument mit a bezeichnet wird. 7)

durch die Peripherie des Zirkels 355, und Dividire das Product durch den Diameter desselben 113, so hat man die Zahl der Vibrationen gefunden, die eine gegebene Seyte in einer Secundminute zu Ende bringt.

7) Damit diejenigen, so dergleichen Rechnungen nicht

§. 11. Wenn mehr angespannte Seyten vorhanden sind, so kan die Verhältniß, so die Vibrationen derselben untereinander haben, leicht bestimmt werden: und ist bey ieder Seyte die Anzahl der Vibrationen in einer gegebenen Zeit, wie $V\frac{n}{a}$ das ist: **Wie die Quadratwurzel aus der anspannenden Krafft, welche durch die Schwere der Seyte, und derselben**

nicht in der Uebung haben, sich desto leichter darein finden möchten, so will das gegebene Exempel nach der Auflösung in der vorhergehenden Anmerkung durchgehen. 1) Die anspannende Kraft oder das angehängte Gewicht ist 6 Pfund. Ein Pfund hat 32 Loth, ein Loth 4 Drachme, das ist 128 Drachm. ein Drachma 3 Scrupel sind 384 Scrupel, ein Scrupel 20 Gran und also das Pfund 7680 Gran, und machen also 6 Pfund 46080 Gran aus. Dieses angehängte Gewicht wird durch die Schwehre der Seyte, nemlich $6\frac{1}{7}$ Gran dividirt, und das Produckt wird seyn 7432. Der Bruch $\frac{8}{31}$ so übrig bleibet stellt in Decimal-Brüchen 258064 vor. 2) Wenn nun die gefundene Zahl 7432, 258064 mit der Länge des Pendels 3166 multiplicirt wird, kommt heraus 2353, 0529030624. 3) Wenn man dieses Produckt durch die Länge der Seyte dividirt, nemlich 1 Schuh 5 Zoll 1 Gran 0 Scrupel, oder 1510 Scrupel, so kommt zum Quotienten 15583, 131809. wovon die sechs letzten Zahlen nur Decimalbrüche sind, und nur die fünf vorhergehenden ganze. 4) Ziehet man nun aus diesen Quotientien die Quadratwurzel aus, so ist die nächs-

selben Länge getheilet worden. Wenn also die Seyten einerley Länge haben, so werden sich die Zahlen der Vibrationen, die zu einer und derselben Zeit entsprungen, verhalten, wie die Quadratwurzeln aus den angehängten Gewichten, durch die Schwehren der Seyten getheilet. Sind die Seyten am Gewichte und der Länge einander gleich, so werden die Vibrationen sich verhalten, wie die Quadratwurzeln aus den angehängten Gewichten.

Wenn

nächste 124, 833415. 5) Endlich multiplicirt man dieses mit der Peripherie des Zirkels 355, thut 44315, 507325. dieses dividirt mit dem Diameter 113, giebt die Zahl der Vibrationen in einer Secundminute, 392, 172631. Herr Euler hat also nur die ganzen genommen, 392, und den Decimalbruch $\frac{172631}{1000000}$ weggelassen, welches am Ende wohl geschehen kan, nicht aber in der Rechnung selbsten, wie mancher denken möchte. Denn hätte man gleich anfangs den Bruch $\frac{8}{311}$ weggelassen, und nicht in Decimalbrüche verwandelt, so wäre statt 392, nur 389 herausgekommen, da hingegen 392 die allernächste Zahl in Ganzen ist. Nach diesem Exempel kan nun ein ieder so viel Versuche anstellen als er will.

7) Der berühmte Herr Verfasser hätte noch mehr dergleichen allgemeine Sätze beybringen können, ob gleich nicht zu leugnen, daß solche in den von ihm angeführten Sätzen schon stecken. Wir haben dreyerley Dinge. Die anspannende Krafft, die Länge der Seyte, und die Schwehre derselben. „Wenn bey allen drey Dingen in zwey klingenden „Seyten, die Gleichheit vorhanden, so müssen auch „

„die

Wenn die angehängten Gewichte einander gleich, und die Seyten nur der Länge nach unterschieden sind, so verhalten sich die Zahlen der Vibrationen hinwiederum, wie die Quadratwurzeln aus der Länge mit der Schwehre multiplicirt, das ist: wie die Längen der Seyten, weil die Gewichte den Längen proportional sind. §. 12.

„die Vibrationen einander gleich, und die Tone „Unisoni seyn.„ Dieses ist sehr leicht zu begreifen. „2) Wenn bey zwey klingenden Seyten, die an„spannende Kraft, die Länge und die Schwere ver„schieden, so verhalten sich die Vibrationen, wie „die Quadratwurzeln der anspannenden Kräffte „durch die Schwehren und Längen der Seyten „dividirt. 3) Wenn die anspannenden Kräfte „und Längen der Seyten beyderseits gleich sind, so „verhalten sich die Vibrationen, wie die Quadrat„wurzeln aus den Schwehren der Seyten. 4) „Wenn die anspannenden Kräfte gleich sind, die „Schwehren und Längen der Seyten aber verschie„den, so ist das Verhältniß der Töne, oder der Vi„brationen, wie die Längen der Seyten durch der„selben Schwehren multiplicirt. 5) Wenn die „Seyten gleich schwer sind, die angehängten Ge„wichte und Längen aber verschieden, so verhalten „sich die Vibrationen, wie die Quadratwurzeln aus „den angehängten Gewichten durch die Längen der „Seyten getheilt.„ Wer Lust hat, kan nun gar leicht alle Regeln sich selbsten mit Exempeln bestätigen, auch noch andere Wahrheiten heraus ziehen, die nützlich seyn werden, z. E. aus den gegebenen anspannenden Kräften der Seyten, es mögen so viel seyn, als solche wollen, nebst den Schwehren und Längen derselben zu finden, was die Vibrationen vor eine Harmonie machen. Dieses ist

was

§. 12. Von der Langsamkeit und Geschwindigkeit der Vibrationen kömmt der Unterscheid der hohen und tieffen Töne her, und ieweniger Vibrationen zu gleicher Zeit die Nerven des Gehörs rühren, ie einen tiefern Ton nennen wir solches: ie mehr Vibrationen aber zu eben der Zeit empfunden werden, ie höher ist der Ton. Diese Wahrheit ist aus der Erfahrung selbsten klar; Denn wenn man nach und nach an eben dieselbe Seyte allerhand Gewichte hänget, so entstehen höhere Tone, ie grösser die Gewichte sind, um so viel tiefere aber, ie kleiner die Gewichte sind. Aus dem vorhergehenden aber ist gewiß, daß die grössern Gewichte auch geschwindere Vibrationen hervorbringen. Da also in der Musik hauptsächlich auf den Unterscheid der Höhe und Tiefe der Tone gesehen wird, so werden wir die Tone selbsten nach der Zahl der Vibrationen, die sie in einer gewissen Zeit zu Ende bringen, messen, oder die Tone, als Grössen betrachten, deren Maaß die Zahlen der in einer bestimmten Zeit vollendeten Vibrationen geben.

§. 13.

---

was leichtes. Zur Uebung will ich den Liebhabern eine Aufgabe hieher setzen, die schon mehr Nachdenken erfordert, nemlich: „Aus den anspannenden „Kräften und den Schwehren der Seyten eines „gegebenen Intervalls, die Verhältniß der Längen „zu bestimmen, und so fort aus zwey gegebenen „Dingen, die zur Erzeugung der Vibrationen gehö„ren das dritte zu finden.

§. 13. Gleichwie sich aber unsere Sinnen weder allzugrosse noch allzu kleine Dinge deutlich vorstellen können: So muß auch in den Tonen das Mittel gehalten werden; wie denn alle vernehmlichen Tone gewisse Gränzen haben: Ueberschreitet man aber solche, so werden die Tonewegen ihrer ungemeinen Tiefe oder Höhe das Gehör nicht mehr deutlich rühren. Diese Gränzen können einiger massen bestimmt werden. Denn da man gefunden, daß der Ton a 392 Vibrationen in einer Secundminute schlägt, so muß der Ton C unterdessen 118 und der Ton $\overline{\overline{\text{c}}}$ 1888 zu Ende bringen. 8) Setzet man nun voraus, daß die Tone noch zwey Octa-

8) Von den angegebenen Zahlen der Vibrationen der Tone c, a u. $\overline{\overline{\text{c}}}$ da Herr Euler den Ton C 118, dem Ton a 392 und dem Ton $\overline{\overline{\text{c}}}$ 1888 Vibrationen zugeeignet, müssen entweder die beyden äuserſten oder die mittlere Zahl nothwendig unrichtig seyn. Denn die Verhältnisse der zitternden Bewegungen oder Vibrationen sind denen Verhältnissen der Intervallen gleich. Wenn also ein Ton, der sich gegen einen andern wie 2 zu 1 verhält, z. E. C: c, 50mal zittert, hier C, so muß der andere Ton c in eben der Zeit 100 mal zittern. Dieses trifft bey den äuserſten Zahlen hier ein. Denn C verhält sich zu $\overline{\overline{\text{c}}}$ wie 1: 16 = 118: 1888, alsdenn aber sind die Vibrationen des

Octaven höher und tiefer kaum können vernommen werden; so hat man die äuſersten Tone, ſo noch empfindlich ſind, und deutlich ins Gehöre fallen, in den Zahlen 30 und 7520 ausgedruckt, 9) welches Intervall weit genug iſt, und eine erſtaunliche Veränderung der Tone zuläſ-

---

des Tons a um $1\frac{1}{3}$ zu klein angegeben. Denn C: a = 3: 10, und alſo müſten ſich auch die Vibrationen der Tone C und a verhalten wie 118: $393\frac{1}{3}$ = 3: 10. Da aber die mittlere Zahl 392, durch die Rechnung, wie wir geſehen, richtig gefunden worden, ſo werden die beyden äuſern nach ſolcher wohl alſo zu ändern ſeyn: C: a = 3: 10, und alſo die Vibrationen wie $117\frac{6}{10}$: 392. Vor den Ton $\overline{\overline{c}}$ aber werden $1881\frac{3}{5}$ Vibrationen in eben der Zeit kommen. Denn a: $\overline{\overline{c}}$ = 5: 24 = 392: $1881\frac{3}{5}$ und alſo muß auch ſeyn: $117\frac{6}{10}$: $1881\frac{3}{5}$ = 5880: 94080 = 1: 16. Die Tone ſtehen derowegen in dieſer Ordnung C: a: $\overline{\overline{c}}$ = $117\frac{6}{10}$: 392: $1881\frac{3}{5}$, nicht aber 118: 392: 1888.

9) Dieſe Zahlen ſind wiederum falſch beſtimmt. Denn Herr Euler ſagt, es ſey ein Intervall von 8 Octaven, deren Verhältniß wie 1 zu 256 iſt. Denn das Verhältniß einer Octave iſt 1: 2, von zwey Octaven aber 1: 4. von drey 1: 8. von vier 1: 16 und ſo fort, biß 8 Octaven voll ſind. Dieſes Verhältniß muß ſo genau und richtig ſeyn, bey den Octaven, daß man auch in der Tempera-

tur

zulässet, indem es acht Intervallen, die Octaven heissen, in sich hält. 10).

§. 14.

tur nicht einmal was davon abnehmen darf. Herr Eulers Verhältniß von 8 Octaven ist viel zu klein. Denn 30: 7520 < 1: 256. Sie ist nicht einmal richtig nach seinem eigenen, obgleich falsch bestimmten Vibrationen der Töne C und $\overline{\overline{\overline{c}}}$ Denn wenn C 118, und $\overline{\overline{\overline{c}}}$ 1888 Vibrationen geben, so müssen zwey Octaven tiefer als C und zwey Octaven höher als $\overline{\overline{\overline{c}}}$ sich verhalten, wie $29\frac{1}{2}$ 7552 = 1: 256. Sind aber die Zahlen 392 des Tons a richtig, so werden statt 30: 7520 vielmehr zu setzen seyn. $29\frac{2}{5}$: $7526\frac{2}{5}$ = 1: 256.

10) Die Voraussetzung daß man ein Intervall von 8 Octaven noch vernehmen könne, widerspricht die Erfahrung, wenn vernehmen so viel heist, als ein musikalisches Intervall deutlich unterscheiden. Es werden zu unsern Zeiten bey der Musik auf das allerhöchste nur 6 Octaven gebraucht, nemlich bey Violin-Concerten, die sich biß ins vier gestrichene c verklettern, und dabey ein Baß mit einer Contraoctave gespielt wird, und weiter kan man auch nicht gehen, wenn man nicht die von der Natur gesetzte Gränzen vorsetzlich überschreiten will. Ja es klingt schon schlecht genug, wenn die Violin innerhalb dem drey und vier gestrichenen c sich hören läßt, und der Baß allein in der Contraoctave darzu Gesellschaft leistet, wovon man sich gar leicht überzeigen kan. Was wirds nun erst seyn, wenn man noch eine Octave höher und auch eine tiefer geben wird? Ich schliesse die Ohren zu. Der Herr Verfasser

§. 14. Nachdem Unterscheid der hohen und tiefen Tone ist auch von der Stärke und Schwäche des Tones etwas zu gedenken. Die Stärke des Tones ist nach dem Stande des Zuhörers verschieden, und je weiter man davon weg ist, je schwächer vernimmt man solchen, indem die Fortpflanzung der Stösse, so wie die Strahlen des Lichts, durch die Lufft immer schwächer wird. Die Ursach dieses Abnehmens ist, weil in einem grössern Abstande der

fasser hat also nichts grosses gethan, da er den Umfang der Töne in der Musik um zwey Octaven erweitern wollen. Alle Musikgelehrte hätten dieses vor ihm thun können, wenn sie nicht von der Unmöglichkeit wären versichert gewesen, und die Instrumentmacher hätten dergleichen ohnfehlbar zu Stande zu bringen gesucht, wenn die Natur selbsten sie nicht abgehalten hätte. Ich habe noch kein Clavier von 6 Octaven gesehen, will geschweigen daß es möglich seyn sollte, eins von 8 Octaven zu verfertigen. Vielleicht errathe ich, was Herr Eulern verführt hat. Der grosse Untersatz bey den Orgeln von 32 Fuß, und die Octave von 2 Fuß machen ein Intervall von 8 Octaven aus. Was will ich also reden, da die Erfahrung schon Herr Eulers Gränzen der musikalischen Tone beweiset. Ja das ist ganz eine andere Sache. Man braucht diese Stimmen nur zur Verstärkung und niemals allein. Man spiele doch den grossen Untersatz von 32 Fuß mit der Octave von 2 Fuß, dort in der tiefsten, und hier in der höchsten Octave zusammen so wird die Erfahrung wieder ein anders lehren. So bald man aber andere Register darzu ziehet, sogleich fällt auch die Undeutlichkeit hinweg.

Bayerische
Staatsbibliothek
MÜNCHEN

Ton sich auch in einem grössern Raume ausbreitet: nemlich in einem doppelten Abstande ist der Raum, da der Ton vernommen wird, um viermal grösser als in einem einfachen Abstande. Derowegen da die Summe aller Stösse daselbst eben so groß ist, als hier, so folgt, daß der Ton in einer doppelten Distanz um viermal schwächer seyn müsse. Eben so muß in einer dreyfachen Distanz der Ton um neunmal schwächer seyn, und so weiter dergestalt, daß die Stärke des Tons in einer verdoppelten Verhältniß abnimmt. 11)

§. 15.

11) Das verdoppelte Verhältniß heist hier so viel als das Verhältniß des Quadrats gegen ihre Wurzel. Z. E. in einem vierfachen Abstand ist der Ton 16 mal schwächer, als in einem einfachen. Der Abstand stellt also die Wurzel vor, und das Abnehmen des Tons das Quadrat der Wurzel. Allein dieses ist nicht der Wahrheit gemäß. Der Herr Verfasser sagt: „in einem doppelten Abstande ist der Raum, da der Ton vernommen wird um viermal grösser, als in einem einfachen Abstande.„ Ich will beweisen daß der Raum in einem doppelten Abstande acht mal grösser ist als in einem einfachen. Wenn die Fortschreitung des Tons nichts aufhält, so wird in der Peripherie des Cirkels, wenn in allen Punkten derselben Ohren sind, der Ton zu gleicher Zeit, der aus dem Mittelpunct ausfliesset, vernommen werden. Wir wissen aber aus der Erfahrung, daß der Ton nicht nur in einer geraden Linie auf einer Fläche, sondern auch über sich und unter sich eben so geschwind in gleicher Zeit sich aus-

§. 15. Dieſes verhält ſich nur alſo, wenn ſich der Ton gegen alle Gegenden gleich ausbreitet. Wenn aber ſolche Umſtände vorhanden, daß der Ton gegen einen Ort mehr fortgetrieben wird, als gegen einen andern, ſo wird man ihn auch daſelbſt ſtärker vernehmen, als nach der Regel geſchehen ſollte. Wenn iemand durch eine Röhre ſchreyt, ſo wird der, ſo das Ohr an das andere Ende hält, beynahe den Ton ſo ſtark vernehmen, als aus dem Munde des

ausbreitet, und alſo in der Luft eine Kugel, auf der Erdfläche aber eine halbe Kugel beſchreibt, weil die Vibrationen nicht unter ſich gehen können. Daß dieſes nichts eingebildetes ſondern würklich in der Natur alſo ſey, kan ſich ein ieder gar leicht überzeigen. Man gebe in dem Mittelpunkt eines Zirkels einen Ton an, ſo wird man ihn nicht nur in allen Punkten der Peripherie zu gleicher Zeit vernehmen, weil der Ton ſich gegen alle Gegenden in gleicher Zeit gleich weit ausbreitet, wenn ihn nichts hindert, und weil keine Urſach vorhanden, warum die Luft, ſo an der Seyte im Mittelpunkt anliegt und die Vibrationen von der Seyte mitgetheilt bekommt, ſolche nicht eben ſo geſchwind zu einem Punct der Peripherie als zu dem andern forttragen ſolte; ſondern der Ton muß ferner in der Höhe des halben Diameters des Zirkels zu eben der Zeit zu hören ſeyn, als in einem Puncte der Peripherie, und zwar in allen möglichen Lagen des halben Diameters. Denn der Ton breitet ſich in gleicher Zeit gleich weit gegen alle mögliche Gegenden aus. Wenn dieſes geſchiehet, welches geſchehen muß, wenn nichts im Wege ſtehet,

ſchreyenden ſelbſten. Eben ſo iſt es mit den Trompeten, da der Ton vielmehr in diejenige Gegend fortgetrieben wird, wohin ſie gerichtet iſt, als in eine andere, und derowegen auch dort ſtärker iſt. Denn die Tone werden wie die Strahlen des Lichts von einer glatten und harten Fläche zurücke geſchickt, wodurch die klingenden Strahlen, welche man nach Art der leuchtenden ſo nennen mag, gebrochen werden, und es alſo geſchehen kan, daß mehrere in einem Orte zuſammen kommen.

§. 16.

---

het, ſo ſetzet der Ton mit ſeinen Vibrationen auf der Erdfläche eine halbe Luftkugel in gleiche zitternde Bewegungen, indem die zurückprallenden Tonſtrahlen von der Erdfläche dieſer Wahrheit nichts ſchaden. Wenn man den Abſtand vom Ton vor den halben Diameter eines Zirkels annimmt, ſo kan man den Innhalt dieſer halben Luftkugel ausrechnen. Es ſey der einfache Abſtand 1 Ruthe 2 Schuh, ſo iſt der Innhalt 3 Cubicruthen 617 Cubic-Schuh 280 Cubic-Zoll. Es ſey der doppelte Abſtand 2 Ruthen 4 Schuh ſo iſt der Innhalt 28 Cubicruthen 938 Cubic Schuh 240 Cubic-zoll. Es ſteckt alſo der Raum, den die Vibrationen in einer gegebenen Zeit bey dem einfachen Abſtand erfüllen, achtmal in dem Raum den die Vibrationen in dem doppelten Abſtande in noch einmal ſo viel Zeit erfüllen. Denn 3,617280 iſt in 28,938240 achtmal enthalten. Es iſt alſo der Raum in einem doppelten Abſtande, da der Ton vernommen wird, achtmal gröſſer als in einem einfachen, und nicht viermal, wie Herr Euler angegeben. Eben ſo muß in einem dreyfachen Abſtan-

d

Digitized by Google

§. 16. Da eine angeschlagene Seyte durch iede Vibration die Schläge in der Lufft fortpflanzet, so muß nothwendig die Bewegung immer abnehmen, und also der Ton schwächer werden. Man nimmt dieses auch bey den zitternden Seyten wahr. Denn im Anfange ist der Ton am stärksten, hernach wird er immer schwächer, biß er endlich gar aufhöret. Unterdessen bleiben die Vibrationen doch der Zeit nach einander gleich, und der Ton nichts destoweniger gleich hoch oder gleich tief. Im Anfange

de der Ton sieben und zwanzig mal schwächer seyn, und in einem vierfachen vier und sechzig mal u. s. fort. Der gelehrte Herr Euler hat es darinn versehen, daß er die Ausbreitung der Vibrationen nach dem Flächenmaaß ausgerechnet, als da die Fläche eines Zirkels, wenn der halbe Diameter z. E. 1, 2 ist, und also die Fläche 4, 5216, freylich in der Fläche, dessen halber Diameter 2, 4 und also noch einmal so groß ist, nemlich in 18, 0864 viermal steckt. Allein aus den täglichen Erfahrungen, daß der Ton sich in alle mögliche Gegenden, vor und hinter sich, um und neben sich, ober und unter sich ausbreitet, wäre leicht zu schliesen gewesen, daß solches nach Cubicmaaß auszurechnen sey. Aus eben dieser Ursach verhält sich der Raum zweyer Orgelpfeifen, wie sich die Würfel verhalten deren Wurzeln Zahlen des Verhältnisses ihres Intervalls sind. Z. E. Es sind zwey Orgelpfeifen deren Bleche unten an den Lippen sich der Länge und Breite nach wie 2 zu 1 verhalten, und also eine Octave zusammen ausmachen. Wenn man dieser zwey Pfeifen Innhalt ausmißt, nemlich die innere Höhle,

hänget diese Stärke bey einer und derselben Seyte von der anschlagenden Krafft ab, dergestalt daß um ein so viel stärkerer Ton entstehet, ie grösser die Krafft ist. Wenn aber anfangs das Anschlagen allzu stark ist, und die Seyte aus ihrer natürlichen Lage allzuweit getrieben wird, so ist der Ton höher als hernach; und da die Vibrationen einen grössern Raum einnehmen, so pflanzen sie auch auf die Lufft keine regelmäßige Vibrationen fort, wodurch die Tone unangenehmer und undeutlicher werden.

§. 17. Dieses geschiehet hauptsächlich, wenn die Saite allzuschlaff und nicht genug angespannet ist, denn da werden die Ausweichungen der Vibrationen grösser, und der Ton wird weder gleich noch angenehm. Um also die Tone gleich und angenehm zu machen muß man die Saiten anspannen so viel als es möglich ist, und so viel Gewichte anhängen, daß sie nur nicht zerreissen. Die Stärke der Saiten, die aus einerley Materie gemacht sind, ist der Dicke proportional; derowegen die Gewichte, so die Saiten bis zum Zerreissen anspannen, wie die Dicken der Saiten sind. Es sind aber die Dicken der Saiten ihrer eigenen Schwere durch die

Höhle, oder den Raum, den die Lufft inwendig einnimmt, so wird man finden, daß der Raum der kleinern Pfeifen sich zum Raum der Grössern wie 1 zu 8 verhält. bey zwey Pfeifen. die Quinten klingen, deren Verhältniß 3: 2 verhält sich der kleinere Raum zum Grössern wie 8 zu 27:

die Längen getheilt, proportional, weswegen die anspannenden Gewichte mit den Schweren der Saiten in einer geraden und mit den Längen in einer umgekehrten Verhältniß stehen müssen. Das ist, wenn man setzt die Schwere der Saite sey q die Länge a und das anspannende Gewicht p, so muß p wie $\frac{q}{a}$ oder $\frac{a p}{q}$ muß von einerley Gröse beständig seyn. 12)

12) Daß sich die Stärke der Saiten wie die Dicke verhalte, ist leicht zu begreifen. Denn ie dicker die Saiten sind, ie stärker sind sie, und ie mehr kan man Gewichte daran hängen. Es sey die Dicke einer Saite 1 Zoll, welche 12 Pfund anziehen ohne solche zu zerreissen, 13 Pfund aber zerreissen, so wird man an eine Saite, 2 Zoll dick, 24 Pfund anhängen können ohne solche zu zerreissen und 26 Pfund werden solche zerreissen, wenn die Saiten von einerley Materie und Länge sind. Derowegen ist die Stärke der Saiten der Dicke proportional. Daß aber die Dicken der Saiten ihrer Schwehre durch die Länge getheilt proportional sind, ist den Anfängern nicht so leicht zu begreifen Weil die Saiten in der That kleine Cylinder sind, so sind ihre Dicken derselben Durchmesser, und die Schweren machen derselben körperlichen Innhalt aus. Wer nun das a b c der Mathematik weiß, der weiß auch daß die Durchmesser der Cylinder dem körperlichen Innhalt durch die Höhe getheilt proportional sind. Da nun aber die Saiten Cylinder sind, so ist es einerley, ob ich sage: die Diametri der Cylinder sind dem Körperlichen Innhalt durch die Höhe getheilt proportional, oder, die Dicken der Saiten sind ihr-

§. 18. Daß aber die Tone gleich stark werden, muß man auser der Länge der Saite und der anspannenden Kraft auch auf die anschlagende Kraft Acht geben. Es wäre auch wohl der Ort zu betrachten, an welchem die Saite angeschlagen wird, wenn wir aber setzen, daß alle Saiten in der Mitte angeschlagen werden, oder welches auf eins hinaus läuft, an ähnlichen Orten, so ist diese Bedingung nicht mit in die Rechnung zu bringen. Hierdurch kommt es, daß der Ton um so viel stärker wird, ie grösser die anschlagende Kraft ist. Man pfleget aber fast alle musikalische Instrumenten so zu ma-

rer Schwere durch die Länge getheilt proportional. Denn die Saiten sind, wie gesagt, den Cylindern gleich, und die Schwere dem körperlichen Innhalt, die Dicke dem Durchmesser, und die Länge der Höhe. Es verhalten sich aber durchgehends die Schweren der Cylinder von gleicher Materie durch die Höhe getheilt zu ihren Diametern, wie die Quadrate der Diameter, und also auch umgekehrt, die Diameter der Cylinder verhalten sich zu den Schweren durch die Höhe getheilt, wie derselben Quadrate, das ist, wenn die Dicken zweyer Saiten sich verhalten wie 1 zu 2, so müssen sich derselben Schweren durch ihre Längen getheilt wie 1 zu 4 verhalten; verhalten sich die Dicken, wie 1 zu 3 so sind die Schweren durch die Längen getheilt wie 1 zu 9. Verhalten sich die Dicken wie 2 zu 3, so sind die Schweren wie 4 zu 9, wenn sie zuvor durch die Länge getheilt worden. Verhalten sich die Dicken wie 3 zu 4 so verhalten sich die

machen, daß alle Saiten gleich angeschlagen werden, derowegen wir setzen wollen, daß die anschlagende Kraft beständig gleich groß sey. Die Stärke des Tons hängt ferner von der Geschwindigkeit ab, nach welcher die Lufttheilchen durch iede Vibration der Saite auf das Gehör treffen, und diese ist nach der grösten Geschwindigkeit der Saite zu beurtheilen. Es ist aber diese Geschwindigkeit der Quadratwurzel aus der anspannenden Kraft durch die Länge der Saite getheilt, gleich. Daß also die Tone gleich werden, ist nöthig daß sich die anspannende Kraft wie die Länge der Saite verhalte.

§. 19. Wenn also die vorigen Buchstaben

die Schweren durch die Länge getheilt wie 9 zu 16, und so weiter. Das übrige in diesem Abschnitt ist leicht zu verstehen. Es sey nemlich die Schwere der Saite q gleich 8 und die Länge gleich 2, so ist $\frac{q}{a} = \frac{8}{2} = 4 = p$. und $\frac{a\,p}{q} = \frac{2 \cdot 4}{8} = \frac{8}{8}$ ist von gleicher Grösse. Es sey $q = 10$ und $a = 5$ so ist $\frac{q}{a} = \frac{10}{5} = 2 = p$. und $\frac{a\,p}{q} = \frac{5 \cdot 2}{10}$ ist $= \frac{10}{10}$ ist von gleicher Grösse: Oder ferner q sey gleich 842, und $a = 241$ so ist $\frac{q}{a} = \frac{842}{241} = 3\frac{119}{241}$ und $\frac{a\,p}{q} = \frac{241 \cdot 3\frac{119}{241}}{842}$ ist gleich $\frac{842}{842}$

bleiben, a, p und q, ſo muß $\frac{p}{a}$ überall von einerley Gröſe ſeyn. Es iſt aber vorhero ſchon gefunden worden, daß $\frac{ap}{q}$ immer einerley Verhältnis haben müſſe. Wenn derohalben dieſes durch jenes getheilt wird, ſo muß der herauskommende Quotient $\frac{aa}{q}$ auch von beſtändiger Gröſſe ſeyn, oder $\frac{q}{a}$ zu a in allen Saiten einerley Verhältnis haben. 13) Es iſt aber $\frac{q}{a}$ der Dicke der Saite proportional, und derowe-

13) Wenn $\frac{p}{a}$ überall von einerley Gröſſe ſeyn muß, oder, welches einerley iſt, $p = a$, vorhero aber ſchon erwieſen worden, daß $\frac{ap}{q}$ gleichfalls von einerley Gröſſe beſtändig iſt, oder $ap = q$, ſo iſt deutlich daß, wenn $\frac{ap}{q}$ durch $\frac{p}{a}$ dividirt wird auch der Quotient $\frac{aa}{q}$ beſtändig von einerley Gröſſe ſeyn müſſe. Es ſey $p = 4$, und derohalben auch $a = 4$, $q = 16$ ſo iſt $\frac{p}{a} = \frac{4}{4}$ und $\frac{ap}{q} = \frac{4.4}{16}$;

Wenn

rowegen muß die Dicke der Saite auch der Länge proportional seyn, und gleicherweise eben dieser Länge auch die anspannende Kraft. Der hervorgebrachte Ton selbsten aber ist wie $r\frac{p}{aq}$, wenn nun hier statt p und q, gleich grose Grösen a und a^2 davor genommen werden, so wird der Ton gleichfalls wie die Länge der Saite seyn. Um dieser Ursach willen muß die anspannende Kraft, die Länge und Schwere der Saiten dem hervorzubringenden Ton selbsten, oder der Zahl der Vibrationen die in einer gegebenen Zeit vollendet werden, proportional seyn. Diese Regel hat in Verfertigung musikalischer Instrumente einen vortrefflichen Nutzen. 14)

§. 20.

Wenn ich nun $\frac{4\cdot4}{16}$ durch $\frac{4}{4}$ dividire so ist der Quotient $\frac{64}{64} = \frac{16}{16} = \frac{4\cdot4}{16}$ beständig von einerley Grösse. Wenn also die anspannende Kraft mit der Länge der Saite allzeit einerley Verhältnis hat, und auch solches von der Länge der Saite mit der anspannenden Kraft in Ansehung der Schwere der Saite wahr ist, so muß auch das Quadrat der Länge der Saite mit der Schwere der Saite in eben der Verhältnis stehen, oder die Schwere der Saite durch die Länge getheilt, ist zu aller Saiten Längen von einerley Verhältnis.

14) Es ist wahr, diese Regel hätte einen vortrefflichen Nutzen in Verfertigung musikalischer Instrumente, wenn

§. 20. Wir haben gesagt daß der Ton unangenehm seyn würde, wenn die Saite nicht genugsam angespannt ist, deswegen, weil die Hin- und Herbewegungen beym Zittern, allzu weit

wenn der Herr Verfasser auch gezeiget hätte, wie sie die Instrumentmacher anwenden sollten. Da aber solches nicht geschehen, so scheint auch der in der Vorrede gehoffte Vortheil vor die Instrumentmacher wegzufallen. Hernach ist höchst wahrscheinlich daß sich diese in der Theorie wahre Regel niemals in der Ausübung vollkommen anwenden lässet, aus oben angegebener Ursache, weil die physikalischen Körper nicht aus lauter ihnen ähnlichen Theilen zusammengesetzt sind. Wenn also gleich bey Beziehung eines besaiteten Instruments die Dicken der Saiten zu ihren Längen und den Kräften so solche anspannen, in richtiger Verhältnis stehen, so kan es doch kommen, daß dem ohngeacht die Tone nicht gleich stark klingen. Denn der Resonanzboden, von welchem die Tone ihre Stärke bekommen, wenn sie von solchem zurückprallen, kan an einem Orte aus festern, dickern und glättern Theilchen bestehen als an dem andern, und also auch mehr Tonstrahlen zurückschicken, daß derohalben die Saiten so am nächsten liegen auch stärker klingen, woraus eine Ungleichheit der Tone entsteht. Wenn man die musikalischen Instrumente zur grössern Vollkommenheit bringen will, so gehört wohl noch mehr darzu, als eine Regel, wie solche zu beziehen sind. Es kommt sehr viel auf die gute Verhältnis aller Theile des Instrumentes erstlich untereinander, hernach eines ieden Theils zu dem Ganzen. Ferner auf die Höhe, Dicke und Länge des Resonanzbodens, auf die Gleichheit des Holzes zum Instrument, welches alles zusammen eine besondere Abhandlung verdienet.

Digitized by Google

weit geworden, und von solchen die Luft mehr nach Art des Windes beweget würde, als daß sie geschickt sey zitternde Bewegungen hervorzubringen. Denn wenn die Luft nicht schnell mit einer ungemeinen Geschwindigkeit geschlagen wird, so wird sie nicht leicht in eine zitternde Bewegung gesetzt, als welche zum Ton erfordert wird; Je mehr aber die Saite angespannt ist, desto geschwinder ist auch ihre Bewegung nach dem Anschlag. Hierzu kommt noch wie schon angemerket worden, daß die weitern Vibrationen den Kleinern nicht der Zeit nach gleich sind, wodurch der Ton allmälich tiefer wird und nicht eben derselbe bleibet. Hernach kan es leicht geschehen, daß die ganze Saite nicht zugleich die zitternden Bewegungen zu Ende bringet, sondern ein Theil geschwinder, der andere langsamer sowohl zur grösten Geschwindigkeit als zur Ruhe gelangt, woraus ein ungleicher und rauher Ton entsteht.

§. 21. Ausser dem Unterscheid der Töne wird in der Musik auch auf die Dauer derselben gesehen. Bey vielen musikalischen Instrumenten kan man die Töne nicht nach Gefallen verlängern, wie bey denen, da die Saiten geschlagen oder geschnellt werden. Denn die Töne werden bey diesen nach und nach schwächer, und hören hernach gar auf. Es kan derohalben durch die Dauer der Töne nicht so viel ausgerichtet werden, als bey denjenigen Instrumenten, da die Töne, so lange sie dauren, von gleicher

cher Kraft sind, und so lange verlängert werden können, als es gefällig ist. Dergleichen sind die, 1) deren Saiten mit Bogen gestrichen werden, die so mit Pfeifen versehen sind, nebst andern Instrumenten, so vom Wind zum Ton gebracht werden, wie die Orgel und andere mehr. Diese Instrumente haben vor den andern diesen Vorzug, daß alle Annehmlichkeit, welche aus der Dauer der Töne entsteht, vollkommen kan hervorgebracht und ausgedruckt werden. Es wird aber die Dauer des Tons nach der Zeit gemessen, welche zwischen dem Anfang und Ende enthalten.

§. 22. Bisher haben wir die Töne der Saiten von der ersten Gattung der Töne, die von einem zitternden Körper entspringen, betrachtet, auch zugleich die Hauptunterscheide der Töne erzählt und erklärt. Nun wollen wir auch, ehe wir auf die übrigen Gattungen fortschreiten, andere Instrumente betrachten, die hieher gehörige Töne vorbringen. Dergleichen sind die Glocken, welche ganz erzittern und einen Ton von sich geben, wenn man daran schläget. Es wäre sehr schwehr aus der Gestalt und dem Gewicht zu bestimmen, was sie vor einen Ton von sich gäbe; doch aber ist klar, daß die Töne ein dreyfaches Verhältnis unter einander haben, wenn die Glocken ähnlich und von einerley Materie gemacht sind, dergestalt daß eine Glocke so achtmal leichter ist, einen Ton von sich gibt, der zu eben der Zeit noch einmal so viel zitternde

Bewe-

Bewegungen zu Ende bringt, und die so sieben und zwanzigmal leichter auch dreymal so viel zitternde Bewegungen macht.

§. 23. Man hat über dieses musikalische Instrumente, so aus elastischen Stäben, oder aus Metall, welche die Töne der Glocken nachahmen, oder aus hartem Holz gemacht sind. Von diesen kan man leicht was gewisses bestimmen, wenn sie eine cylindrische oder prismatische Gestalt haben; denn die Töne scheinen nur von der Länge abzuhängen, da iedes Zäserlein in die Länge ausgestreckt so anzusehen, daß es besonders zitternde Bewegungen hervorbringen könne. Es werden aber die Töne, oder die Zahlen der zitternden Bewegungen zu gleicher Zeit sich unter einander verhalten wie die Quadrate von der Länge der Stäbe, wenn anders solche von einerley Materie zubereitet worden. Denn die Töne der Prismaten, von verschiedener Materie, hangen nicht nur von der Verhältnis der verschiedenen Schwehre ab, sondern es ist auch nöthig die Verhältnis des Zusammenhangs und der Elasticität der Materie zu wissen, wenn man die Tone selber aus der Theorie bestimmen will.

§. 24. Zur andern Ordnung der Töne habe ich diejenigen gezählt, welche von einer mit Gewalt zusammengepressten Luft, welche schnell losgelassen wird, oder durch eine gewaltsame Schlagung der Luft entspringen. Und die letztere Art ist fast der erstern gleich; denn wegen

der

der ſehr ſchnellen Vibration kan die Luft nicht ſogleich aus dem Orte weichen, wodurch ein Theil der Luft, ſo den Schlag aushält zuſammengedrückt wird, und ſobald ſolche frey iſt, ſich wieder ausbreitet. Da aber die zuſammengedruckte Luft ſich ſchnell wieder ausbreitet, ſo nimmt ſolche einen gröſern Raum ein, als zuvor in ihrer natürlichen Lage, und iſt dahero gezwungen ſich wieder zurück zu ziehen, welches auch zu viel ſeyn wird. Durch dieſes abwechſelnde Zuſammenziehen und Ausbreiten werden in der übrigen Luft, nach Art eines zitternden Körpers, Schläge und im Gehör der Ton verurſacht.

§. 25. Ob nun gleich auf dieſe Weiſe die Luft durch iede Vibration in ihren natürlichen Zuſtand gekommen, ſo kan ſie doch nicht eher in ſolchem ſtehen bleiben, als bis ſie alle ihre Bewegung verlohren. Denn es iſt aus der Mechanik bekannt, daß ein Körper, der mit Heftigkeit zu ſeinem Ruheſtand kommt, nicht darinn bleiben könne, ſondern vermöge der ihm gegebenen Bewegung darüber hinaus gehen müſſe. Denn es iſt gleich ſchwehr, wenn ein bewegter Körper auf einmal ruhen, oder ein Ruhender bewegt werden ſoll; Und es iſt eben ſo viel Kraft vonnöthen die Bewegung eines Körpers aufzuheben, als ihm ſolche zu geben. Hieraus ſehen wir, daß weder die vibrirenden Pendeln, wenn ſie in ihren Scheitelſtand (ſitum verticalem) gekommen, noch die ſich ſchwingenden

Sal-

Gott, wenn ihr ihn suchet, lasset sich finden, wenn ihr ihn aber verlasset, wird er euch verlassen. Das ist: Wenn ihr Gott suchet, so werdet ihr ihn finden, wenn ihr aber Gott nicht suchet, so werdet ihr ihn auch nicht finden. Wenn ihr nun Gott nicht findet, so werdet ihr auch nicht selig werden. Wenn ihr aber Gott nicht findet, so werdet ihr auch nicht selig werden. Wenn ihr aber Gott nicht findet, so werdet ihr auch nicht selig werden.

Wenn ihr aber

nach, da sie sich wieder ausdehnt, die kleinsten Theilchen der Luft in eine zitternde Bewegung setzet. Hieraus entspringen die Tone aller schnell durch die Luft bewegter Körper und der hefftig durch die Luft geschwungenen Ruthen. Aus keiner andern Ursach rühren auch die Tone her, so vom Wind und vom Blasen kommen: Denn die vorhergehende Luft wird von der gleich nachfolgenden eben so gut fortgestossen und zusammengedruckt als von einem harten Körper.

§. 27. Die stärksten Tone, so durch eine sehr geschwinde Loßlassung der hefftig zusammengedruckten Luft entstehen, sind ohne Zweifel diejenigen, so vermittelst des Schießpulvers und des Donners vernommen werden. Es ist aus allerhand Versuchen bekannt, daß in dem Schießpulver eine sehr stark zusammengedrückte Luft vorhanden sey, welche vom Anzünden freyen Ausgang erhält, wodurch so erstaunende Tone verursachet werden. 16) Und daß zur Erzeugung

16) Das wird niemand leugnen können, daß in dem Pulver zusammengedrückte Luft enthalten sey, daß aber die Ausdehnung allein der in dem Pulver zusammengedrückten Luft die Würkungen des Pulvers verursache, wird kein Naturkündiger behaupten wollen. Man kan erweisen, daß das Pulver die Luft, so ausser demselben, heftig zusammendrücket, und also erstlich der Ton nicht allein von der Ausdehnung der in dem Pulver zusammengedrückten Luft abhänget. Hernach träget zur Würkung des Pulvers, wenn solches eine Kugel forttreibt, die von der Kugel zusammengepreßte Luft auch viel bey. Doch dieses gehört mehr in die Physik als hieher.

Digitized by Google

gung der Wolken mit den Dünsten zugleich viele Salpeter- und Schwefeltheilchen aufsteigen ist höchstwahrscheinlich, welche in solchen vereiniget und nach der Loßbrennung ein solches Geräusch verursachen können. Da aber dergleichen Töne sehr schwehr zu unterscheiden sind in Ansehung ihrer Höhe und Tiefe, so haben auch alle Töne dieser Art keinen Platz in der Musik. Derowegen wollen wir auch nicht untersuchen, wie sie die kleinsten Lufttheilchen in eine zitternde Bewegung setzen.

§. 28. Zur dritten Gattung der Töne gehören vermöge der zu Anfang gemachten Eintheilung die Töne der Flöten, die durch das Blasen hervorgebracht werden. Je mehr derselben Eigenschaft versteckt ist, destoweniger ist solche zu allen Zeiten untersuchet worden. Denn welche behaupten, daß die Röhre selbst in eine zitternde Bewegung gesetzet werde, und also die Tone der Blasinstrumenten zu unsrer ersten Gattung rechnen, können den bekannten Eigenschaften der Flöten, nach meiner Einsicht, keine Gnüge leisten. Die Erfahrung lehret, daß cylindrische Röhren von gleicher Länge auch gleiche Töne von sich geben, sie mögen in der Weite, Dicke und Materie unterschieden seyn, wie sie wollen. Wie wäre es also möglich, daß so verschiedene Röhren auf einerley Weise erzittern könnten. Die Meinung derjenigen aber, welche davor halten, daß nur die innere Fläche erzittere, scheinet allein die Verschiedenheit der Materie zu

widerlegen. Derowegen muß die Ursach dieser Töne so beschaffen seyn, daß solche allein von der Länge der Röhren abhänget.

§. 29. Ob es gleich zu unserm Vorhaben zureichend wäre, nur die Eigenschaften der Röhren zu erklären, so habe ich doch allen Fleiß angewendet, die wahre Ursach zu erforschen, weil die Erkenntniß der Ursach in ieder Sache die vollkommenste Einsicht zu geben pflegt. Ich habe aber folgenden Schluß gemacht, nachdem ich die Zusammensetzung der Flöten wohl erwogen. Es ist iedermann bekannt, daß die Pfeifen, Röhren sind, die man an dem einen Ende mit einem Peristomio 17) verwahret, welches die Luft aus dem Munde, oder einem Kasten, in welchem man die Luft gesammlet, auffänget, und durch den Spalt, in welchem sich dessen Höhle gegen die Röhre endiget, in die Röhre hineintreibet. Es wird aber hierbey erfordert, daß die Luft, so durch den Spalt des Peristomii hineingetrieben worden, nicht in die Höhle der Röhre hineinfahre, sondern nur an der innern Fläche hinstreiche; Derowegen schneiden die Pfeifenmacher diejenige Seite der Röhre aus, welche

17) Was ein Peristomium sey, ist bekannt. Hesychius erkläret es: ὁ τῆς ἐπιγλωττίδος τόπος ἐν τῷ βρέγχῳ Bey den Instrumenten sind es die Mundstücke. Weil aber dieses Wort die Sache noch nicht völlig ausdrücket, so habe ich lieber das rechte selbsten behalten, als ein unvollständiges deutsches davor nehmen wollen.

Kaiser Alexander, der Kaiser Franz und der König von Preußen, mit ihren Heeren, ihren Feldherren und ihren Staatsmännern, in Dresden zusammen. Napoleon hatte sie dahin gerufen, um sie durch seine Gegenwart und durch seine Ueberredungskunst zu gewinnen. Aber er hatte sich getäuscht. Er hatte sie nicht gewonnen, sondern sie waren ihm noch feindlicher geworden.

Und besonders Preußens edler König hatte sich in Dresden ganz offen gegen Napoleon ausgesprochen. Er hatte ihm gesagt, daß er sein Bündniß mit Frankreich nicht mehr wolle. Dieses sei durch so viele Opfer, die Preußen dem Kaiser gebracht habe, durch so viele Leiden, die es für ihn ertragen habe, durch so viele Thränen, die es für ihn geweint habe, durch so viele Tausende, die es für ihn verblutet habe, durch so viele Millionen, die es für ihn bezahlt habe, durch so viele Schulden, die es für ihn gemacht habe, durch so viele Provinzen, die es für ihn verloren habe, durch so viele Festungen, die es für ihn besetzt habe, durch so viele Unterthanen, die es für ihn verarmt habe, durch so viele Soldaten, die es für ihn gestellt habe, durch so viele Kanonen, die es für ihn gegossen habe, durch so viele Pferde, die es für ihn gezogen habe, durch so viele Kriegsschiffe, die es für ihn gebaut habe, durch so viele Kriegsvorräthe, die es für ihn gesammelt habe, durch so viele Kriegsmaterialien, die es für ihn geliefert habe, durch so viele Kriegskosten, die es für ihn bestritten habe, durch so viele Kriegsjahre, die es für ihn gekämpft habe, durch so viele Kriegsmonate, die es für ihn gefochten habe, durch so viele Kriegswochen, die es für ihn gestritten habe, durch so viele Kriegstage, die es für ihn gerungen habe, durch so viele Kriegsstunden, die es für ihn gerungen habe, durch so viele Kriegsminuten, die es für ihn gerungen habe, durch so viele Kriegssekunden, die es für ihn gerungen habe, durch so viele Kriegsaugenblicke

hineinfahrenden Luft nicht weichen, woraus drittens folget, daß die Seiten wohl verschlossen seyn sollen.

§. 31. Dieses und anderes mehr, so bey Verfertigung der Pfeifen zu beobachten ist, wird sich besser verstehen lassen, wenn wir die Ursach selbsten werden erkläret haben, durch welche die Töne der Blasinstrumente gezeuget werden. Es ist aber schon erwiesen worden, daß weder die ganze Röhre noch derselben innere Fläche erzittere. Die Luft aber, so in die Röhre hineinfährt, muß nothwendig diejenige Luft, die schon in der Röhre vorhanden, nach der Länge zusammendrücken, wodurch diese sich wiederum ausdehnet, gleich aber hinwiederum zusammengedrückt wird, so daß auf diese Art, so lange das Hineinblasen dauret, zitternde Bewegungen erreget werden, wodurch der Ton entsteht. Nun wollen wir sehen was es für ein Ton in Ansehung der Tiefe und Höhe nach Beschaffenheit der Länge der Röhre vermöge der mechanischen Gesetze seyn wird, damit erhelle, wie schön diese Erklärung mit den Phänomenis übereinkommt.

§. 32. Der Körper, welcher die zitternden Bewegungen verrichtet und solche in der nächst herum anliegenden Luft fortpflanzet, ist die in der Röhre enthaltene Luft, dessen Grösse aus der Länge und Weite der Röhre erkannt wird. Die Kraft aber, so die zitternde Bewegungen verursachet, ist, wie wir gesehen, die durch das

Blas-

Blasen nach der innern Fläche hinstreichende Luft. Die Kraft aber welche bey der Luft, die in der Röhre enthalten ist, die Bemühung verursachet, daß sie sich, da sie aus ihrem natürlichen Zustande vertrieben worden, wieder in denselben herzustellen suchet und den Grund ausmacht, daß solche in einer gegebenen Zeit eine gewisse Anzahl der Vibrationen zu Ende bringet, ist das Gewicht oder die elastische Kraft der äusern Luft, welche dem Drucke der in die Röhre hineinfahrenden Luft gleich ist. Diese Kraft ist nach der Würkung, die sich bey der torricellianischen Röhre äusert, zu bestimmen, in welcher das Queckſilber 22 biß 24 rheinische Zoll hoch stehen bleibet.

§. 33. Es hat also mit der Luftseule, die in eine zitternde Bewegung gebracht wird, und sich in der Röhre befindet, eben die Beschaffenheit, wie mit den zitternden Bewegungen einer angespannten Saite. Denn die Saite selbst ist mit der Luft zu vergleichen, die in der Röhre enthalten ist: Die anspannende Kraft der Saite aber stellet hier das Gewichte der äusern Luft vor; und ob sie gleich ganz und gar von einander unterschieden zu seyn scheinen, weil die Saite von dem angehängten Gewichte ausgedehnet, die innere Luft in der Röhre aber von der äusern zusammen gedrücket wird, so sind sie doch in Ansehung der Würckung vollkommen einerley. Denn daß beyde zitternde Bewegungen erregen, kommt von der Kraft her, welche

die beyden Körper in die Bemühung setzet, wieder in ihre natürliche Lage zu kommen. Dieses aber hat einerley Würckung, es mag solches durch Zusammendrückung der Luft in der Röhre, oder durch Ausdehnung der Saite geschehen.

§. 34. Weil also die Luft, so in der Röhre befindlich ist, auf eben die Weise die zitternden Bewegungen vollbringet, als eine angespannte Saite; so kan man auch die Anzahl ihrer Vibrationen in einer gegebenen Zeit, und also den Ton selbst aus demjenigen bestimmen, was von den Vibrationen der Saiten vorgetragen worden. Es sey die Länge der Pfeife a in Scrupeln des rheinländischen Schuhes ausgedrückt, die Weite bb, die Schwehre der Luft zu der so den Mercurium in der Torricellianischen Röhre hält, wie m zu n, und die Höhe des Mercurii im Barometer, k. von gleichen Scrupeln. Man wird also eine Saite von der Länge a und der Schwehre m a bb, welche von dem Gewichte, so dem Drucke der äusern Luft gleich ist, angespannet worden, haben: Dieses aber ist dem Cylinder des Mercurii gleich, dessen Grundfläche bb, das ist, die Weite der Röhre, und die Höhe k ist. Derowegen wird das anspannende Gewicht n k b b seyn. Aus diesem wird gefunden, daß die Zahl der Vibrationen in einer Secundminute sey, $\frac{3}{1}\frac{1}{4}\frac{5}{3}\sqrt{\frac{3166.\ nkbb}{a.\ mabb}} =$

$$\frac{355}{113}\sqrt{\frac{3166.nkbb}{amabb}} = \frac{355}{113}\sqrt{\frac{3166.nk}{m}}$$

welcher der Ton ſelber gleich iſt.

§. 35. Weil aber m zu n faſt beſtändig einerley Verhältniß hat, und k bey verſchiedener Witterung ſich wenig verändert; ſo verhalten ſich die Tone, ſo cylindriſche oder prismatiſche Röhren haben, untereinander, wie die Längen der Röhren, alſo, daß ie kürzer die Röhren, ie höhere Tone, ie länger aber ſolche ſind, ie tiefere Tone entſpringen. Wie ſchön dieſes mit der Erfahrung übereinſtimmt, wird ieder leicht verſtehen, der die bißher vorgetragenen Eigenſchafften der Pfeifen erwäget, welche dahin giengen, daß die Gröſe des Tons weder von der Weite noch der Materie, aus welcher die Pfeife gemacht, ſondern bloß von der Länge abhänget. Glaube alſo ohne allem Zweifel, daß dieſe von den Tonen der Blasinſtrumente vorgetragene Urſach die wahre und aus der Natur der Sache hergehohlet ſey.

§. 36. Dieſe Erklärung wird aber um ſo viel mehr beſtätiget werden, wenn wir nicht nur dieſer Töne Verhältniß einſehen, ſondern auch unterſuchen werden, wie ſie ſich zu dem Ton einer gegebenen Seyte, die von einem gegebenen Gewichte angeſpannet, verhalten Denn wenn aus der Erfahrung wird bekannt ſeyn, daß eine und dieſelbe Pfeife mit einer gegebenen Seyte übereinſtimmt, nach der Lehre der Theorie, ſo

wird solches, der gröste Beweiß seyn. Es ist aber $\frac{n}{m}$ am höchsten, welches bey der gröstem Wärme zu geschehen pflegt, ohngefehr 12000, bey der kältesten Zeit aber 10000. Ferner, wenn der Mercurius im Barometer auf den höchsten Grad gestiegen, so ist K = 2460, mehrentheils aber wenn der Mercurius am niedrigsten stehet, ist K = 2260. Wenn also das Barometer und Thermometer am höchsten stehen, wird der Ton der Pfeife seyn = $\frac{960771}{a}$, und wenn sie am niedrigsten sind, so wird der Ton = $\frac{840714.}{a}$ (18)

Die

18) Wer nicht die Gesetze der Bewegung und der Aerometrie verstehet, wird das vom Herrn Verfasser vorgetragene nicht begreifen. Ich will also zur Deutlichkeit der vortrefflichen Theorie von den Tonen der Blasinstrumenten so viel hersetzen als der Raum leidet. Vor allem muß man sich des bekannten Gesetzes der Bewegung wohl erinnern: „Der Wiederstand eines Körpers ist iederzeit so „groß als die Wirkung eines andern auf ihn zu„stossenden.„ Drum ist auch der Wiederstand der äusern Luft, die auf den Oefnungen der Blasinstrumente lieget, so groß, als der Druck der Luft so aus dem Munde in die Höhle der Blasinstrumente fähret. Ferner hat die Luft eine Schwehre, wie die Erfahrung lehrt. Denn wenn man eine

hohle

Die Luftseule so also in einem Blasinstrumente enthalten, hat eine Schwehre welche mabb gleich ist, wenn bb die Grundfläche der Luftseule, a die Höhe und m die Schwehre der Luft zu der so in der Torricellianischen Röhre das Queckſilber in der Höhe hält, ist. Die Schwehren der Luftseulen in den cylindrischen und prismatischen Blasinstrumenten kan ieder nach der zweyten Aufgabe der Anfangsgründe der Aerometrie Herrn Geh. Rath Wolfens leicht finden, wenn der Diameter der Grundfläche des Blasinstruments gemessen, durch denselben die Grundfläche gesucht, die gefundene Grundfläche mit der Höhe der Wasserseule, so der Luftseule die Wage hält, multiplicirt wird, da man denn eine Wasserseule findet, die eben so schwer ist als die gegebene Luftseule. Wenn man nun weiß daß ein Pariser Cubiczoll Wasser 5 Gros und 10 Grain wieget, so kan man daraus das Gewicht der gegebenen Luftseule durch die Regel detri ganz genau bestimmen. Da nun die Luft eine elastische Kraft hat, das ist, sich ausdehnt, wenn der Widerstand gehoben wird, so würde sich auch die Luft in der Pfeife ausdehnen wenn nicht die äusere Luft auf solche drückte und solches verhinderte. Es wird aber

hohle Kugel wieget, hernach aber die Luft auspumpet und abermal wieget, so ist sie im andern Fall leichter als in dem ersten. Burcherus de Volder hat gefunden, daß ein Cubicschuh Luft 507 Gran schwehr ist. Siehe quæst. acad. de aeris gravitate, thes. 48. p. 50.

aber der Widerstand der äusern Lufft durch die Weite der Röhre bb, die Höhe des Mercurii in der Torricellianischen Röhre k und der Schwehre der Lufft so den Mercurium in die Höhe hält n bestimmt, und kan derohalben nkbb als das Gewicht angesehen werden, so die Lufftseule mabb gleich einer Seyte, anspannet. Da also

$$\frac{355}{113}\sqrt{\frac{3166.\,nkbb}{a.\,mabb}} = \frac{355}{113}\sqrt{\frac{3166.\,nk}{m}}$$

so lässet sich nun leicht der Ton einer Pfeife von einer gewissen Länge finden. Ich will das Exempel zum Nutzen der Leser nachrechnen, und die Rechnung selbsten völlig hieher setzen, damit man die Richtigkeit von Herr Eulers Rechnung zugleich selbsten augenscheinlich einsehen kan. Es ist angegeben worden, daß, wenn man die Schwere der Lufft, so das Quecksilber in der Torricellianischen Röhre in die Höhe hält, mit der Schwere der Lufft an und vor sich selbst dividirt, der Quotient 12000 bey der wärmsten Zeit sey, bey der kältesten aber 10000. Wir wollen dieses nicht nach der Schärfe untersuchen ob es so genau wahr sey, sondern derweil glauben. Es ist derohalben $\frac{n}{m} = 12000$, welches nun mit K zu multipliciren ist, so 2460 Scrupeln gleich ist, wenn der Mercurius am höchsten gestiegen, folgendergestalt:

12000
246 0

4920000
246

ist wieder zu multipliciren mit 29520000, dieses Product
3166

177120000
17712
2952
8856

Hieraus ist nun also die Quadratwurzel zu ziehen. 9|34|60|32|00|00 C. 305712

9|
0|34|60
605
3025

435.|32
6107
42749

783|00
611|41

17159|00
6114 22
12228 44

4930 56

Weil der Rest mehr denn ein halbes ausmacht, so kan man die letzte Zahl der Quadrat-

wurzel

wurzel mit einer Einheit vermehren, und statt 305712 annehmen 305713. Nun muß diese Quadratwurzel mit 355 der Periperie des Zirkels zu multipliciren

305713
355
1528565
1528565
917139
108528115

Wenn man endlich dieses Product durch den Diameter des Zirkels 113 dividirt, so kommt der Ton eines cylindrischen oder prismatischen Blasinstruments heraus, wenn der Quotient wieder durch die Länge der Pfeife a getheilt wird. Man theile also

$$\begin{array}{rl} & \alpha\alpha\alpha\alpha\alpha\alpha \\ & \beta\beta\beta\beta\beta\beta \\ & \gamma\gamma\gamma\gamma\gamma\gamma\gamma\gamma\gamma \\ & \delta\delta\delta\delta\delta\delta\delta\delta\delta\delta\delta\delta \\ & \varepsilon\varepsilon\varepsilon\

richtig gefundenen Zahl gleichwohl $\frac{960771}{a}$

angegeben hat. Kein Versehen kan man es nicht nennen, und also muß es ein Druckfehler seyn. Untersuche man wie der Ton einer Pfeife beschaffen, wenn die gedachten Instrumente am niedrigsten stehen, so findet man $\frac{840348}{a}$

und nicht wie Herr Euler angegeben $\frac{840714}{a}$

oder es muß auch ein Druckfehler seyn.

§. 37. Man nehme nun zwischen diesen beyden Zahlen die mittlere, so wird solche $\frac{900000}{a}$

seyn, 19) und so viel Vibrationen bringt eine Pfeife von der Länge a in einer Secundminute bey

19) Die mittlere hier angegebene arithmetische Zahl ist nach Herrn Eulers eigenen angegebenen Zahlen nicht die wahre. Denn zwischen

960771

und 840714

kommt zum Quotienten 2) 1800485 C. 900742 und also 742 mehr. Wenn aber die anders herausgebrachten Zahlen

960425 richtig sind, so ist die wahre

und 840348 mittlere, beystehender Quotient.

2) 1800773 C. 900386½.

bey mittelmäsiger Witterung zu Ende. Wenn also eine Flöte 100 Vibrationen in einer Secundminute macht, so ist sie 9000 Scrupel, das ist, 9 Rheinl. Schuhe lang: 20 und welche 118 Vibrationen gibt, und mit dem Ton einer Seyte, so bey den Instrumenten mit C bezeichnet, übereinstimmt, muß 7627 Scrupel lang seyn, oder manchmal mehr denn $7\frac{1}{2}$ Rheinl. Schuh. Dieses kommt auch genau genug mit der Erfahrung überein. Denn insgemein wird

20) Denn wenn man 900000, durch die Länge der Flöte, 9000 Scrupel dividirt, so kommt 100 heraus. Ein Blasinstrument von $4\frac{1}{2}$ rheinl. Schuh hat also zu seinem tiefsten Ton 200 Vibrationen binnen einer Secundminute denn $\frac{900000}{4500} = 200$. Gleichergestalt kan man hieraus die Verhältnisse der Tone in den Blasinstrumenten in der kältesten und wärmsten Zeit bestimmen, um wie viel sich nemlich die Orgel z. E. bey dem kältesten Wetter herunter ziehet. Es sey eine prismatische Orgelpfeife $4\frac{1}{2}$ Schuh lang, deren Vibrationen werden bey dem kältesten Wetter in einer Secunde $\frac{18693}{125}$ seyn, bey dem wärmsten aber $\frac{21^{\frac{2}{3}}217.}{900}$ Dieses trifft etwas weniges mehr denn einen ganzen grosen Ton an. Denn $840348 : 960425 = 8 : \frac{930067}{210087.}$ Und also stehet eine Orgel bey dem kältesten Wetter noch etwas mehr denn einen ganzen grosen Ton tiefer als bey dem wärmsten.

Digitized by Google

wird einer Pfeife, die den Ton C angeben soll, 8 Schuh gegeben, und ist ein halber Schuh vor nichts zu achten, weil eine und dieselbe Pfeife bey verschiedener Witterung Töne angeben kan, die die Verhältniß 840714 zu 960771 das ist: 8 zu 9 haben, welcher Unterscheid bey einer solchen Pfeife mehr denn einen halben Schuh betrift.

§. 38. Selbst dieser Unterscheid der Töne einer und derselben Pfeife bey verschiedener Witterung bestätiget die Wahrheit unserer Erklärung. Denn die Tonkünstler erfahren beständig, so offt besaytete und Blasinstrumente zugleich bey einer Musik gebraucht werden, daß diese sehr veränderlich seyn, und daß die Seyten, die mit den Blasinstrumenten übereinstimmen, bald müssen besser angespannt bald herunter gelassen werden. Der Unterscheid eines Tons, wenn er bey einer und derselben Pfeife am höchsten und am niedrigsten stehet, trägt ohngefehr einen ganzen Ton aus, welches ein Intervall ist so die Verhältniß 8 zu 9 hat. Ueber dies hat man wahrgenommen, daß die Pfeifen höhere Tone geben, wenn es heiter und heiß, tiefer aber im Gegentheil, wenn der Himmel mit Wolken überzogen und kalt ist. Aus diesem erhellet auch die Ursach, warum eine Pfeife anfänglich tiefer klingt, als wenn man einige Zeit darauf geblasen; denn durch den Gebrauch und das Hineinblasen der Luft, wird die Luft in der Röhre warm, und gibt also einen höhern Ton an.

§. 39. Die Stärke und Schwäche der Töne

bey den Blasinstrumenten hängt so wohl von der Gewalt, mit welcher sie angeblasen werden, als auch von der Verhältniß ab, so die Weite der Pfeife zu derselben Länge hat. Denn es verhält sich mit den Pfeifen eben so als wie mit den Seyten, und ist iener Weite mit dieser Dicke zu vergleichen. Gleichwie nun nicht iede Seyte alle Tone hervorzubringen geschickt ist, sondern zu einem gegebenen Ton eine gewisse Dicke erfordert wird, also kan auch die Pfeife von einer gegebenen Länge nicht nach Gefallen weiter oder enger gemachet werden, sondern es giebt Gränzen, vermöge welcher eine Pfeife, nach dem sie überschritten worden, keinen Ton weiter mehr angeben wird. Daß aber mehrere Pfeifen ähnliche und gleich starke Töne angeben, muß die Weite der Pfeife oder derselben Grundfläche sich wie die Dicke der Seyte zur Länge verhalten. Hieraus folgt zugleich das andere, welches bey den Seyten erfordert wird, daß nemlich der Druck der Dunstkugel, welche sich wie die Weite verhält, auch eben dieselbe Verhältniß zur Länge der Pfeife habe.

§. 40. Es kan auch die Kraft im Anblasen nicht nach Gefallen vermehret oder vermindert werden. Denn wenn sie allzuschwach angeblasen wird, so wird sie gar keinen Ton angeben, ist solches aber stärker, als sichs gehört, so wird sie denienigen Ton nicht angeben, den sie sollte, sondern eine Octave höher, und wenn sie noch stärker angeblasen wird, so gibt sie die Duodecime und ferner die zusammengesetzte erste Octave

hö-

höher an. Damit wir aber die Verhältniß dieser Fortschreitungen des Tons entdecken, so ist zu betrachten daß sich die Kraft des Tons verhalte wie die Kraft des Hineinblasens; und derowegen erhellet, daß die Vibrationen der in der Röhre enthaltenen Luft um so viel weiter werden, je mehr sich die Kraft des Anblasens vermehrt, nicht aber geschwinder, so lange der Ton einerley Gröse hat. Es wird aber die Weite der Vibrationen von der Weite der Röhre dergestalt bestimmt, daß sie die gesetzte Schranken nicht übertreten kann; Wenn derohalben die Pfeife stärker angeblasen wird, als zu dieser Stuffe nöthig ist, so wird sie nicht einerley Ton angeben können.

§. 41. Von den Seyten aber, welchen die Pfeifen ähnlich sind, ist so wohl aus der Theorie, als aus der Erfahrung bekannt, daß beyde Helften einer angespannten Seyte besonders ihre Vibrationen zu Ende bringen können, dergestalt, daß dieselbe Seyte nicht den gewöhnlichen Ton, sondern eine Octave höher angibt, welches nicht geschehen kann, wenn die Theile ungleich sind. Gleicherweise kann eine in drey gleiche Theile, wenigstens der Einbildung nach, getheilte Seyte also erzittern, daß jeder Theil besonders, als wenn sie gleichsam mit untergesetzten Stegen unterschieden wäre, vibrirt, und also einen höhern Ton als gewöhnlich, nemlich die zusammengesetzte Quinte, angeben. Eben dieses gilt auch von vier und mehrern gleichen Theilen der Seyte. Wie aber dies zu Stande gebracht und mit Erfahrungen kan bestätiget werden,

zeigt der berühmte Sauveur in Commentar. Acad. Scient. Parisin. A. 1701.

§. 42. Wenn man dieses auf die Pfeifen anwendet, so ist die Möglichkeit klar, daß beyde Helften der Pfeife ihre Schwingungen besonders hervorbringen, und also einen Ton der eine Octave höher ist, angeben. Da nun in diesem Fall, die Vibrationen doppelt so geschwind sind, so wird auch ein stärkeres Hineinblasen statt finden. Hieraus folget, daß, wenn das Hineinblasen die gesetzte Stuffe überschreitet, sich die Schwingungen nach diesem Fall richten werden, und einen um eine Octave höhern Ton angeben. Gleichergestalt müssen drey Theile der in der Röhre enthaltenen Luft besonders erzittern, wenn auch hier die Schranken übertreten werden als welche ebenfalls Stuffen hat, die das Hineinblasen nicht überschreiten darf, da denn ein dreyfach höherer Ton, oder des ersten Duodecime entspringen wird. Und wenn man das Anblasen ferner verstärket, muß sich, da vier Theile besonders erzittern, ein um zwey Octaven höherer Ton hören lassen, und so fort.

§. 43. Hierauf gründet sich auch die Eigenschaft der Trompeten und Posaunen, ob sie gleich im übrigen nicht die Verhältniß haben wie die Pfeifen, vermöge welcher ihre Tone bloß durch das stärkere oder schwächere Hineinblasen hervorgebracht werden. Denn diese Instrumente geben nicht mehr Töne an als nur diejenigen, die man durch die ganzen Zahlen 1. 2. 3. 4. 5. 6. und so fort ausdrücken kan, und in

der

der unterſten Octave zwiſchen 1 und 2 iſt kein mittlerer Ton zu finden, in der folgenden aber zwiſchen 2 und 4 ein mittlerer 3, der gegen 2 die Quinte iſt, in der dritten Octave 4 und 8 ſind drey mittlere, nemlich 5, 6, 7, und in der vierten ſind dergleichen ſieben enthalten. Die Zuſammenſetzung dieſer Inſtrumente aber ſcheint alſo beſchaffen zu ſeyn, daß ieder Ton ſehr enge Schranken des Hineinblaſens hat, und alſo ſein höherer oder tieferer Ton herkommt, wenn das Anblaſen nur was weniges vermehrt oder vermindert wird.

§. 44. Das ſo bißher von den Pfeifen geſagt worden, gehört hauptſächlich vor diejenigen, die eine prismatiſche oder cylindriſche Figur haben. Was ſie aber vor Töne angeben, wenn die Röhren ſpitzig zu laufen, oder allmählich weiter werden, oder ſonſten eine andere Geſtalt haben iſt viel ſchwerer zu beſtimmen. Doch können dergleichen Fragen, allzeit auf die Seyten angewendet werden; denn man mag eine Pfeife nehmen von welcher Geſtalt man wolle, ſo muß man eine Seyte die dergleichen Figur hat betrachten, und unterſuchen, welchen Ton ſie angeben wird: wenn man hernach eine dergleichen Luftſeyte annimmt, ſo daß die anſpannende Kraft dem Druck der Dunſt-Kugel gleich iſt, ſo hat man den Ton, den die Pfeife geben wird. Wenn man nun dieſe Aufgabe vor eine iede Figur der Pfeife auflöſet, ſo wird zugleich die bekannte Eigenſchaft der prismatiſchen Pfeifen hauptſächlich klar werden, als welche

oben zugedeckt einen Ton angeben, der eine Octave tiefer ist. 21)

§. 45 Zu den andern Instrumenten, die mit den Pfeifen einige Verwandschaft haben, gehören die Trompeten und Posaunen u. s. w. welche vom blosen Hineinblasen keinen Ton geben, sondern einen Ton aus dem Munde, der mit dem Anblasen zugleich verbunden, erfordern, welchen sie alsdenn wunderbar vermehren und verstärken, auf eben die Art als die Sprachrohre die Worte stärker machen. Besser werden diese Instrumente aus dem erkannt, so man in den Orgeln zur Nachahmung derselben gebraucht; Dieses geschieht zwar bloß durch das Anblasen, aber in dem Mundstücke sind elastische Blättlein angemacht, die von dem hineingeblasenen Winde erzittern, und zwar einen schwachen Ton geben, der aber, indem er durch die angehängte Pfeife fortgehet, dergestalt verstärket wird, daß er den Tonen der Trompeten und Posaunen gut nachahmet. 22)

Uebri-

21) Es ist nemlich bekannt, daß eine Pfeife, die eine prismatische oder cylindrische Figur hat, und auf beyden Seiten offen ist und in diesem Zustande einen Ton angibt, hernach, wenn auf der einen Seyte zugedeckt worden, so daß keine Luft hinein kann sich ein Ton hören läßt, der zu dem vorigen eine Octave tiefer ist.

22) Alles was der berühmte Herr Verfasser von der Theorie der Pfeifen vorgetragen, das ist zwar sehr schön, aber in der Ausübung hat es noch nicht völligen Nutzen. Denn unsere besten Blasinstrumente, nemlich die Querflöte und die Hobo-

ia

Uebrigens muß ich noch von diesem Capitel anmerken, daß es das beste ist, indem wir in folgenden wunderbare musikalische Neuigkeiten hören werden, und damit ich desto eher mit

ia selbst die Hauptpfeifen in den Orgeln, sind weder prismatisch noch cylindrisch sondern fast durchgehends abgekürzte Kegel, und sobald sie diese Figur verlieren würden, so bald würde auch der ihnen eigene Ton und die Annehmlichkeit zu Grunde gehen. Drum ist z. E. in einer Querflöte, als einem abgekürzten Kegel, die Lufftseyte d angibt nicht die Helfte von der ganzen Luftseyte die d klinget, welches seyn würde, wenn sie prismatisch oder cylindrisch wäre: Sondern wenn die Länge der Querflöte ohne dem zubeckenden Zapfen 1 Rheinl. Schuh 10 Zoll 10 Linien, das ist 274 Linien lang ist, der gröstere Diameter der Flöte 9 Linien, der kleinere aber $7\frac{1}{2}$ Linie, so verhält sich die Länge der Luftseyte d zur Länge der Luftseyte d wie 153 zu 121, das ist: die Luftseyte d hat zu ihrer Länge 153 Linien oder 1 Schuh 9 Linien, die Luftseyte d aber 121 Linien, oder 10 Zoll 1 Linie. Hingegen sind die beyden Luftseyten dem körperlichen Innhalt nach einander gleich. Wer sich durch Rechnung selbst überzeugen will, der muß das Maaß auf das vollkommenste nehmen, sonsten kommen bey der einen und andern Seyte bald etliche Cubicscrupel zu viel, bald zu wenig heraus. Hieraus habe ich die Aufgabe, so zur andern Zeit gehörigen Orts beybringen werde, algebraisch aufgelöset, und mit Exempeln und der Erfahrung bestätiget, nemlich: „Nach einer Querflöte gegebenen Länge gröstten und kleinsten Weite die Puncte „zu finden, wo die Löcher sollen gebohret werden, „als so die Tone nach einer verlangten Tempe„ratur angibt„.

diesem merkwürdigen Buche fertig werde, so will ich in folgenden Theilen allezeit zwey Capitel einrücken. Daß endlich Herr Euler die Gabe der Deutlichkeit in keinem allzu hohen Grad besitze, und von der Lehrart der Alten im Beweisen sehr abgehe, zeiget dieses einzige Capitel schon hinlänglich, wenn man solches nach den vier ersten Zeilen dieses Capitels beurtheilt, da es heißt: cum musicam nobis propositum sit ad modum philosophicarum disciplinarum pertractare, in quibus nihil, nisi cuius cognitio et ueritas ex praecedentibus explicari possit, proferre liceat: Denn es ist verschiedenes gesagt worden, das aus dem vorhergehenden nicht erkläret werden kann, von der Schärfe der Beweise, die manchmal schartig zu seyn scheint, gar nichts zu gedenken.

VII.

Der musikalische Patriot vom ersten bis zum drey und zwanzigsten Stück.

Der Braunschweigische musikalische Patriot ist eine so lehrreiche als nützliche Schrift, in welcher viel gutes vorkommt, welches ich bemerken will. Diese Schrift hat im Jahr 1741 den 21 Julii angefangen, und ist alle 8 Tage ein Stück auf einem halben Bogen in Quart ausgegeben worden, und zwar in Braunschweig, Wolfenbüttel, Blankenburg, Hannover und Hildesheim.

Im 1 §. des ersten Stücks wird das Wort

Patriot

Patriot überhaupt und ins besondere erkläret, aber nicht vollständig. Im eigentlichen Verstande heisset derjenige ein Patriot, welcher vor sein Vaterland dergestalt sorget, daß er für die Erhaltung, Verbesserung und Ehre desselben auch seine eigene Vortheile beyseite setzet, wenn sie ihm darinn hindern sollten. Im uneigentlichen Verstande heisset überhaupt der ein Patriot, welcher für die Erhaltung, Verbesserung und Ehre einer Sache dergestalt sorget, wie es die Umstände der Sache und seine Kräfte mit sich bringen. Drum ist ins besondere der geschickte Verfasser dieser Schrift ein musikälischer Patriot, weil er vor das beste der Musik ihren Wesen und Umständen nach würklich bemühet ist. Er sorget vor die Aufnahme einer herrlichen und nützlichen Wissenschaft, wie er selbsten in der Folge ausführt. Er beweiset daß die Musik im verschiedenen Verstande eine Wissenschaft und auch eine Kunst sey. Die Erklärungen der Wissenschaft und Kunst, und derselben Unterscheid sind richtig beygebracht. Die Kunst ist eine Fertigkeit des Verstandes und der Glieder des Leibes, welche man, vermöge der erlernten Wissenschaft durch eine beständige Uebung mit würklichen Proben an den Tag leget, und derohalben die wahre Kunst die wahre Wissenschaft schon voraus setzet. Es hat also der siebende Absatz dieses ersten Stücks seine völlige Richtigkeit, wenn der Herr Verfasser also sagt:

„Wir haben viele Virtuosen in der Musik,
„die aber am wenigsten das Vermögen haben,

„ihre Kunststücke aus einer gründlichen Erkennt-
„nis zu rechtfertigen. Hergegen haben wir auch
„viele Musikgelehrte, die zwar die völlige Ein-
„sicht oder Theorie der Musik besitzen und ver-
„möge derselben von allen Dingen die bey der
„Musik ins Gehör fallen, richtig urtheilen, doch
„aber auch nicht mit ihren Gliedern die Kunst
„beweisen können. Dem sey nun, wie ihm wolle,
„so werden die Vernünftigsten mir eingestehen,
„daß diese letztern der Musik nicht zu so grosser
„Unehre sind, als die ersten, in so ferne sie bey
„ihrer vermeinten Kunst dennoch allezeit im Blin-
„den tappen. Ist aber Kunst und Wissenschaft
„beständig beysammen, und kan ein Virtuose
„seine Kunst zu demienigen Endzwecke bringen,
„wozu sie die Wissenschaft abgezielet hat, so ver-
„dienet er doppelte Hochachtung, und macht
„sich um die Aufnahme und Würde seiner Kunst
„vor der ganzen Welt so verdient, wie es bishero
„von allen treugesinnten Patrioten verlanget
„worden.“ Im 10. 11 und 12 §. ist der Nutzen der Musik in geistlichen und leiblichen Dingen kurz und gut vorgetragen.

Das andere Stück. Der Herr Verfasser sagt daß ihm das Zeitungsblat in Hamburg, welches der unpartheyische Correspondent heisset, bald abgeschrecket hätte, die unternommene wöchentliche Arbeit weiter fortzusetzen. Mir ist es sehr lieb, daß es nicht geschehen ist, und hat man nicht Ursach von Zeitungsschreibern sich irre machen zu lassen. Denn bey vernünftigen Männern gilt zu unsern Zeiten eine unbillige

Lobes-

Digitized by Google

Lobeserhebung des Zeitungsschreibers so wenig als eine ungerechte Heruntermachung, und die wahren Verdienste eines ehrlichen Mannes gründen sich auf ganz was anders als auf die Zeitungen. Zumahl da ietzo so viele halbgelehrte Zeitungen in Deutschland herumfliegen, daß man wieder eine Zeitung von diesen Zeitungen schreiben könnte, die noch über dies zum Theil von solchen Leuten geschrieben werden, die was anders gerne thun würden, wenn sie darzu geschickt wären, oder Gelegenheit hätten, unterdessen aber vom Verleger um Lohn darzu gedungen werden, Ehre und Schande den Schriftstellern auszutheilen. Es hänget also nun die Ehre und der Ruhm bey uns Deutschen vom Verleger und vom Zeitungsschreiber ab. Könnte es wohl besser eingerichtet werden? Es ist eine grose Bequemlichkeit unserer Zeiten überhaupt ohne viele Mühe die Verdienste eines Mannes binnen einer halben Stunde einzusehen. Gleichwie ich kein Geheimnis verrathe, welches ich nicht sagen soll, als verschweige ich auch kein Geheimnis, so mir nichts schaden kann, worunter ich auch dieses von nicht geringer Wichtigkeit offenbahre. Man schlage in den Registern der Zeitungen die Nahmen der Schriftsteller auf und suche ihre Schriften mit den Beurtheilungen darinnen. Ist er gerühmet: ein braver Mann! ist er getadelt: ein schlechter Mann! Sonsten ist man so einfältig gewesen, und hat erst die Schriften der Scribenten selbsten angesehen und sie erst mit Fleiß gelesen, wenn man einen

Mann

Mann kennen lernen wollen, aber ietzo kan man es näher haben, und es ist ein Anzeichen erleuchteter Zeiten, daß man diese Thorheit abschaffet. Diese Glückseligkeit aber haben wir mehr den Zeitungsverlegern als den Zeitungsschreibern zu danken. Denn iener giebt das Brod, und dieser nimmt es mit Dank, und muß also nothwendig der Schreiber nach der Pfeife des Verlegers tanzen, wenn er anders nicht will abgesetzt seyn, indem es ein anderer ist, wenn dieser nicht will. Die Schreiber sind mehrentheils junge Leute, die Verleger gemeiniglich von mehrern Jahren. Diese wechseln viel öfters ab als iene, und zählet man öfters zwanzig Schreiber, bis der Verlag in die zweyte Hand kommt. Die Verleger sind in der Praxi erfahren und kennen den Geschmack der Welt, oder daß ich nach Art der Buchhändler rede, sie wissen was geht. Die Schreiber müssen also von ihnen erst lernen, wie Zeitungen nach der neuen Art einzurichten sind, daß sie gehen: Nemlich angehende Gelehrte, zumal die mit der ersten Schrift zum Vorschein kommen, muß man bey Wahrnehmung etlicher geringer Fehler erbärmlich herunter und so lächerlich machen, daß sie entweder gar nicht mehr die Feder anzusetzen sich getrauen, oder sich erst bey dem Zeitungsschreiber, oder welches noch besser, beym Verleger, zuvor wieder in Gnade setzen müssen und bitten, daß man sie unter dem Haufen der Scribenten mit laufen lässet, worzu viel beytragen kann, wenn man diese Herren lobt und bey guter Gelegenheit schmeichelt.

Denn

Denn wer sie sanfte kratzet, den kratzen sie wieder sanfte. Die andere weise Regel ist, daß man Gelehrte, die sich schon einen Nahmen erworben bey aller Gelegenheit tadelt, und auf eine solche Art mishandelt, daß eine gewisse Gattung von Lesern, die den meisten Haufen ausmachen, eine Freude daran haben kann. Die dritte unvergleichliche Regel ist diese, daß man Männer, die grosse Aemter bekleiden, und von bekannter Geschicklichkeit sind, ausser der massen rühmet, und bis an den dritten Himmel erhebet, und auch ihre Fehler zur Tugend machet. Endlich muß alles in einer guten Schreibart, die mit ein bisgen Großthun und Verwegenheit vermischet und sonderlich mit einem grosen Vertrauen auf seine Einsicht bekleidet ist, abgefaßt seyn, so sind die Zeitungen nach der neuen Art fertig.

Um Verzeihung! bald wäre ich bey Nennung des Hamburgischen sogenannten unpartheyischen Correspondenten auf eine Critik über die neuen halbgelehrten Zeitungen gerathen.

Zu Ende dieses Stücks wird gezeigt, was der musikalische Patriot für sich nehmen und was er nutzen werde: Nemlich da er die Musik zur Vollkommenheit mit befördern helfen will, sollen erst die Steine des Anstossens aus dem Wege geräumet werden, worunter er vor andern die Geringschätzigkeit der Musik zählet. Er wird deswegen alles durchgehen was Anlaß darzu gegeben, und sonderlich die Kirchenmusik vor sich nehmen. Nach gegebenen Maasregeln, die die

Aufnah-

Aufnahme der Musik befördern können, wird er auf das innere der Musik fortgehen.

Das dritte Stück sagt, daß wie die Musik zu unsern Zeiten gestiegen, also solche noch weiter steigen könne mit der Zeit. Lobt Herr Händeln, Herr Hassen, die beyden Herren Graune und Herrn Telemann und spricht in Wahrheit daß die Ausländer von den Deutschen in der Musik lernen können, und bemerket kurz den Unterscheid der ietzigen Musik von der vor ohngefehr zwanzig Jahren.

Das vierte Stück hält einen vernünftigen Brief an den Patrioten in sich, und gibt zur Aufnahme der Musik folgende Mittel an: 1) Man muß ein musikalisches System haben 2) Soll solches von allen unnützen philosophischen und mathematischen Grillen befreyet seyn, weil die Musik nur ein Theil der Mathematik und in ihrer Uebung eine auf philosophische und mechanische Lehren gebauete Kunst ist. 3) Sollen alle Componisten auch Poeten, und die Poeten, so für die Musik was setzen, auch Componisten seyn. Dieses ist nicht zu hoffen, und auch nicht nöthig, wenn sie nur die Hauptregeln wissen, so ist es genug. 4) Soll ein Componist die Instrumente kennen, wofür er setzet. 5) Sollen die Componisten der Kirchenstücke, den Text nach dem Verstande zu entwickeln, und in das Herz der Zuhörer geschickt einzuprägen wissen. 6) Soll ieder Componist auch den Generalbaß verstehen, und wo nicht

nicht ausüben, doch wenigstens erklären können. Ich vor meine Person habe noch keinen gesehen, der würklich componiren können, und doch die Natur des Generalbasses nicht verstanden hätte. 7) Um die Gemüthsbewegungen gut ausdrücken zu können, soll ein Componist ein Philosoph und ein erfahrner Sittenlehrer seyn. 8) Um die Bewegungen und Würkungen der Natur gut vorzustellen, soll er auch in der Naturlehre erfahren seyn. 9) Die Melodey soll frey, ungezwungen und natürlich seyn, und nicht nach gewissen Kunstgesetzen eingerichtet werden. Man mag die Melodey immer nach gewissen Kunstgesetzen einrichten, weñ sie nur vollständig, und die gehörigen Schranken haben, die weder zu weit noch zu eng gesetzet sind. 10) Ist die deutsche, italienische und französische Musik in eine glückliche Mischung zu bringen. Wenn es so zu verstehen, daß in jeder Composition das Gründliche und Regelmäßige der Deutschen, das Anmuthige und Reizende der Italiener und das Natürliche der Franzosen stecken soll, so ist es ganz gut. Man kan aber ietzo den Italienern nicht mehr anmuthiges und reitzendes zuschreiben, als die Deutschen würklich selbsten eigen haben, und in dem Natürlichen werden schon die Franzosen von einigen deutschen Componisten übertroffen. 11) Ist das Reisen vor Virtuosen nützlich, wenn sie das gründliche Wesen und die Arbeitsamkeit der Deutschen in Italien und Frankreich nicht sitzen lassen, sondern vielmehr

mehr ermunterter und erleuchter nach Hause bringen.

Das fünfte Stück hat nichts erhebliches in sich, so eigentlich hieher gehörte.

Im sechsten Stücke stellet sich der Herr Verfasser an die Spitze der Verächter der Musik, um ihr den Krieg anzukündigen. Er will sie nicht als ein ungetreuer General anführen, sondern bey allen Anfällen das Aeuserste wagen. Er will aber doch die Schuld nicht allein auf sich nehmen, wenn seine Spießgesellen mit ihren Waffen zuletzt zu schanden werden, und der unschuldigen Musik gewonnen geben müssen. Der Krieg geht nun an, und das Kriegsmanifest stehet im 34 §. Die Bewegungsursachen aber, warum die Fürstin Musika mit allen ihren Anhängern feindlich soll verfolget werden, sind folgende: 1) Weil sie ietzo zu mächtig, und also auch fürchterlich zu werden scheinet, und das Gleichgewicht, so die Wissenschaften unter einander haben sollen unterbricht. Denn vor diesem war sie eine Vasallin der mathematischen und philosophischen Wissenschaften, nun aber will sie ihnen den Vorzug und die Herrschaft streitig machen. 2) Die genaue Freundschaft, so die Musik ins geheim mit der Bezaubrungskunst bishero unterhalten, und dadurch viele in ihre verderbliche Netze gezogen, ist die andere Bewegungsursache unsers Unwillens. 3) Weil viele Kaufleute, die keine Opera und kein Concert in allen Messen und Orten, wo sie Handlung getrieben, versäumen und es den grösten Capitalisten gleich thun wollen, dadurch fallit geworden. Ingleichen

weil

weil sie sich auf die niederträchtigste Art in den Schenken, Jahrmärkten und Schauplätzen der Marktschreyer gemein macht, und unnöthig Geld zu verschwenden Gelegenheit gibt.

Im siebenden Stück stehet 4) weil die Anzahl der seyn wollenden Componisten, dermalen so stark angewachsen, und die Untreue, der Neid, und der Geist der Zwietracht und Lästerung unter den meisten unter ihnen herrschet, auch öfters einander bestehlen. * 5) Weil die Unwissenheit, Unbescheidenheit, und das lasterhafte Wesen verschiedener Musikanführer aus der Erfahrung bekannt ist.

Im achten Stück ist nun das Kriegsmanifest zu Ende, worauf ein Brief folget, welcher vom fremden Orte an einen Correspondenten des Hrn. Verfassers gekommen, worin stehet, daß Herr **Mattheson** schon 1728 in 243 Betrachtungen in Quart, eine Vertheidigungsschrift für die Musik unter dem Titel eines musikalischen Patrioten heraus gegeben habe, und daß der Herr Verfasser etwas zu stark philosophire, welcher sich im neunten Stück deswegen bestens verantwortet. Daß der Herr Verfasser der unschuldigen Formel der Mathematikgelehrten: **Welches zu erweisen,** das Beywort **großprahlerisch unüberlegter** Weise

* Der Hr. Verfasser sagt auf eine lustige Art ganz geschickt, daß die Componisten, so fremde Arbeit und Erfindungen für die ihrige ausgäben, den liederlichen Postillenreutern gleich wären, die verdienten, daß man ihrentwegen einen eigentlichen musikalischen Esel setzen liesse, worauf sie tactmäsig einen dreyfach geschwänzten Galop reiten müßten.

Weise überhaupt beygeleget, hätte wohl nachbleiben können. Denn wenn solches würklich bey vollständigen mathematischen Demonstrationen stehet, und also der Wahrheit gemäß ist, so finden ja da die Begriffe von der Prahlerey keine statt. Nun gehet noch in diesem Stücke die Antwort auf das Manifest an, und wird erstlich gar wohl gezeigt, daß die Musik dem wahren Wohlseyn, einer wohl eingerichteten Republik nicht zu wider sey.

Im zehnten Stücke wird untersucht was Musik sey, und eine erbauliche Historie von des Herrn von **Sittenheim** Morgenmusik erzehlet, von welchem auch im elften und zwölften Stück einige Sätze beygedruckt sind, die hauptsächlich zum Augenmerke haben, daß die Musik der wahren Frömmigkeit u. einem erbarn Mann nicht zu wider sey.*

Im dreyzehnten und vierzehnten Stück wird die Antwort auf die Ursachen, warum man die Musik verfolgen will, fortgesetzet, und im funfzehenden Stücke gesagt, daß die Musik eine Freundin nützlicher Wissenschaften sey, wobey am Ende moralische Neuigkeiten aus dem Reiche der Musik auf Verlangen angehänget worden, die eben nicht sonderlich sinnreich sind.

Im sechzehenden Stück wird dargethan daß die Musik eine Wissenschaft sey, und im siebenzehenden stehet eines und das andere von der Verwandschaft so die Musik mit der Mathematik und der Philo-

* Ein ieder aufmerksamer Leser wird ohne mein Erinnern wohl einsehen, daß das Gespräch mit dem Hrn von Sittenheim und dessen Sätze wohl angebrachte Erdichtungen des Herrn Verfassers sind um der Abwechselung willen.

Digitized by Google

Philosophie hat. Sonsten ist in diesem Stück p. 132 ein ziemlicher Irrthum eingeschlichen, wenn der Herr Verfasser sagt, die Vollkommenheit des harmonischen Dreyklangs sey in den Verhältnißzahlen gegründet, nemlich in 3. 4. 6. nach der arithmetischen, und in 3. 5. 8. nach der geometrischen Proportion. (Siehe Alsteds Method admirand. Mathematicorum lib. I cap. 4. p. m. 17) Mich wundert es daß der Herr Verfasser solches nicht verbessert hat, wenn es also in Alsteds angeführtem Buche, so ich ietzo zum nachschlagen nicht bey der Hand habe, stehet. Denn das fällt so gleich in die Augen, daß 3. 4. 6. keine arithmetische, wohl aber eine harmonische Verhältnis ist, welche darinn bestehet, daß der Unterscheid der ersten und andern Zahl sich zum Unterscheid der andern und dritten Zahl so verhält, wie die erste zur dritten Zahl. In 3. 4. 6. ist der Unterscheid von 3 und 4 eins, und der Unterscheid von 4 und 6 ist zwey, und also 1 : 2 = 3 : 6. folgbar ist 3. 4. 6. weder eine arithmetische noch geometrische, sondern eine harmonische Verhältnis. Eben so ist 3. 5. 8. weder eine geometrische noch arithmetische, und auch im eigentlichen Verstande keine harmonische Verhältnis, ob gleich diese Zahlen harmonische oder übereinstimmende Intervalle vorstellen, nemlich c. a. f̄ Wird aber die Zahl 8 nur halb genommen, und in die Mitte gesetzet, nemlich 3 : 4 : 5 = c : f : a, so ist die arithmetische Proportion vorhanden.

Im achtzehenden Stück wird vorgetragen, was der Affect ist. Er wird beschrieben als eine empfindliche Bewegung der Seelen, so aus einer gar geschwin-

schwinden und öfters übereilten Vorstellung des Guten und Bösen entstehet, und sich nach Beschaffenheit der sinnlichen Begierde und des sinnlichen Abscheues durch allerhand gewaltsame in dem Körper und Geblüte veranlassete Veränderungen äusert. Die Affecten oder Leidenschaften muß man nicht mit den innerlichen Neigungen der Seele vermengen, denn iene sind eigentlich die Wirkungen der Neigungen. Die Neigungen der Seele aber brechen in eine sinnliche Begierde aus, wenn der Mensch was verlangt unter der Vorstellung des Guten, oder in einem sinnlichen Abscheu, wenn er unter der Vorstellung des Bösen etwas verabscheuet. Kein Mensch kan sich von Affecten frey machen, und ein ieder empfindet verschiedene heftige Veränderungen im Geblüte und den Lebensgeistern, welche den Leib und die äuserlichen Glieder in eine heftige Bewegung setzen, wenn er in einen starken Affect geräthet. Diese Gemüthsbewegungen wechseln bey verschiedenen Menschen in verschiedenen Stuffen ab, und sind nicht einerley. Die Leidenschaften sind dreyerley, **angenehme**, wo die durch das vorgestellte Gute erzeugte sinnliche Neigung die Seele ferner zu allerhand empfindlichen Bewegungen, und den Körper wegen der natürlichen Uebereinstimmung desselben mit der Seele, wie auch das Geblüte und die Lebensgeister zu verschiedenen merklichen Veränderungen bestimmet. **Unangenehme**, wo sich das Gegentheil befindet, da nemlich der aus dem vorgestellten Bösen entstandene Abscheu das Gemüth und den Körper zu fernern empfindlichen auſſerordent-

Digitized by Google

ordentlichen Veränderungen veranlasset. Vermischte, da sich zu den angenehmen Bewegungen auch widrige gesellen. Diese verschiedene Affecten und derselben Stuffen müssen einem philosophischen Musikverständigen wohl bekannt seyn, wenn er sie ausdrucken soll; Wo nicht so werden seine verwirrten Begriffe, die er davon hat, nichts als verwirrte Sätze im Ausdruck hervor bringen, und also nothwendig auch nichts als verwirrte Empfindungen bey den Zuhörern hinterlassen. Denn wie die Ursach ist, so ist die Wirkung. Angenehme Affecten sind **Liebe, Freude, Frölichkeit, Zufriedenheit, Hoffnung** u. s. f. **Unangenehme Zorn, Furcht, Traurigkeit, Schrecken, Verzweifelung, Neid, Mißgunst, Reue, Scham** ꝛc. Vermischte **Haß, Eifersucht, Mitleiden, Wankelmüthigkeit** ꝛc.

Die Liebe ist die empfindliche Begierde an der Glückseligkeit und Vollkommenheit eines andern sich so zu vergnügen, wie an unserer eigenen. Sie ist verschieden, und entweder gegen GOtt, gegen uns selbst, gegen unsern Nächsten, gegen unvernünftige Thiere, oder auch gegen leblose Dinge. Alle Gattungen der Liebe sind bey verschiedenen Personen, ja bey einer und derselben Person zu verschiedener Zeit, nicht einerley, sondern von verschiedenen Verhältnissen, und nach dem sich die Stuffen der verschiedenen Liebe verhalten, so verhalten sich auch die daher entspringende verschiedene Wallungen im Geblüte, aus welchen bald **muntere** und lustige, bald **ruhige** und stille, bald **ungedultige** und klagende Bewegungen des Kör-

pers, der Glieder und sonderlich der Stimme entspringen. Man hat dahero sonderlich in der Musik auf die Stimme der Liebenden zu sehen, und solche iederzeit nach Beschaffenheit der Umstände einzurichten.

Im neunzehnden Stück ist ein Brief von Herr Rector Benzky in Prenzlau eingerücket, welchen er von Halberstadt aus geschrieben, woselbst er damals Conrector gewesen, dessen Inhalt den musikalischen Patrioten betrift. Nachdem der Verfasser darauf geantwortet, setzet er seine Betrachtungen über die verschiedenen Bewegungen der Liebe fort.

Ist der Affect **munter** und **lustig**, so muß solchen ein Sänger, der eine helle und angenehme Stimme hat, ausdrücken und die Aussprache etwas hurtig seyn. Der vortrefliche Herr Capellmeister **Braun** in Berlin ist in dieser Art des Ausdruckes besonders glücklich, und wird billig deswegen hochgeschätzet.

Ist der Affect der Liebe **ruhig** und **stille**, so muß solches mit einer sanften und lieblichen Stimme ganz natürlich, ohne daß die begleitenden Instrumente mit dem Sänger viel streiten und ein Geräusche machen, ausgedruckt werden.

Bey **ungeduldigen**, **klagenden** und manchmahl **unersättlichen** Leidenschaften der Liebe ist schon mehr Arbeit, solche wohl abzuschildern. In der Stimme wird eine Abwechselung der Langsamkeit und Geschwindigkeit seyn müssen. Denn der Liebende in einem solchem Affect bittet bald auf das beweglichste, bald entzündet sich sein Verlan-

gen

gen auf das heftigste, wodurch die Sprache bald in etwas gezogen, bald die Stimme unterbrochen, bald wiederum in eine bebende Bewegung gesetzet wird. Da zu dieser letzten Art des Affects der Liebe sich mehrere Leidenschaften gesellen, und also zu einem gewissen vermischten Affect gehören, so ist sehr nöthig, daß der Componist erstlich die Affecten wohl kenne, und die Verhältnis der Vermischung wisse, hernach daß er sich vermöge einer guten Einbildungskraft in eben den Affect zu setzen wisse, so wird er ohnfehlbar den Affect der Liebe von dieser Art recht natürlich zu entwerfen und nach Schatten und Licht wohl auszumahlen im Stande seyn.

Im zwanzigsten Stück wird von den angenehmen Affecten ferner geredet. Die **Freude** entstehet wenn man sich auf einmal viel vorhandenes Gutes vorstellet. Sie wird durch eine muntere, klare, und freye Stimme, mit einer fliesenden und etwas geschwinden Composition ausgedrucket, die auch nachdrücklich und lebhaft seyn soll, und leidet sonderlich dieser Ausdruck die Wiederhohlungen, weil der Mensch die innerliche Freude ungezwungen und dabey öfters widerhohlt entdecket. Der Ausdruck der Freude, ist bey geistlichen und weltlichen Lob- und Freudenliedern einerley.

Die **Fröhlichkeit** hat mit der Freude fast alles gemein, und ist nur darin von solcher unterschieden, daß sie das Ende des besorgten Mißvergnügens ist. Nachdem nun das besorgte Mißvergnügen mittelmäsig, groß oder abscheulich gewesen ist, nachdem wird auch die Fröhlichkeit, mittelmäsig,

mäsig, groß oder heftig seyn. Die Zufriedenheit ist ein wirkliches fortdaurendes Vergnügen über unser Thun und Lassen, und wird durch eine reine und anmuthige Melodie ausgedrucket, wobey die Begleitung der Instrumente in ihren Schranken bleiben und kein Geräusche machen muß.

Im ein und zwanzigsten Stück wird die **Hoffnung** erkläret, als eine vergnügte Vorstellung desjenigen Guten, davon wir baldige Besitzer zu seyn uns überreden. Die Sprache und Stimme eines Hoffenden ist gesetzt, **männlich**, und dabey etwas **stolz**, und wo die Gewißheit des zu erwartenden Gutes sehr wahrscheinlich ist, mit einem **frolockenden Ton** durchmenget Die Hofnung verursachet im Geblüte und dem Nervensaft angenehme Rührungen, und wie die Hoffnung steiget, so steigen auch die daher entstehende Bewegungen.

Wenn das gehofte Gut gar zu lange ausbleibet, und deswegen unangenehme Bewegungen sich darzu gesellen, so wird die Hofnung zur **unruhigen Wunschbegierde**, welche mit einer etwas **gewaltsamen**, sehr **vernehmlich** n, und zuweilen **stark pochenden** und **trotzigen** Stimme ausgedrucket wird.

Nun kommt der Patriot auf die unangenehmen Affecten. Die **Traurigkeit** ist ein Mißvergnügen über das viele uns auf einmal vorgestellte Böse. Der Ton eines Traurigen ist schwach und bebend, und der Ausdruck kurz und dabey langsam. Kom̃t ein Unwille gegen den darzu, der uns beleidiget, so wechselt die Langsamkeit mit der Geschwindigkeit ab.

Die

Die Furcht ist ein Misvergnügen über den bevorstehenden Unfall, und der daraus sich vorgestellten Gefahr, und heiset mit einem andern Wort auch Angst. Hier macht der Patriot eine kleine Ausschweifung wegen der Furchtsamen. Die Furcht wird aber in der Composition durch eine ächzende, zitternde und gebrochene Stimme vorgestellet. Die Furcht verwandelt sich in einen Schrecken, wenn alle Zufriedenheit durch einen unvermutheten Zufall plötzlich hinweggerissen wird. Da bey dem Schrecken das Geblüte und die Lebensgeister zurücke treten, und sich zusammenziehen, der Mund eine Zeitlang sprachloß und der Ton hernach gebrochen wird, so ist der Schrecken mit einer gebrochenen Stimme, die die einsylbigten Wörter und Buchstaben bisweilen versetzet, und den Zusammenhang zertheilet, auszudrücken.

Im zwey und zwanzigsten Stück kommt die Reue vor, welche als das Gegentheil der Zufriedenheit ein Misvergnügen über sein Thun und Lassen ist. Sie wird mit einer klagenden, seufzenden, und manchmal sich selbst scheltenden Stimme vorgestellet, die zugleich eine Unruhe verräthet. Weil man bey der Reue bald sich wieder tröstet, bald der Muth wieder entfällt, so wird bey der Aussprache nicht einerley Zeitmaaß beobachtet.

Die Schamhafftigkeit ist das innerliche Misvergnügen, wenn wir uns die nachtheiligen Urtheile anderer über unser Thun und Lassen

vorstellen. Der Ausdruck wird durch eine wankende, bald kurz abgebrochene, bald beweglich anhaltende Stimme bewerkstelliget, die von dem gesetzten männlichen Wesen entfernet ist.

Wenn die Scham bey einem zur ungemässigten Traurigkeit geneigten Menschen so zunimmt, daß er das durch grobes Fehlen ihm zugezogene Unglück als eine unvermeidliche Folge sich gewiß vorstellet, und keine Rettung weiß, so entstehet der unseelige Affect der Verzweiflung. Die Stimme eines Verzweiflenden ist eigentlich nicht menschlich. Kein gewisser bestimmter Ton: Keine ordentlich gegliederte Sylben: Kein natürlicher Zusammenhang: lauter Raserey, die endlich so weit gehet, daß man ein grösseres Uebel erwählet dem kleinern zu entgehen. Der Ausgang dieser unglücklichen Regungen ist mehrentheils der Selbstmord, und einen solchen Unglückseligen kan der Componist vorstellen, wenn er ihn unmenschlich schreyen, lauter widrige und nie ordentlich abgemessene Tone in der grösten Verwirrung und Uebereilung daher brüllen lässet.

Der Zorn ist ein aus Traurigkeit, Furcht, Schrecken, Reue, Scham und Verzweiflung zusammengesetzter Affect, der das Blut und die Lebensgeister in Feuer und Flammen setzet. Eine plötzlich und wüthend herausfahrende Stimme drücket ihn aus, wobey man schreyet, donnert, und die erhobenen Worte gleichsam zersplittert.

Im

Im drey und zwanzigsten Stück werden **Neid** und **Misgunst** beleuchtet, nemlich das Misvergnügen über eines andern erhaltene Gute, so wir ihm nicht gönnen. Man stellet diesen unmenschlichen Affect, der sich besser vor die Hunde als vor vernünftige Menschen schicket, mit einer **rauhen, knirrenden,** und **murrenden** Stimme in **harten** und **bellenden** Tonen vor. Der Patriot sagt, einige Italienische Sänger, besonders die entmannten Altisten wären am geschicktesten diesen Affect auszudrucken.

Mit dem Neid ist der Haß verschwistert, welcher ein gemischter Affect ist, da man den Widerwillen gegen eine Person durch Vergnügen an desselben Unglück zu versüsen suchet. Er zeiget sich in einer **knörrischen** und **murmelten** Stimme in rauhen Tonen, die öfters in der Folge in hefftige, prahlende und scheltende Worte ausbricht. Uebersteiget der Haß seine gröste Stuffe, so bricht er in ein **Verfluchen** und **Verwünschen** aus, welches mit **polternden** Tonen und gehäufften Dissonanzen geschiehet. Die **Spöttrerey**, die **Hohnsprecherey**, der **Schadenfroh** und die **Rachbegierde** sind verschiedene Stuffen des Hasses. Die letztere wird mit verwegenen und trotzigen Ausruffungen in einem etwas geschwinden Zeitmaaß da die Sätze manchmal kurz abbrechen, die begleitende Instrumente aber, sonderlich der Baß, in steter Arbeit seyn, ausgedrücket.

Die **Eifersucht** ist diejenige Leidenschafft,

vermöge welcher man den vergnügten Besitz einer von uns geliebten Person einer andern nicht gönnet, und deswegen hasset, weil sie uns in dem gewünschten Besitz der uns angenehmen Person hinderlich ist. Man druckt sie anfangs mit einer **wankenden** und etwas **leisen** Stimme aus, da hernach die heimlich fressende Wuth in **stärkern** und **verwegenen** Tonen gegen den Mitbuhler ausbricht, und bald das grausame Schicksal, bald die Leichtglaubigkeit und Wankelmuth der verehrten Person mit **beweglichen** und **seufzenden** Ansprüchen angeklaget wird, und darf dahero das Zeitmaaß nicht einerley seyn.

Die **edle Ruhmbegierde** wird mit einer gesetzten, männlichen, muthigen und zuweilen trotzig vergnügten Stimme vorgestellet.

Die **Wankelmüthigkeit** ist, wo Vergnügen, Hofnung und Ungedult miteinander abwechseln, wegen des begehrten aber zu lang ausbleibenden Glückes.

Das **Mitleiden** ist ein Misvergnügen über des andern Unglück und Unvollkommenheit, dem wir doch aus Liebe gutes gönneten. Es wird mit einer **traurigen, beweglichen** und oft **flehenden** Stimme ausgedrückt. Hiemit schliesset der Patriot die vor die Componisten so nöthige Lehre der Leidenschafften.

Nun will ich noch eine Anmerkung machen, die sich auf alle Affecten erstrecket, und aus welcher man, als einer allgemeinen Wahrheit viele nützliche Schlüsse ziehen kan.

Die Erfahrung läßt uns nicht zweifeln, daß

eine

eine Leidenschaft überhaupt die Theile des menschlichen Körpers, sonderlich die flüßigen, in eine solche Bewegung setzet, die zuvor nicht da gewesen ist. Da nun also eine Bewegung vorhanden ist, so muß auch eine Ursach dieser Bewegung vorhanden seyn. Die Ursachen müssen entweder in unsern eigenen Körpern, oder in andern Körpern auser uns liegen. Liegen sie in andern Körpern auser uns, so werden die Bewegungen der Körper auser uns auf unsern Körper durch die äuserlichen Sinnen den innerlichen mitgetheilet, welche vermittelst der nervösen Fäserlein zum Gehirn fortgepflanzet werden, allwo sie zurück prallen und eigentlich die Empfindung verursachen. Lieget die Ursach in uns selbsten, so können die Bewegungen aus nichts anders als entweder aus den äuserlichen Theilen des Körpers oder aus den innerlichen Sinnen, welche vermittelst der Einbildungskrafft, das ist der Wiederherstellung der ehemals eingedruckten Ideen, in Bewegung gesetzet werden, herkommen.

Weil nun die Wirkungen sich wie die Ursachen verhalten, so müssen auch die Bewegungen der Leidenschafften sich untereinander wie derselben Ursachen verhalten, das ist, so viele verschiedene Leidenschafften der Menschen sind, so viele verschiedene Ursachen haben auch dieselben. Nun wird man leicht begreifen können, daß die Ursachen der Bewegungen, die Bewegungen selber, die Empfindungen und die dadurch veranlasseten Leidenschafften in einer geo-

metrischen Proportion stehen. Wie sich nemlich die Krafft oder die Ursach A zu der Bewegung B verhält, so muß sich auch die Bewegung B zu der Empfindung C verhalten, und wie sich ferner die Bewegung B zu der Empfindung C verhält, so muß sich auch die Empfindung C zu der Leidenschafft D verhalten, und also stehen die Ursachen der Bewegungen, die Bewegungen selbsten, die innerlichen Empfindungen, und die davon hervorbrechenden Leidenschafften in einer geometrischen Proportion. Denn wenn A: B = B: C. und ferner B: C = C: D so ist auch A: B = C: D.

Wenn nun ferner der Componist einen Affect vollkommen ausdrücket und erreget, so muß seine Composition sich nothwendig zu der daher entstehenden Leidenschafft eben so verhalten, wie sich der Text zu der darinn liegenden Leidenschafft verhält, das ist in einer geometrischen Proportion stehen. Und eben hierinn bestehet die gröste Vollkommenheit eines Philosophischen Componisten. Diese geometrische Proportion zu treffen, welches grosse Geheimnis nur ein groser Verstand, der die Wahrheiten erstlich theoretisch wohl beariffen, hernach aber sich lange Zeit unter Anführung groser Meister geübet hat, einsehen und ausüben kan. Eine iede Leidenschafft hat verschiedene Stuffen, welche vor allem ein Componist zuvor wohl betrachten und darnach seine Composition einrichten muß. Hiervon kan man wohl allgemeine aber keine Regeln ins besondere geben, und die ganze Sache

che verhält ſich, wie mit der Malerkunſt. Wenn ein Portrait am vollkommenſten iſt, ſo müſſen ſich die Geſichtszüge in dem Original eben ſo untereinander verhalten, als ſich die Züge des Bildes, ſo das Original ausdrücket, untereinander verhalten. Es träget aber, zu dieſer Trefflichkeit in der Malerey hinauf zu ſteigen, mehr ein treffliches Naturell, ein geübtes Auge im Abmeſſen, eine lange Uebung, und ein kluges Betrachten vortrefflicher Meiſterſtücke, als der Cirkel und der Maasſtab bey. Und zu gleich hohem Grad in der Compoſition kan nur ein groſer Geiſt, ein in der Beurtheilung menſchlicher Leidenſchaften erleuchter Verſtand, durch eine langwierige Uebung, und vernünftige Betrachtung der beſten Meiſterſtücke ſich hinauf ſchwingen, welches durch das Monochord und die mathematiſchen Lehrſätze allein nimmermehr geſchehen wird. Welcher wirklicher Virtuos in der Malerey aber hat iemals behaupten können, daß ihm die Geometrie, die Optick, die Perſpectiv nicht nöthig geweſen wären? Würde man nicht gleich ſehen, daß er noch nicht derjenige ſey, vor welchem man ihn hält? Und welcher wahrer Virtuos in der Muſik hat in Wahrheit ſagen können, die Geometrie und Arithmetik mit den Philoſophiſchen Wiſſenſchafften wären einem Componiſten ganz unnöthig? Würde dieſe Sprache nicht beweiſen, daß er noch ſehr viel zu lernen hat? In dieſen zwey herrlichen Künſten, müſſen die Lehrlinge vorhero erſt durch die ſchlechterdings hierzu nöthigen

Wissenschafften einige Jahre hindurch gründlich zubereitet werden, wenn mit der Zeit Virtuosen draus werden sollen: Wo nicht, so bleibet gewiß bey Verabsäumung der Mittel auch nothwendig der gesuchte Endzweck aus.

Im folgenden Theile wird der Rest des Patrioten vorkommen.

V.

Abbildung und kurze Erklärung der musikalischen Instrumenten der Japoneser.

Gleichwie die Japoneser mit den Sineserrn als Abkömmlinge derselben sehr vieles gemein haben: Also ist auch der erstern Musik so unvollkommen als der letztern. Aller Reisenden Europäer Nachrichten von der Musik der Sineser und Japoneser stimmen darin überein, daß beyder Nationen Melodeyen und Composition sehr abgeschmackt klinge. Ich will ietzo nur von der Japoneser Musik kürzlich reden, von der Sineser ihrer aber zur andern Zeit nach der Anleitung des Pat. Du Falde handeln. Zu meinem Vorhaben hat mir die Historie des Jesuiten von Charlevoix Gelegenheit gegeben, welche in 9 Octavbänden zu Paris im Jahr 1736 zum Vorschein gekommen, und mit allgemeinen Beyfall aufgenommen worden, auch so gar von den Deutschen, die sonsten das Gründliche besser einsehen, ob gleich verschiedenes an dieser Historie auszusetzen ist: Sonder-

lich daß der Jeſuit Charlevoix ſeine Leidenſchaft und gewiſſermaſſen ſeinen heimlichen Neid wider der Kämpfern ſehr deutlich ſehen laſſen, welchem er doch mehr als die Helffte ſeines Buchs zu danken hat, und faſt auf allen Blättern anführen müſſen. Ob nun gleich einem Scribenten, den die Leidenſchafften beherrſchen, nicht viel zu glauben und zu trauen iſt, ſo können wir doch dem von Charlevoix in dem was er von der Muſik ſagt, um ſo viel mehr Glauben beymeſſen, ie mehr ſolches mit der Wahrſcheinlichkeit übereinkommt. Es ſagt aber ſolcher im I Theil auf der 177 Seite des I Buches im VI Cap. folgendes von der Muſik der Japoneſer: „Quant à leur Muſique, elle eſt fort inſipide, „ils n'ont ni voix, ni methode, ni aucun in„ſtrument, qui merite qu'on en parle, auf „Deutſch: **Was ihre Muſik anbelangt, „ſo iſt ſolche ſehr abgeſchmackt. Sie ha„ben weder Stimme, noch Manieren, „auch kein einiges Inſtrument, ſo verdien„te, daß man davon redete.**„

Das iſt es alles, was uns der berühmte Pat. Charlevoix von der Muſik der Japoneſer geſaget hat.

Es iſt auch der Wahrheit gemäß, daß ihre Inſtrumente gar nichts bedeuten, wie man aus der Abbildung derſelben gar wohl ſehen kan. Ich habe ſie abſtechen laſſen, ſo wie ſie in der angeführten Hiſtorie von Japan gezeichnet ſind, und will ſie aufs kürzeſte erklären.

Tab. XIII. n. 1 iſt ein Inſtrument von fünf Sey-

Seyten, so einer bey uns so genannten Cyther ähnlich ist. Nur ist es darin unterschieden, daß ihr Hals viel länger ist. Wie die Japoneser dieses Instrument stimmen, kan man so genau nicht sagen. Man siehet aber wohl aus der Eintheilung, welche die Queerstriche vorstellen, daß sie, wenn sie spielen, gleichfalls in der Melodie durch ganze und halbe Töne auf- und absteigen, wie wir; daß sie aber ihre Leiter richtig nach den natürlichen Verhältnissen bestimmen können, daran zweifle ich gar sehr. Denn man muß in der Musik es schon etwas weit gebracht haben, wenn man die Verhältnisse ganz genau bestimmen will. Die Griechischen Philosophen hatten die Musik schon lange mit Fleiß getrieben, ehe sie die wahren Verhältnisse der Töne gefunden, und ehe sie die Instrumenten rein stimmen lerneten, und bey den Japonesern siehets allem Ansehen nach noch lange nicht so helle aus, daß sie schon an die wahren Verhältnisse der Töne denken könnten. Dem sey aber wie ihm wolle, so kan man doch mit Gewißheit vermuthen, daß dieses Instrument in seinem Umfange von Tönen nicht mehr denn eine Octave begreifet. Denn wir wissen aus der musikalischen Historie, daß, ie weniger ein Volk in der Musik bewandert ist, ie einfacher ihre Instrumenten sind, und ie weniger Seyten sind auf solchen: Je mehr sie aber in der musikalischen Erkenntniß zu nehmen, ie vollkommener die Instrumenten nach und nach werden, und die Seyten auf solchen anwachsen, und also der Umfang

der

Churfürsten, Fürsten, Geistlichen und Weltlichen, auch Grafen, Herren, und Reichs-Städten, so Sitz und Stimm auf Reichs-Tägen haben, oder deren Gesandten, Botschafften, Gewalthabern, Räthen, Bedienten, Unterthanen, Burgern, Inwohnern, Handel und Wandel treiben, Gewalt, Unrecht, Schaden, Gefängnuß, Leibs-Straffen, Ungelegenheiten, Verhinderungen, Beschwerungen, Auflagen, Zölle, Geleits-Brüche, Auffhaltungen, Beschädigungen, Verbietungen, Arrest, Pfändungen, Beschlagungen, Auffhebungen, Confiscationen, Verlust, Entsetzungen, Entwehrungen, Entsetzungen, Verjagungen, Verbannungen, Ungehorsamb, Rebellionen, Auffruhr, Empörungen, Auffstand, Auffwiegelungen, Auffbietungen, Auffgebote, Kriegs-Rüstungen, Kriegs-Volck, Kriegs-Zug, Feindseligkeiten, Krieg, Fehde, Blut-Vergiessen, Todtschlag, Mord, Raub, Brand, Plünderungen, Verwüstungen, Verheerungen, Verderbungen, Verletzungen, Verwundungen, Lähmungen, Verstümmelungen, Tödtungen, Ertödtungen, Ertränckungen, Erschlagungen, Erschiessungen, Erstechungen, Erwürgungen, Erhängungen, Erdrosselungen, Vergiftungen, Vergebungen, Vergeltungen, Rachen, Rach-Gier, Rach-Begierden, Rach-Lust, Rach-Durst, Rach-Hunger, Rach-Sucht, Rach-Wuth, Rach-Grimm, Rach-Zorn, Rach-Eifer, Rach-Ungestümmigkeit, Rach-Hitze, Rach-Flammen, Rach-Feuer, Rach-Brand, Rach-Glut, Rach-Gluth, Rach-Hertzigkeit, Rach-Hertzigkeiten, Rach-Hertzigkeiten, Rach-Hertzigkeiten

te. Wenn nemlich der Spieler oben, nachdem er die Oefnung in den Mund genommen, den Wind aus dem Munde hineinfahren lässet, so kehret er natürlicher Weise die Enden der Pfeifen gegen den Unterleib zu, und bedecket Rechts und Lincks mit drey Fingern aus ieder Hand die gezeichneten sechs Löcher, wobey man sich leicht einbilden kan, daß die beyden Goldfinger aus der lincken und rechten Hand auf die zwey, von den mittlern zwey unbebohrten Pfeifen, nächst abstehende zu liegen kommen, und auf die folgenden die Mittel- und Zeigefinger. Daß es aber eben diese und keine andere Finger sind, ist daher zu vermuthen, weil das Instrument nicht natürlicher kan gehalten werden, als mit den Daumen und kleinen Fingern Nun ist noch der Umfang der Töne dieses Blasinstruments übrig, welcher sich nicht über eine Quinte erstrecken kan. Denn die Pfeifen sind der Zeichnung nach von gleicher Weite und also verhalten sie sich, wie ihre Längen. Es sind aber die zwey gebohrten von den Mittlern ungebohrten nächstabstehende Pfeifen zu den äussersten ihrer Länge nach wie 2 zu 3, welches die Quinte ist, wobey zu merken, daß die Länge von den epistomiis an zu rechnen ist, und nicht die Länge der ganzen Pfeife in Betrachtung kommt. Daß übrigens die zwey mittelsten und zwey äussersten Pfeifen in Unisono stehen, ist eben so leicht zu vermuthen, als in die Augen fällt, daß die übrigen Pfeifen halbe und ganze Töne von einander unterschieden sind. Endlich muß ich noch

anmerken, daß der Zeichner oder der Kupferstecher bey den zwey mittelsten Pfeifen die epistomia zu bemerken vergessen hat. Denn wenn sie diese nicht hätten, könnten sie keinen Ton angeben. Dieses Instrument muß sehr beschwerlich zu spielen seyn, indem es viel Wind erfordert, und ich zweifle ob es so gut klinge, als unserer Bauren ihre Sackpfeife.

Num. 3 braucht keiner Erklärung. Man siehet wohl daß es ein künstliches Kühhorn vorstellen soll.

Num. 4 Tab. XIV ist ein Hackbret von funfzehn Seyten.

Num. 5 eine Schalmeye.

Num. 6 ein Blasinstrument von zwölf Pfeifen, die in ihrem Umfange nicht mehr denn eine Quinte in sich halten. Das übrige so man an dem Instrumente siehet, ist so wohl um des Zierraths willen, als auch daß man die Pfeifen daran befestigen kan. Es ist leicht zu vermuthen, daß die Pfeifen unten beym Schwanz des Vogels zugedeckt oder verschlossen seyn müssen; denn sonst würden sie nicht können angeblasen werden, welches aber alsdenn oben geschehen kan, wenn der Anbläser das Instrument schnell an dem blasenden Munde wegziehet. Es ist eine Waldpfeife, dergleichen

chen bey uns die Kräutermänner, so auf den Messen und Märkten ihre Wurinzeltlein und Wurzeln dem gemeinen Mann zu verkaufen pflegen, gebrauchen, da sich denn gemeiniglich der Harlekin damit hören lässet. Uebrigens ist zu vermuthen, daß die Pfeifen aus Kupfer sind, weil solches in Japan gemeiner als bey uns das Eisen ist.

Num. 7 ist eine Art von einer Trompette wie die Nürnberger vor die Kinder machen, und darin unterschieden, daß sie verschiedene Töne angibt, wie die gezeichneten Löcher zu erkennen geben, welche viereckigt und nicht rund sind.

Tab. XV. Num. 8 ist eine Japanesische Cyther von fünf Seyten.

Num. 9 ein dergleichen Hackbret von zehn Seyten.

Num. 10 muß wohl von Metall verfertiget seyn, und darzu dienen, daß man einen Theil an den andern anschläget, und damit ein Geräusche von etlichen undeutlichen Tönen verursachet, wie es bey uns die Bergleute mit ihren stählernen Dreyangel machen.

Tab. XVI. Num. 11. ist eine Japanesische Paucke.

Num

Num. 12 eine Waldpfeife.

Num. 13 eine muſikaliſche Glocke die verſchiedene Töne angibt, wie uns die Löcher oben zu erkennen geben. Die Glocke wird beym Gebrauch aufgehänget, und nachdem der Schwengel durch ſeinen Anſchlag die Glocke in eine zitternde Bewegung geſetzet, ſo kan der Spieler den Ton währender Bebung tiefer machen, wenn er die Löcher vermittelſt der darzu gemachten Riegel zuſchiebet.

Uebrigens lehret uns die Theorie der Glocken, daß eine Reihe Löcher auf einmahl zugeſchoben werden muß, wenn die Glocke einen andern Ton geben ſoll.

Das ſind nun die Inſtrumenten der Japaneſer alle mit einander ſo der P. Charlevoix in ſeiner Hiſtorie von Japan angeführt, und aus andern Scribenten abzeichnen laſſen. Sie ſind ein deutlicher Beweiß, daß die Japaneſer in der Muſik ſehr unerfahren ſind, und ſolche den Europäern allerdings einen groſen Ekel verurſachen muß. Dieſe Nation iſt ſonſten ſehr verſchmitzt und verſtändig, und man findet in Japan viele und groſe Künſtler, und die Scribenten geben ihnen einhellig das Lob, daß ſie es in vielen Künſten und Wiſſenſchafften ſehr hoch gebracht haben, und gleichwohl ſind

sie in der Musik noch so gar sehr einfältig und abgeschmackt, ich will nicht sagen dumm. Man kan hieraus vernünftig schliessen, daß zur Verbesserung der Musik und zur vollkommenen Erlernung derselben mehr Verstand und Witz nöthig ist, als sich mancher Halbgelehrte aus Mangel der Einsicht in dieselbe nicht vorstellen können.

VI.

Musikalische Neuigkeiten.

Die Societät der musikalischen Wissenschaften in Deutschland, wovon im folgenden Theile ausführliche Nachricht vorkommen soll, wächset immer mehr und mehr an. Es sind im vergangenen Jahr abermal vier neue Mitglieder darzu getreten, nemlich der weltberühmte Händel in Engelland, der Herr Prior Spieß, der Herr P. Weiß und der berühmte gelehrte und fleisige Herr Recktor Benary in Prenzlau. Weil die musikalischen Werke des gelehrten Herrn Prior Spiessens wenigen unter uns bekannt sind, so habe das Verzeichnis von seinen gedruckten musikalischen Werken hier mit einfliesen lassen.

Opera musica plurimum reuerendi ac clarissimi P. Meinradi Spieß, monasterii B. M. V. impe-

imperialis Vrſinenſis Prioris, O. S. Benedicti, typis edita

Opus I. *Antiphonarium Marianum*, Alma Redemptoris &c Regina cœli, Ave & ſalue Regina. ImpreſſumCampidonæ in 4to 1713.

Opus II. *Cithara Dauidis nouiter animata*, h. e. Pſalmi uespertini a 4 voc. ord. 2. VV. 2. VV. Violone &c. Impreſſum Conſtantiæ in fol. 1717.

Opus III. *Philomela Eccleſiaſtica*, h. e. Cantiones Sacræ, a voce ſola cantante, & 2. VV. Impreſſum Auguſtæ Vindel. anno 1718. fol.

Opus IV. *Cultus Latreutico Muſicus*, h. e. 6. Miſſæ breues una cum 2 de Requiem a 4 voc. ord. 2. VV. 2. VV. Violon. Org. 4. Ripp. Impreſſum Conſtantiæ 1719. in fol.

Opus V. *Laus Dei in Sanctis ejus* h. e. Offertoria 20. de communi ſanctorum a 4. voc. ord. 2 VV. 2. VV. Violon. Org. 4. Ripp. Impreſſum Mindelhemii 1723. in fol.

Opus VI. *Hyperdulia Muſica*, h. e. Lytaniæ Lauretanæ de B. M. V. a 4 voc. 2 VV. 2 VV. Violon, & Organo. Impreſſum Auguſtæ Vindel. anno 1726. in fol.

Opus VII. *Musica Enchordica.* h. e. Sonatæ 12. Impressum Augustæ Vindel. anno 1734. in fol.

Eben dieser wackere und gelehrte Componist hat auch einen musikalischen Tractat unter Händen, welchen er zum Nutzen der angehenden Componisten unter folgenden Titel heraus zu geben entschlossen ist:

Tractatus Musico-Compositorius practicus, das ist: Practischer Tractat von der musikalischen Composition, in welchem alle gute und sichere Gründe aus den besten alten und neuesten musikalischen Scribenten heraus gezogen, zusammengetragen, gegen einander gehalten, erkläret und mit untersetzten gnugsamen Exempeln dermassen klar und deutlich erläutert werden, daß ein zur Musik gearteter und nach der edlen musikalischen Composition begieriger angehender Schüler alles zur Ausübung der musikalischen Composition gehöriges darin finden, leicht und ohne mündliche Unterweisung begreifen, erlernen, und nicht ohne vollkommenes Vergnügen zur würklichen Ausübung selbsten schreiten könne und dürfe. Herausgegeben von

P. Meinrad Spieß, Prior des Reichs Gottes Hauses Yrrsee in Schwaben.

ERRA-

Digitized by Google

ERRATA.

Pag.	Zeile	ist an statt	zu lesen:
p. 49	ꝛ 20	ꝛ ganz	ꝛ ganzen
p. 91	ꝛ 10	folget nach den Worten angehängten Gewichten, die Anmerkung n. 7) welches eigentlich die Zahl 8 seyn sollte.	
p. 95	ꝛ 10	sollen nach den Zahlen 29½ zwey Puncte: stehen.	
p. 110	ꝛ 20	folget nach betrachten, das Wörtgen so, welches ausgelassen worden.	
	ꝛ 3	ist 1) vergeblich gesetzt worden.	
p. 116	ꝛ 3	der Anmerkung	ꝛ βρέπχω— βρόγχω.
129	ꝛ 14	die mit den	ꝛ damit sie mit den Blasinstrumenten,
	23	tiefer	ꝛ tiefere
134	ꝛ	ult. Hoboá	ꝛ Hoboe
135	ꝛ	penult. als sie die	ꝛ daß sie die

Digitized by Google

Digitized by Google

Fig. I.

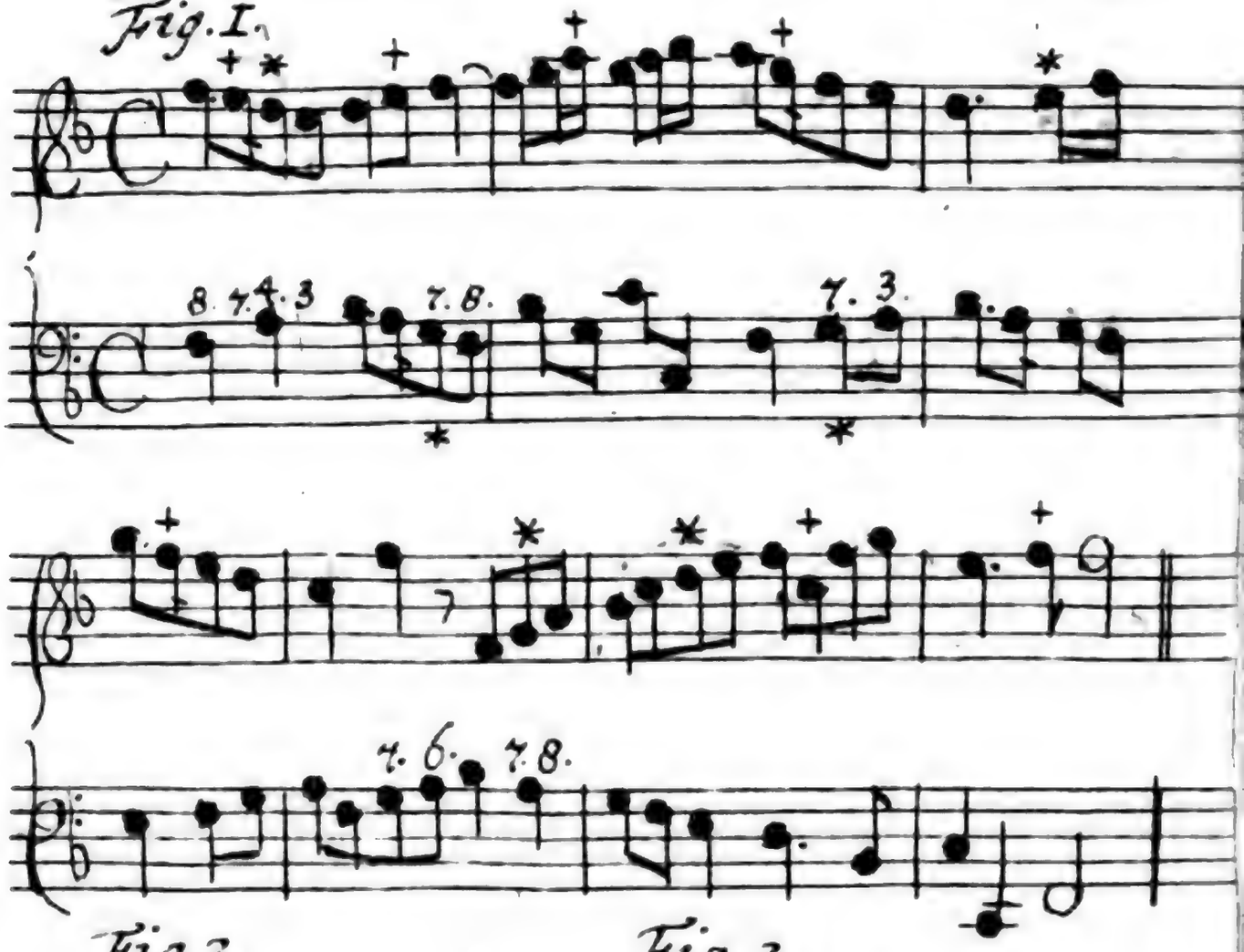

Fig. 2.

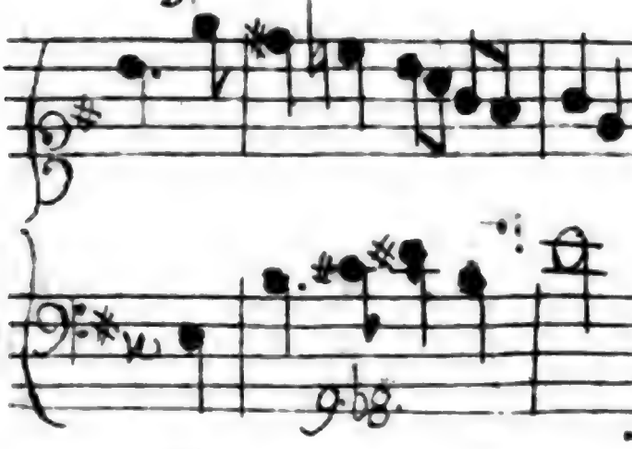

Fig. 3

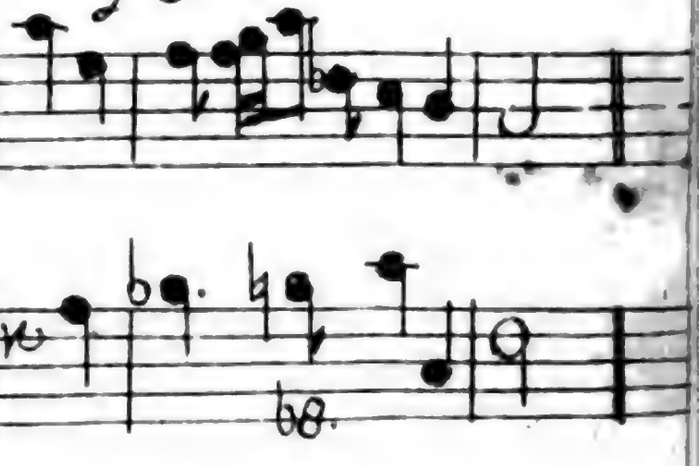

Fig. 4.

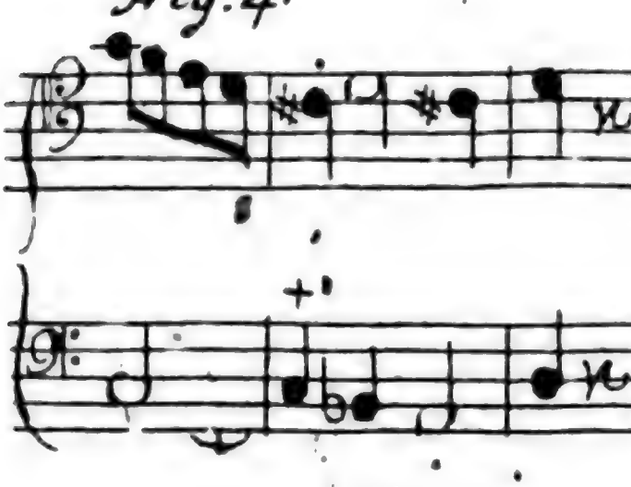

Fig. 5.

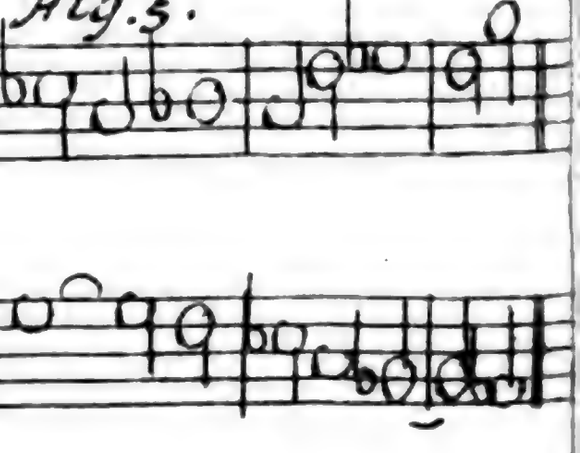

Fig. 1.

Fig. 2.

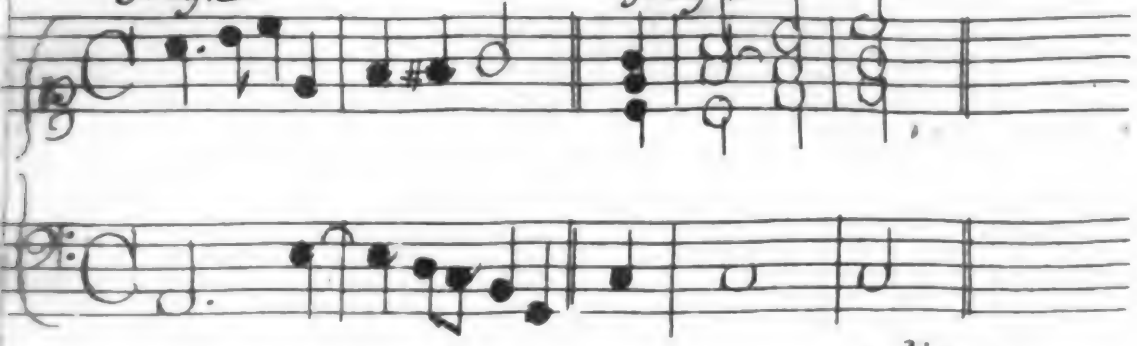

Fig. 3.

Fig. 4.

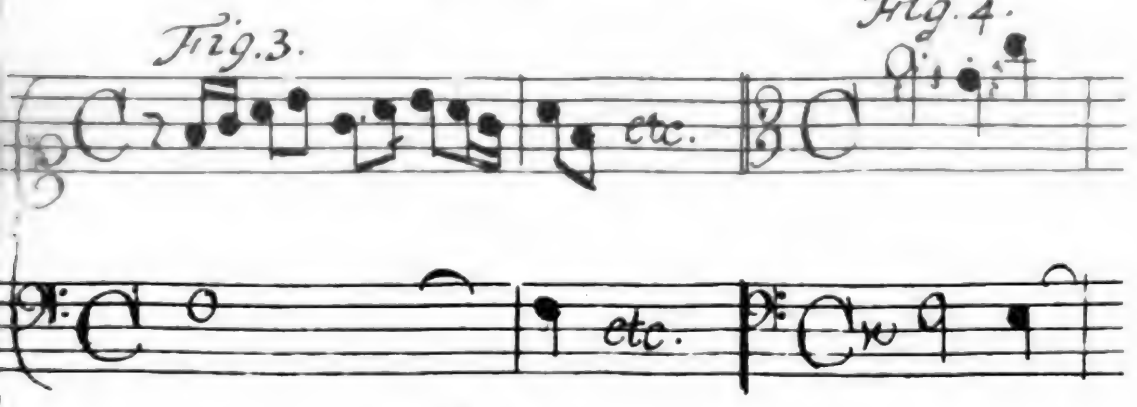

Fig. 5.

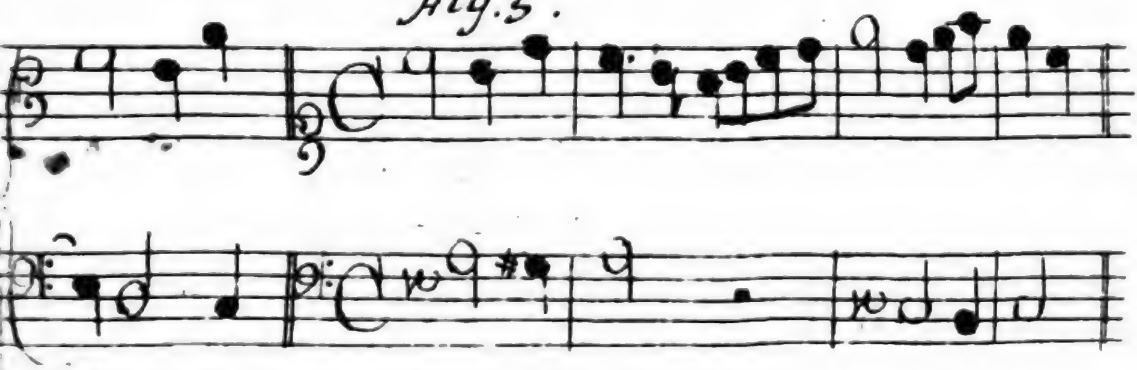

Fig. 6.

Fig. 7.

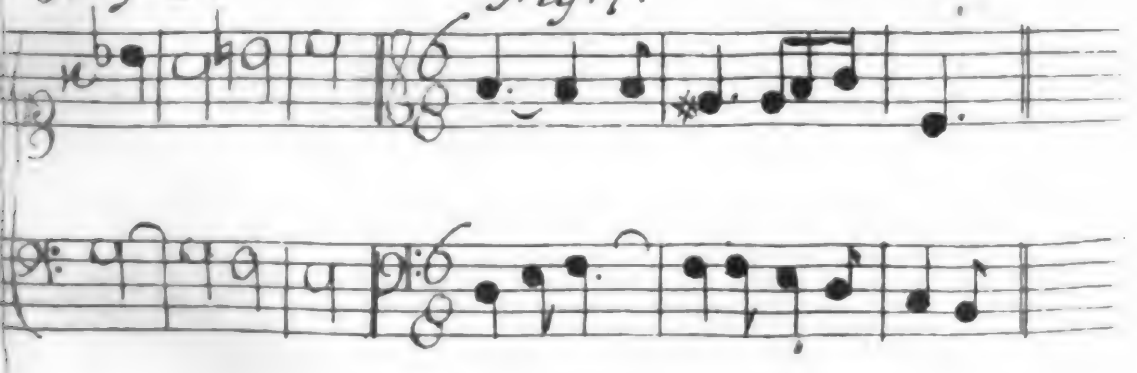

Digitized by Google

Digitized by Google

Digitized by Google

Fig. 1.

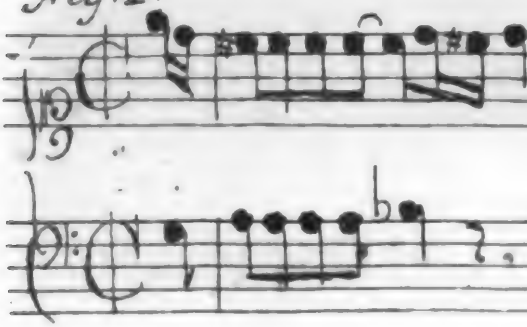

Fig. 2.

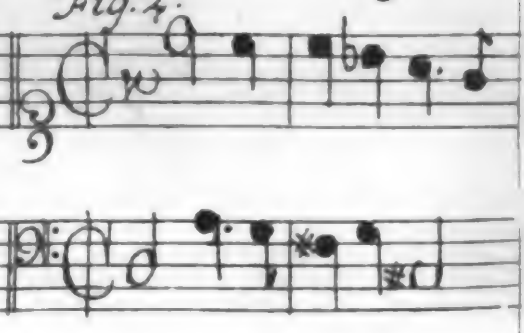

Fig. 3.

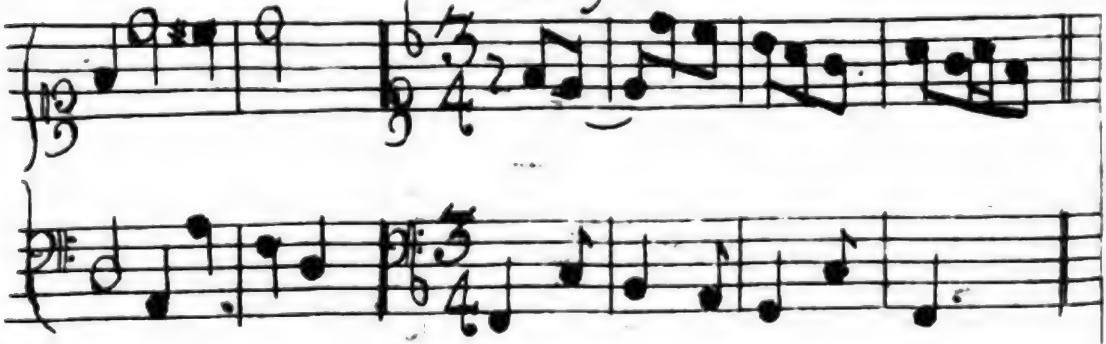

Fig. 4.

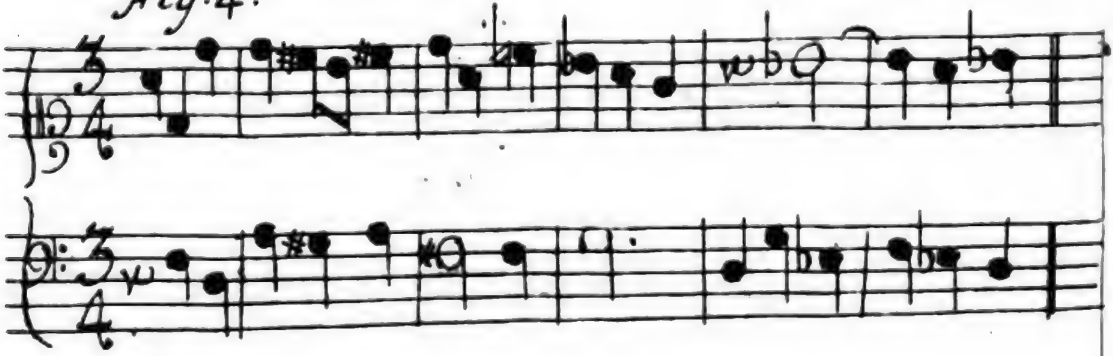

Fig. 5.

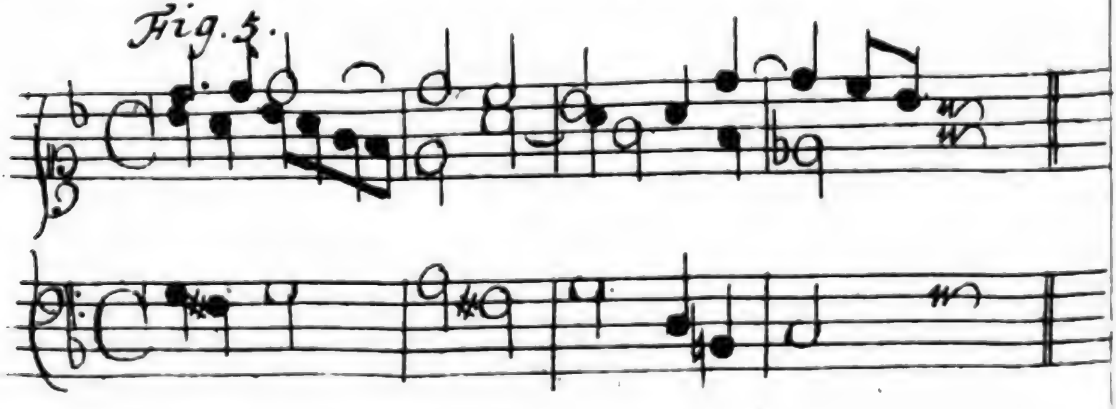

Digitized by Google

Fig. 1.

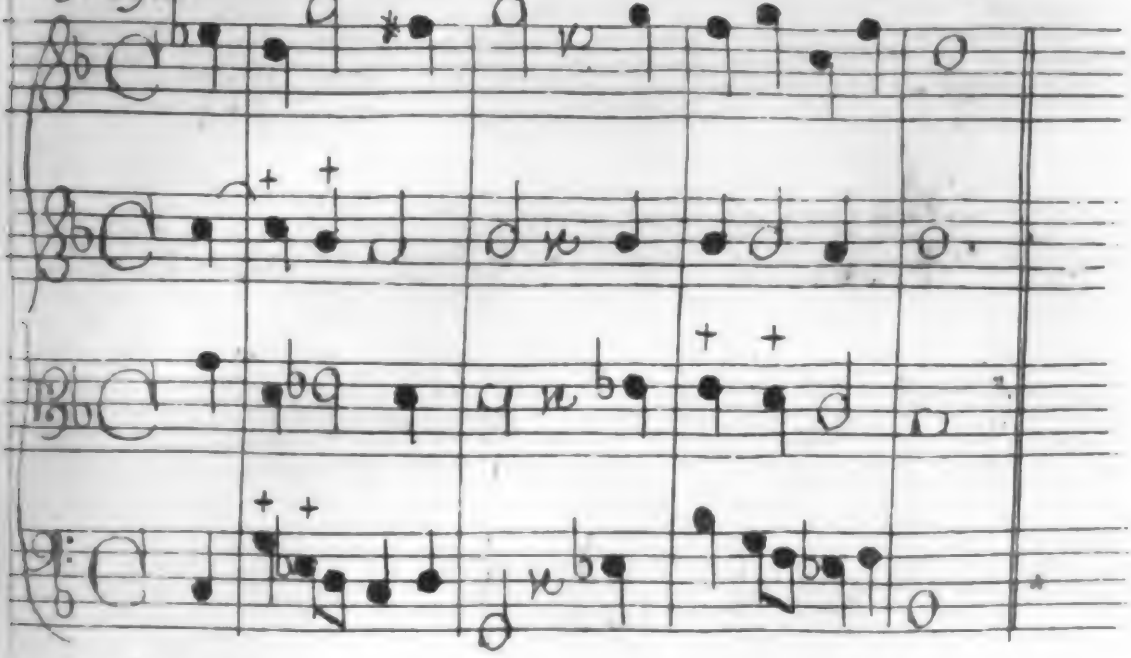

Fig. 2.

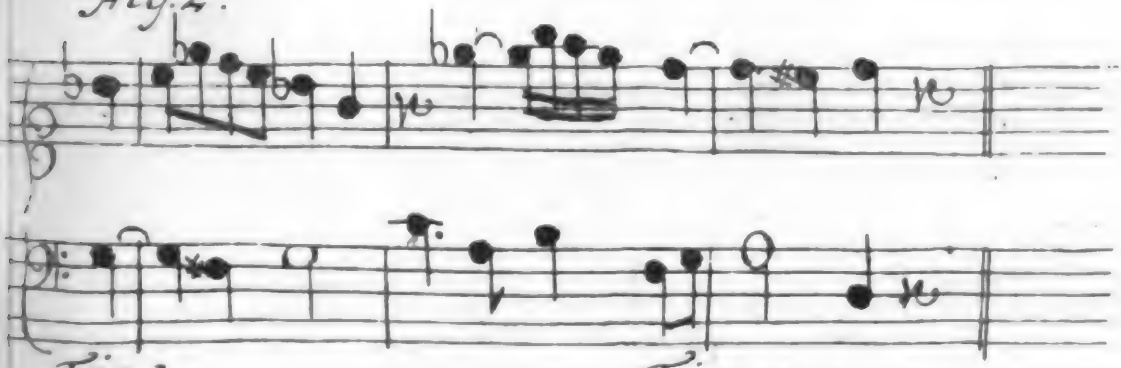

Fig. 3.

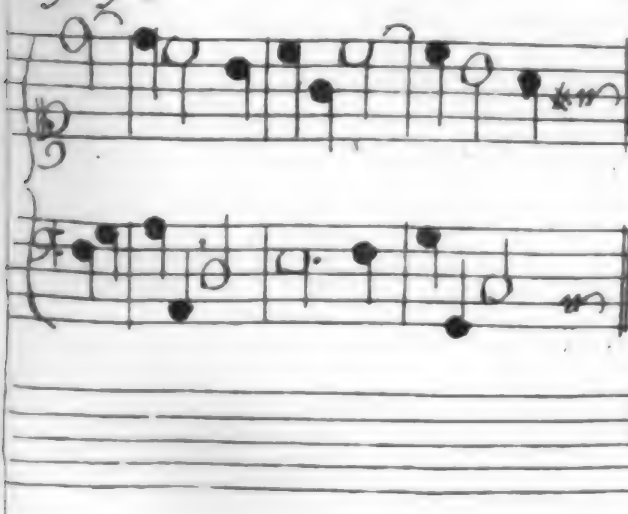

Fig. 4.

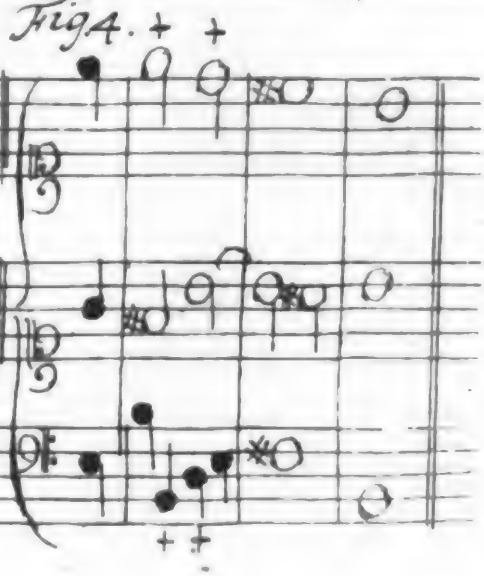

Digitized by Google

Digitized by Google

fig. 1.

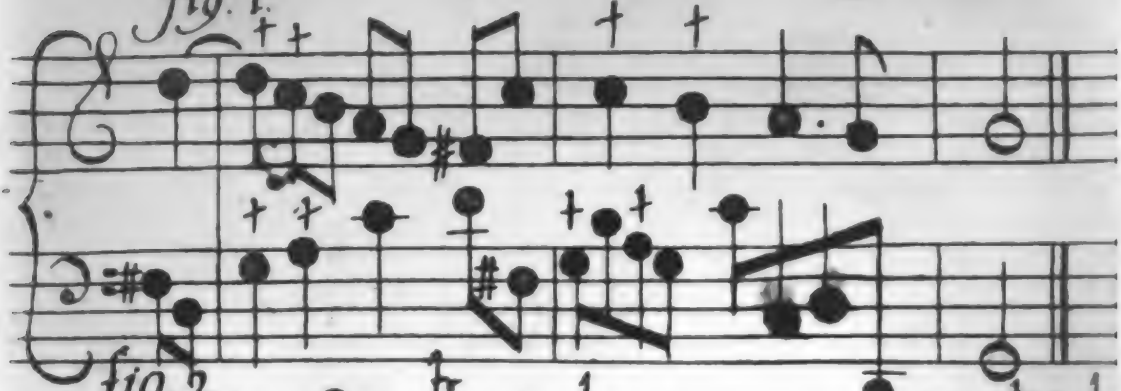

fig. 2.

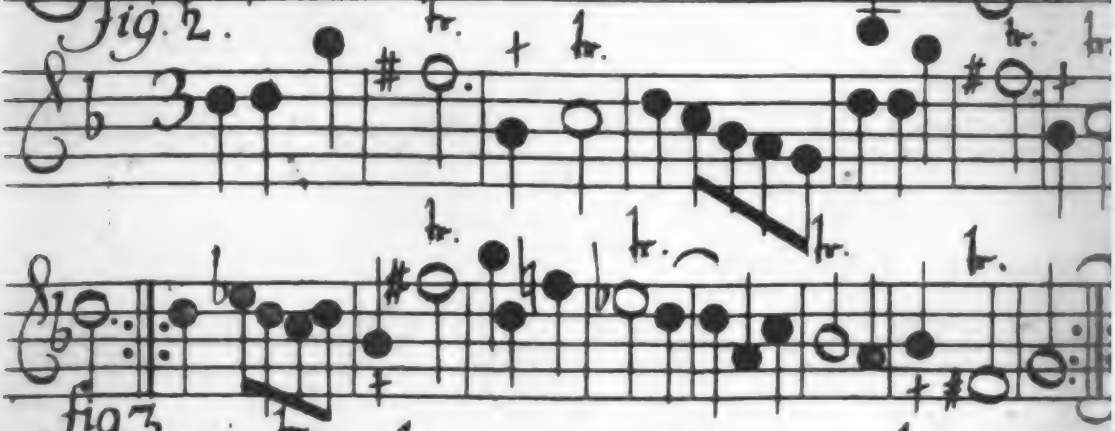

fig. 3.

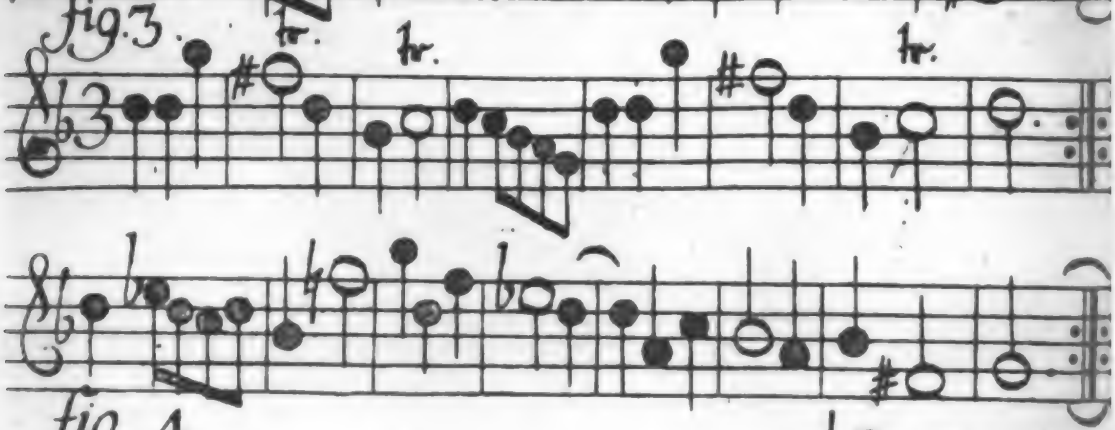

fig. 4.

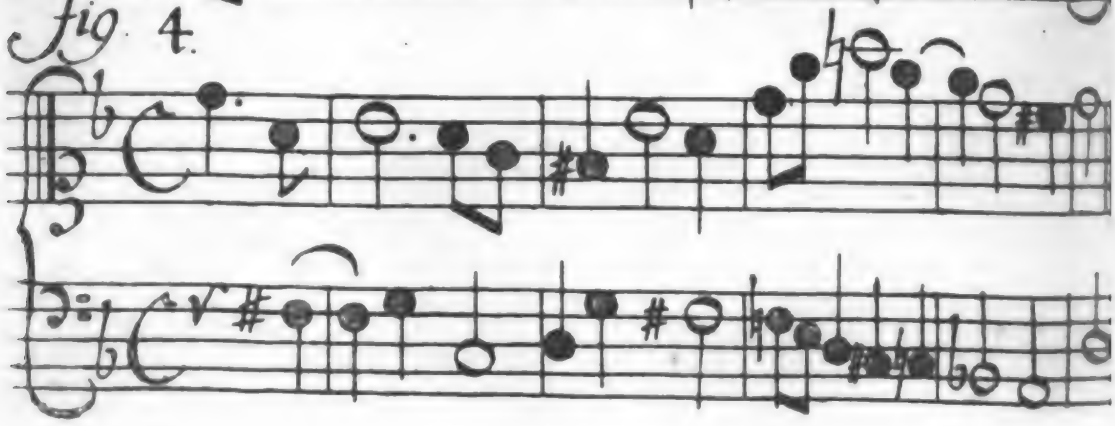

Digitized by Google

fig. 1.

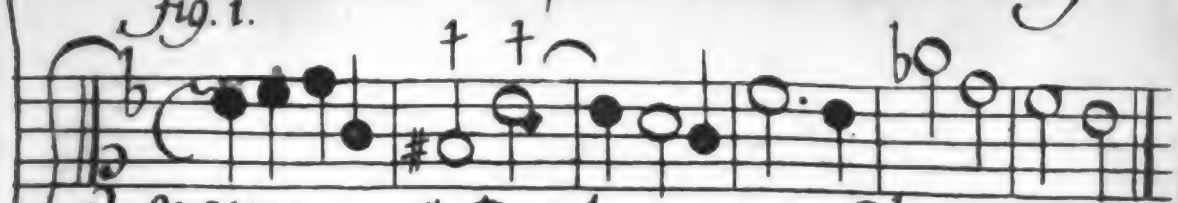

grave.

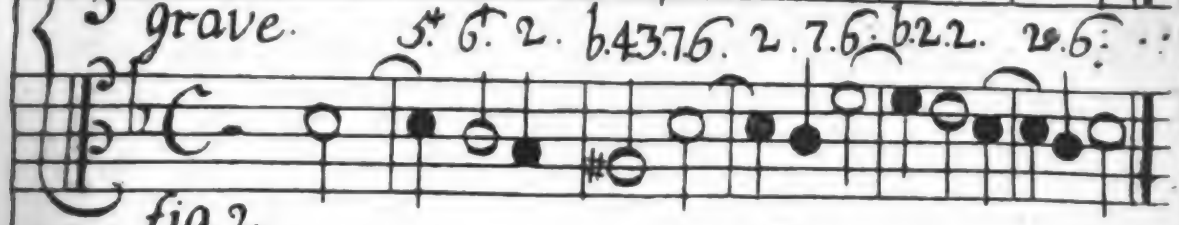

fig. 2.

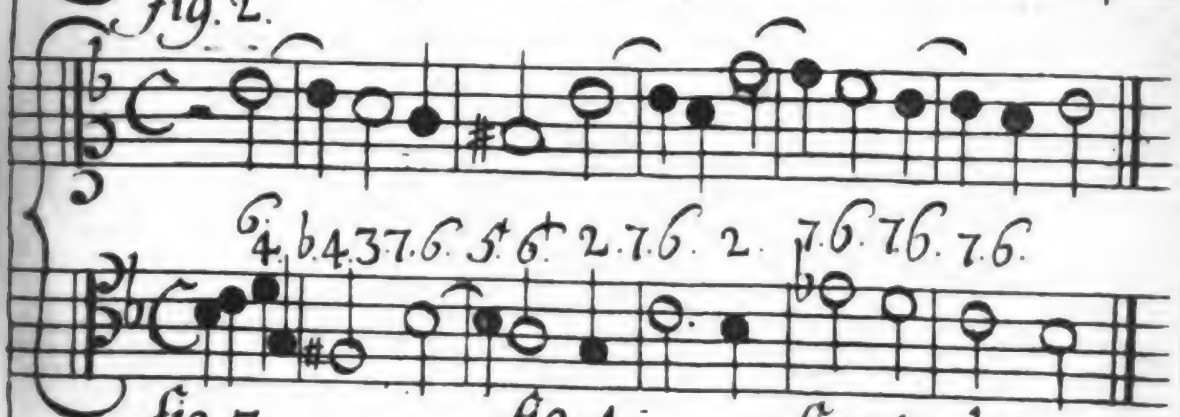

fig. 3.

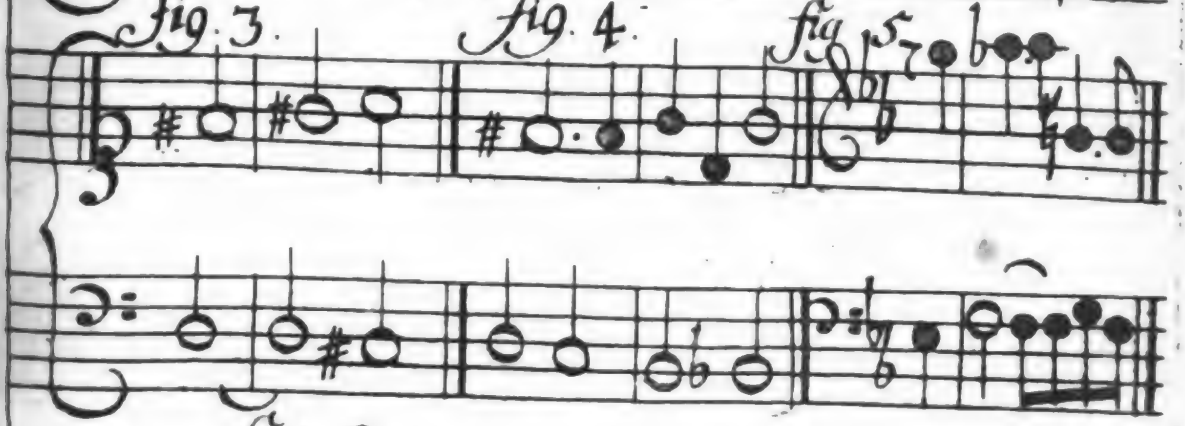

fig. 4.

fig. 5.

fig. 6

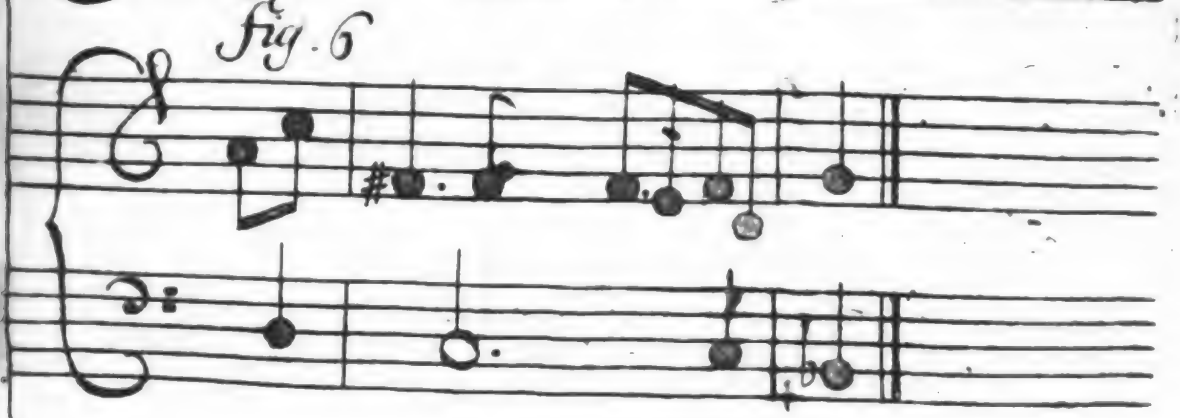

Digitized by Google

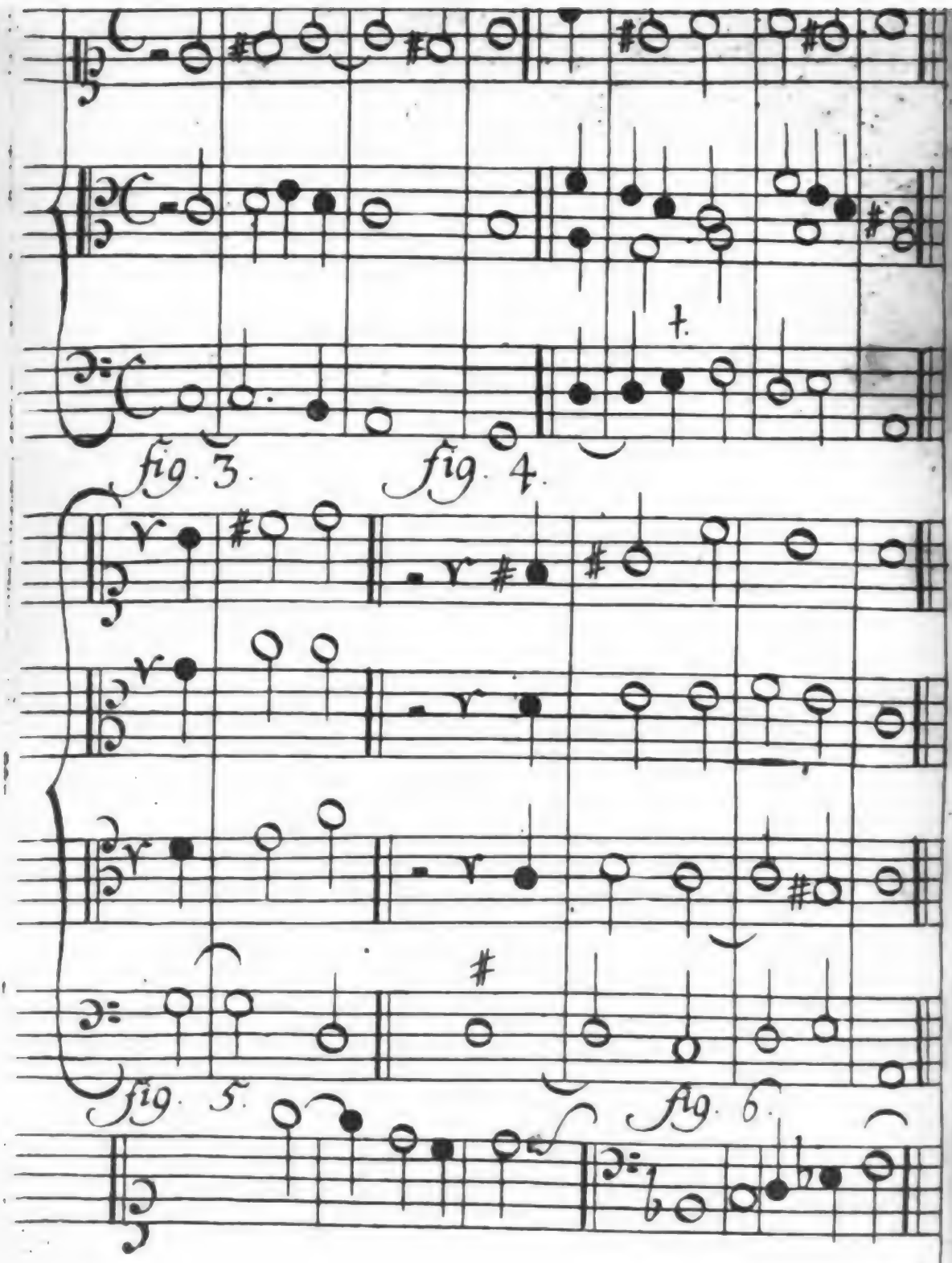
fig. 3.
fig. 4.
fig. 5.
fig. 6.

fig. 1.

fig. 2.

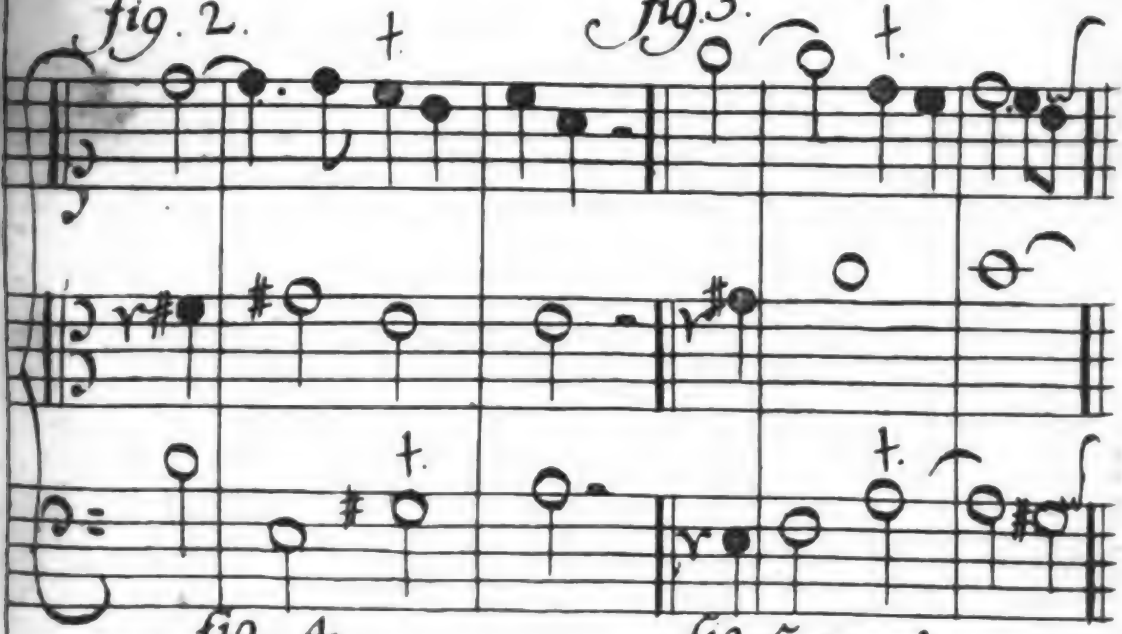

fig. 3.

fig. 4.

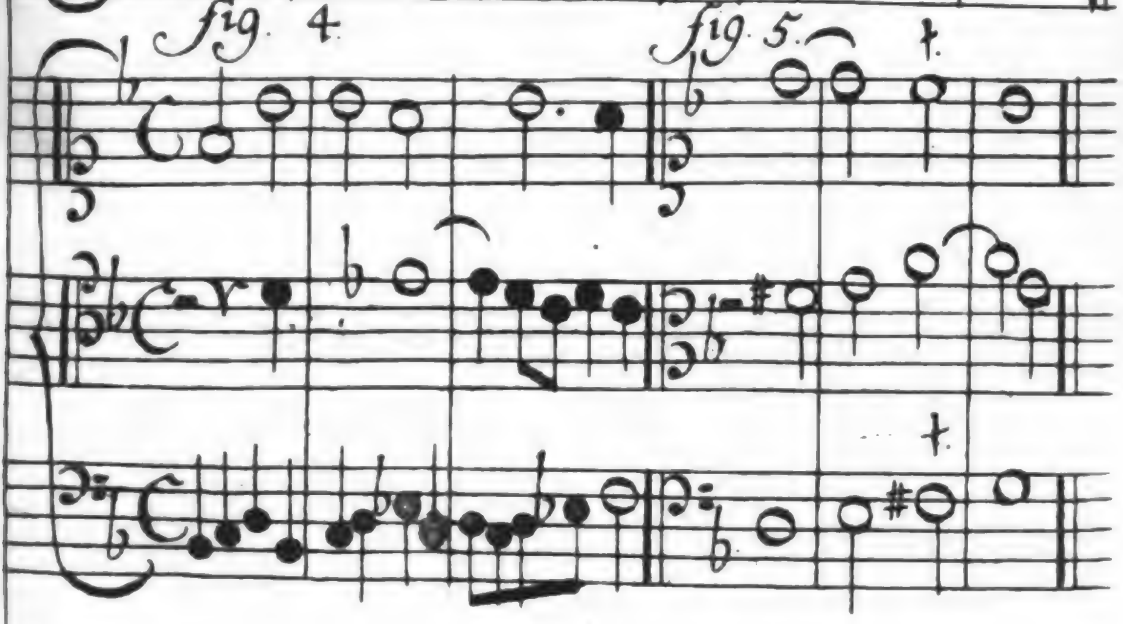

fig. 5.

Digitized by Google

Digitized by Google

Tab. IX. Tom. III part. I. Bibl. mus.

fig. 1.

fig. 2.

fig. 3.

fig. 4.

fig. 5.

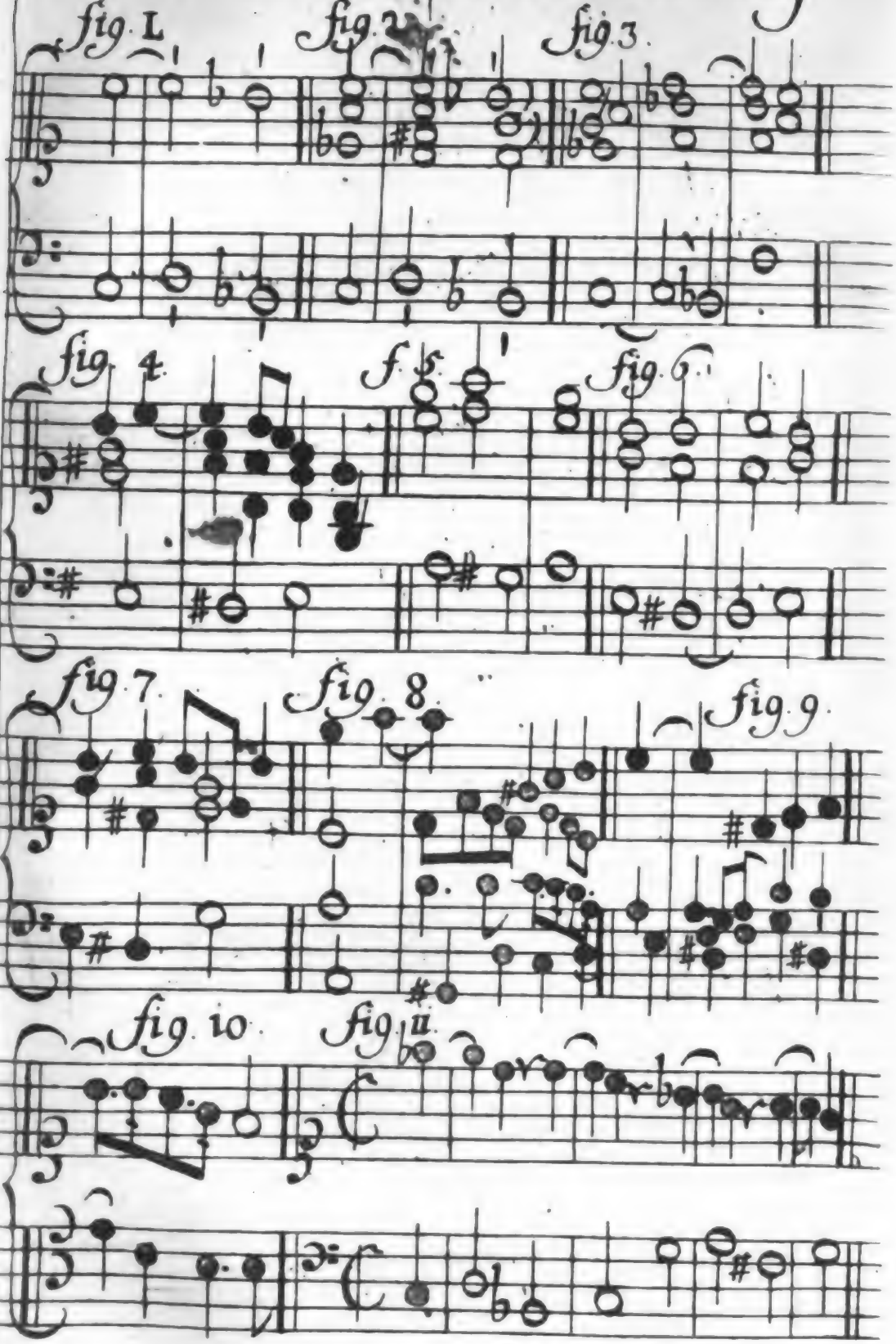
fig. 1.
fig. 2.
fig. 3.
fig. 4.
fig. 5.
fig. 6.
fig. 7.
fig. 8.
fig. 9.
fig. 10.
fig. 11.

Digitized by Google

Digitized by Google

Tab XI. Tom. III. part. I. Bibl. mus.

Fig. 1.

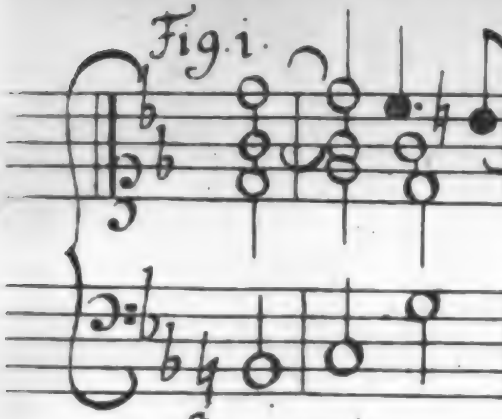

fig. 2.

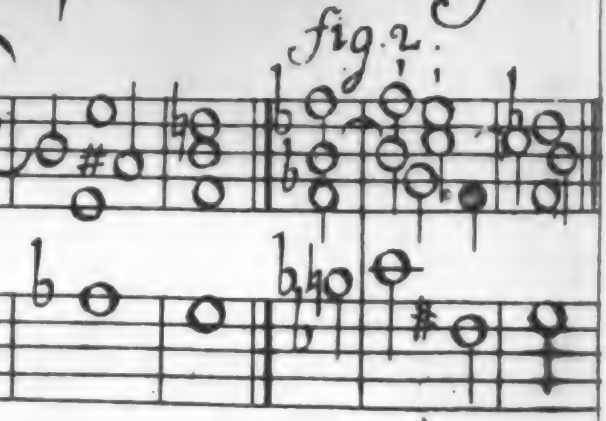

fig. 3.

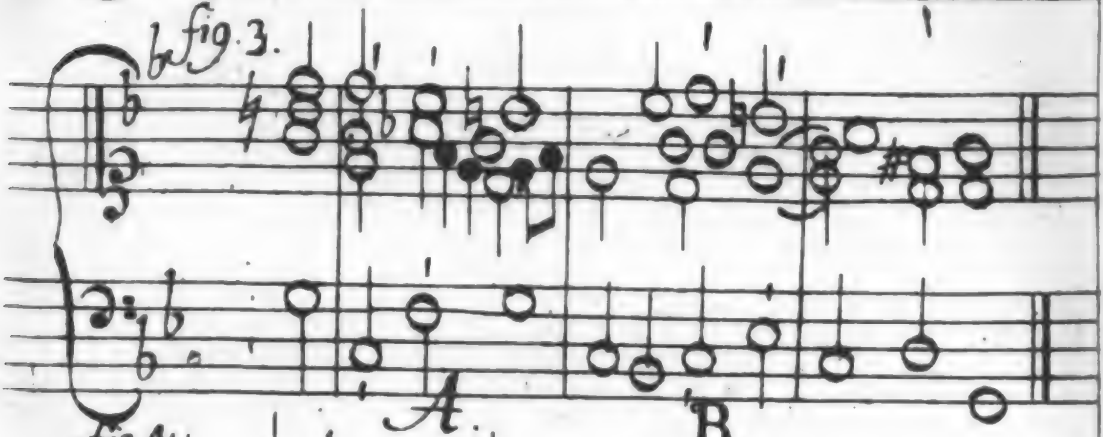

fig. 4.

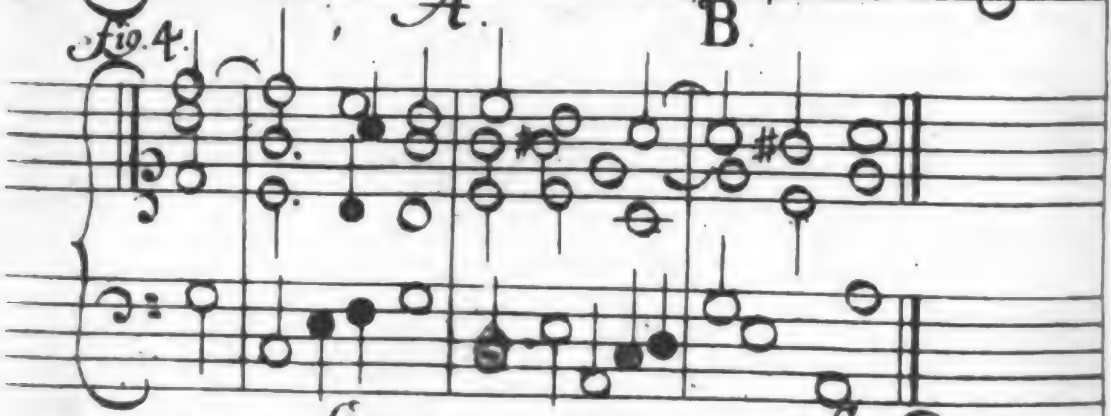

fig. 5.

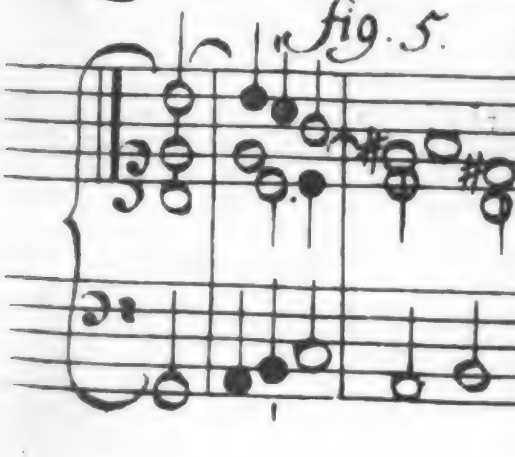

fig. 6.

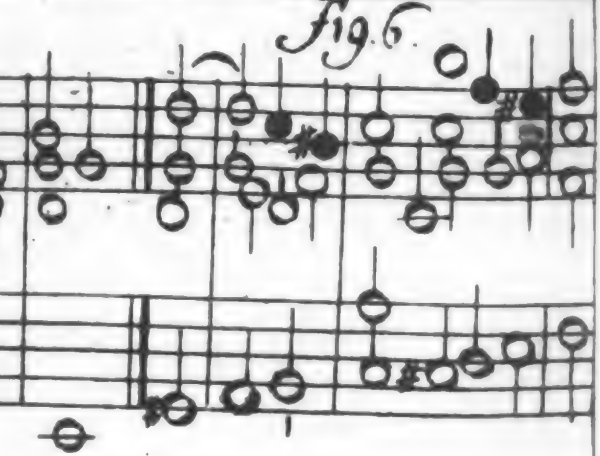

fig. 1.

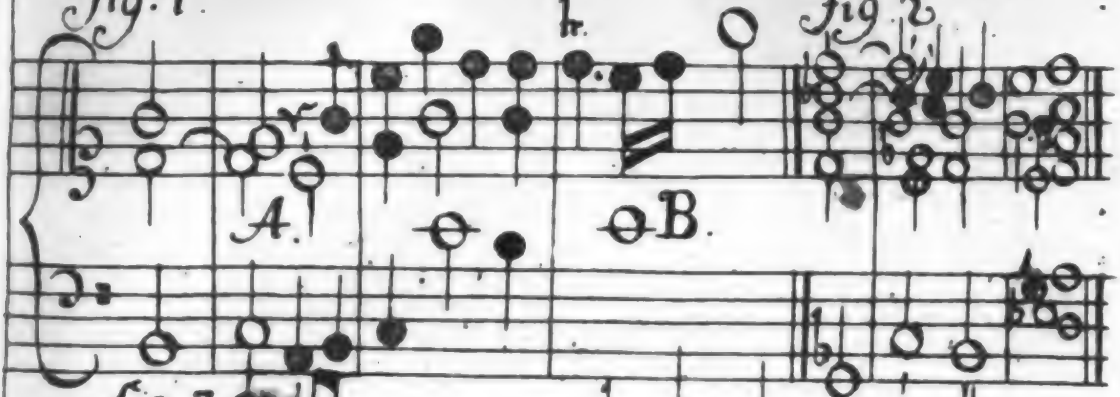

fig. 2.

fig. 3.

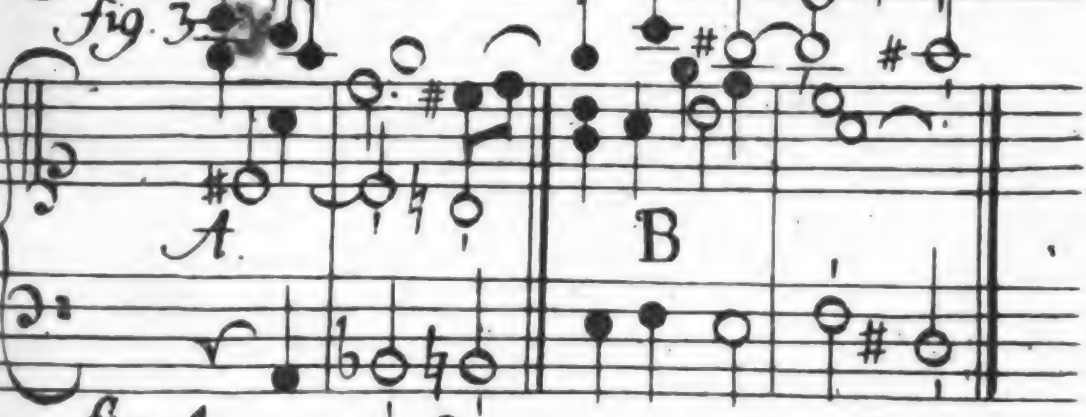

fig. 4.

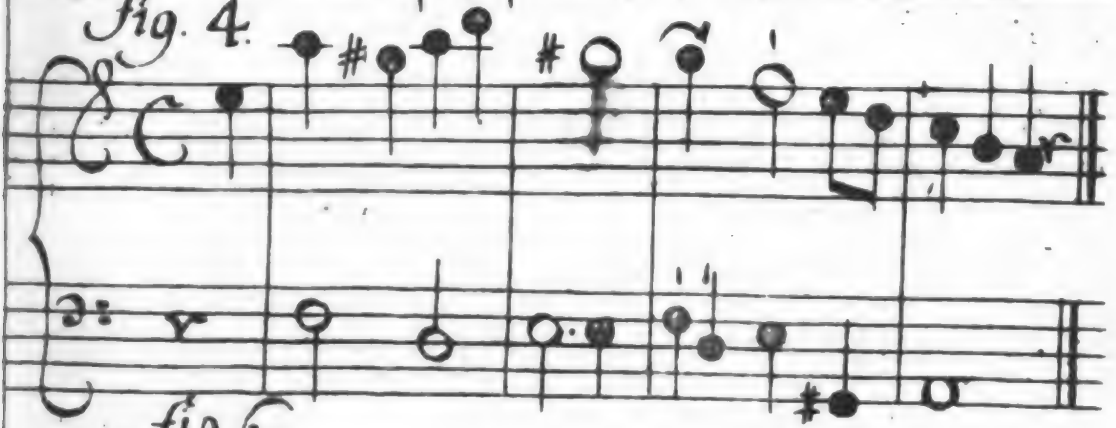

fig. 6.

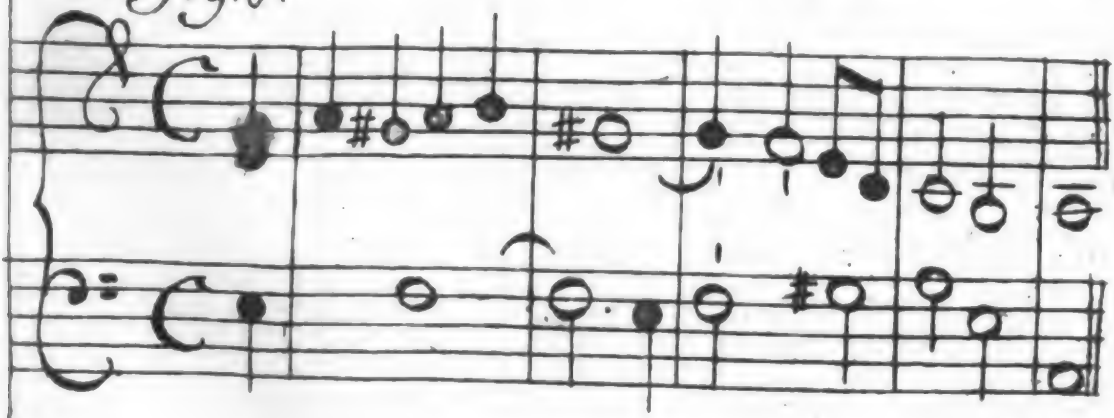

Digitized by Google

Digitized by Google

Tab. XIII. Tom III. part. I. Bibl. Mus.

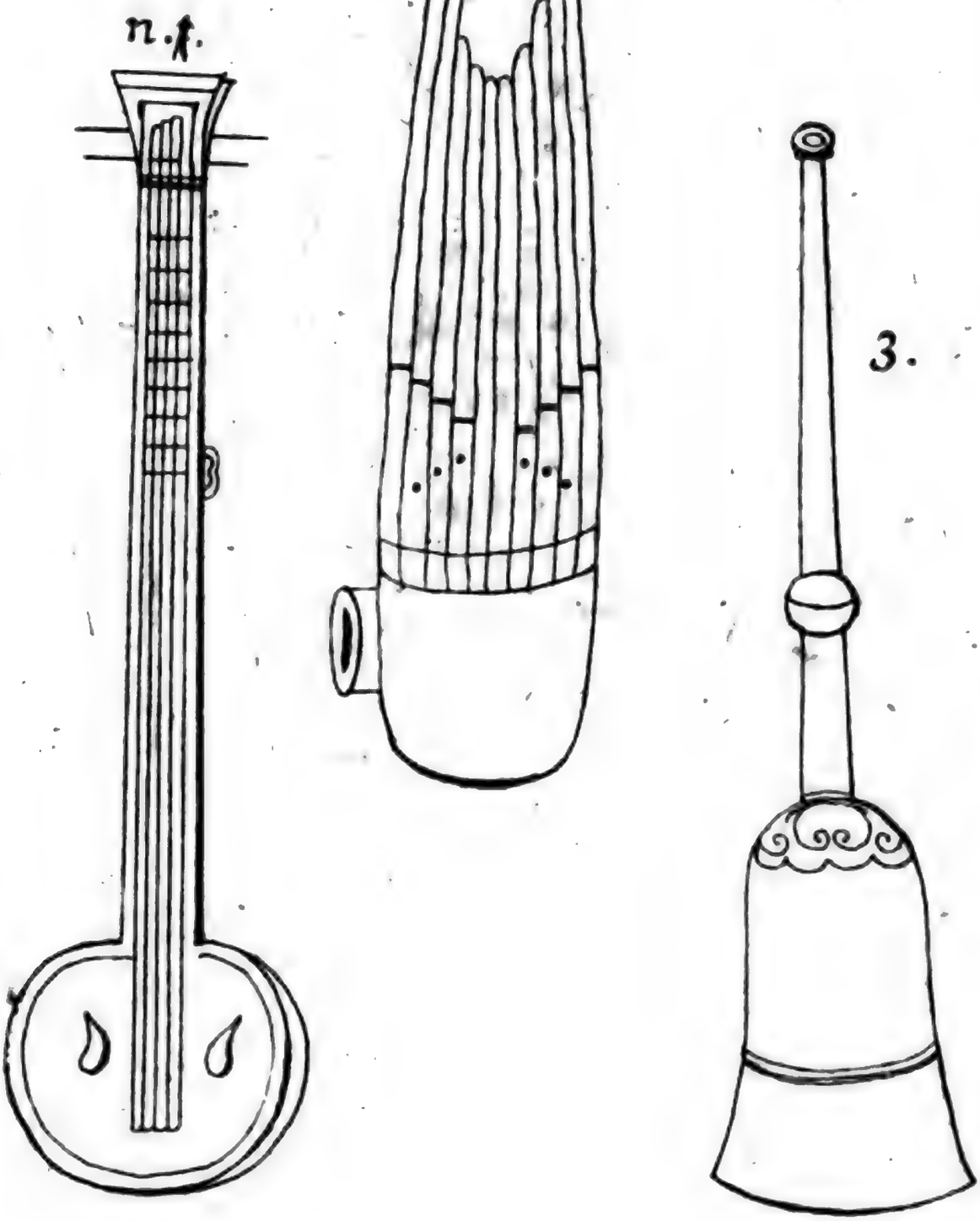

Digitized by Google

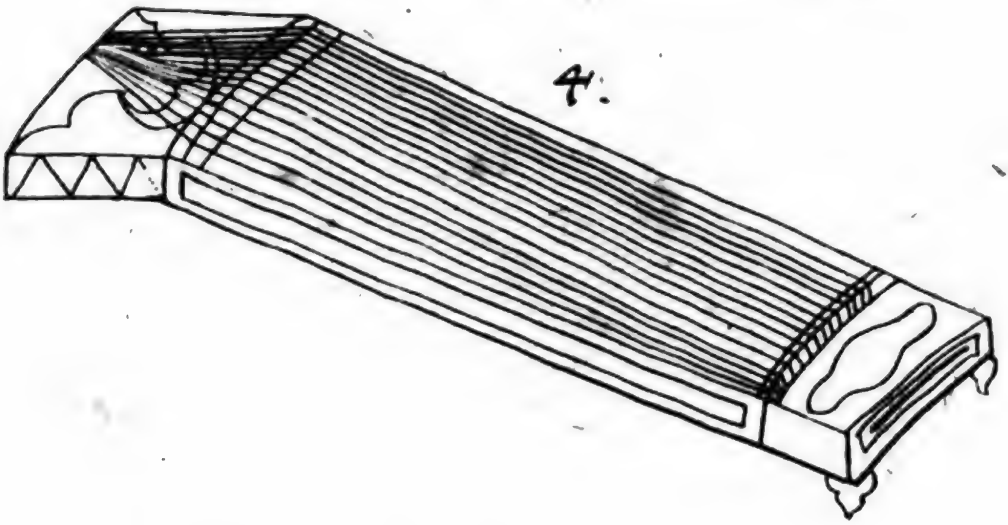
4.

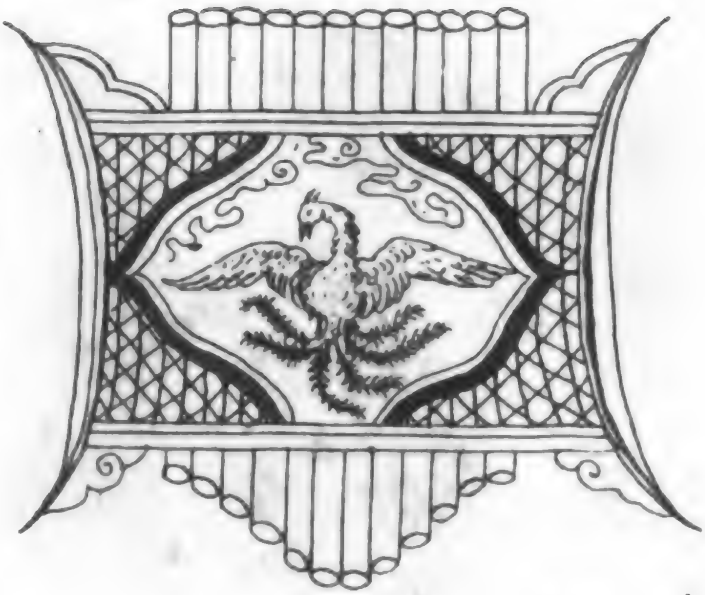
6.

5.

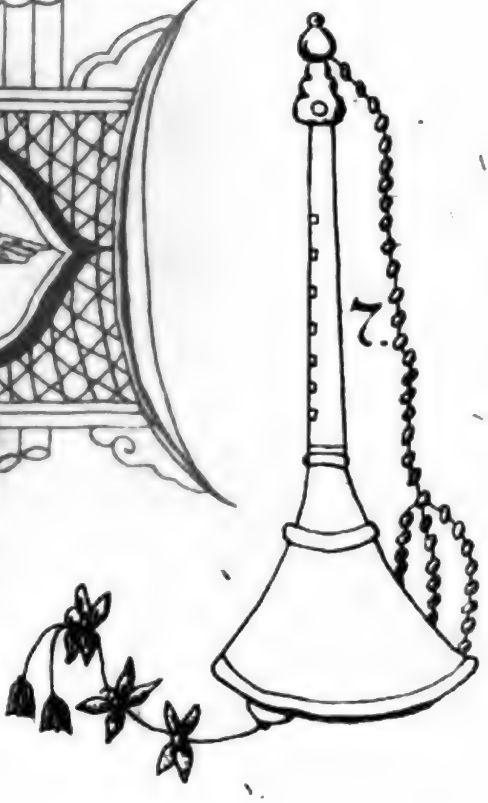
7.

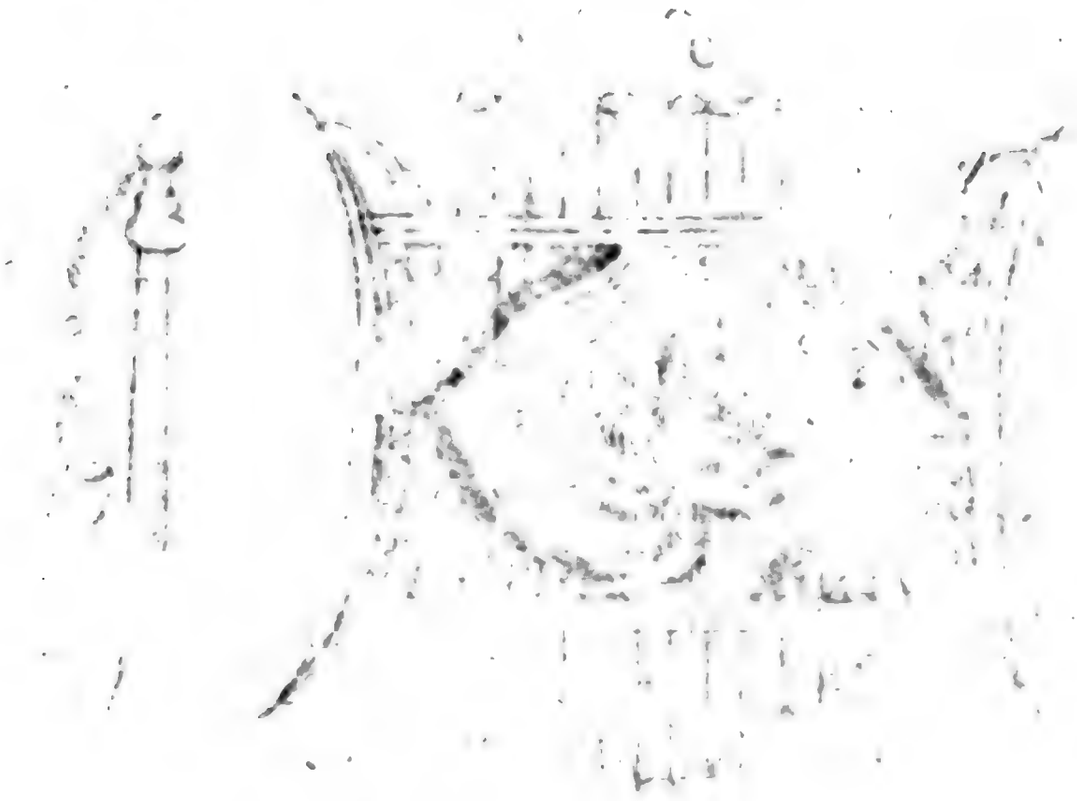

Digitized by Google

8.

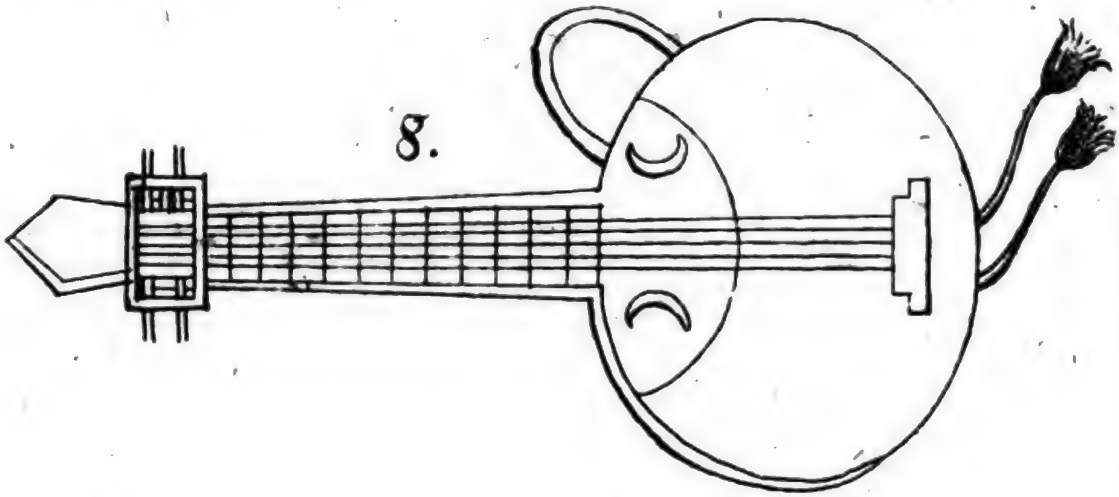

9.

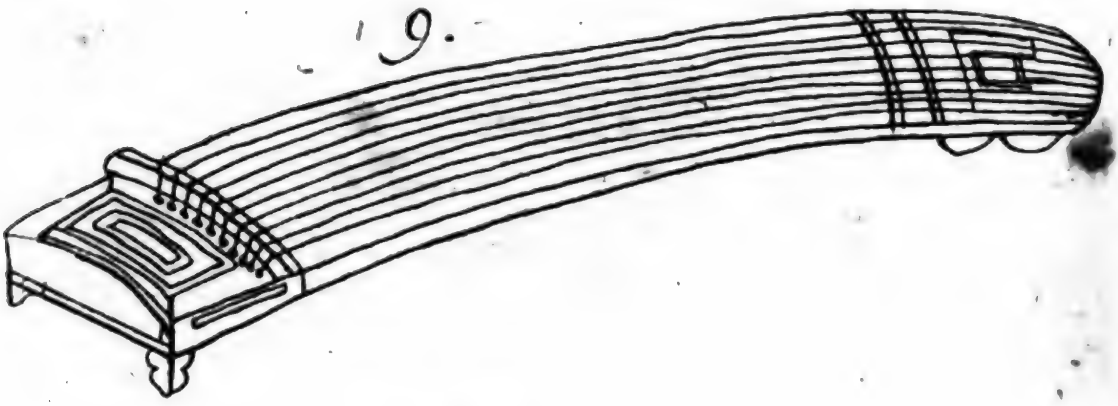

10.

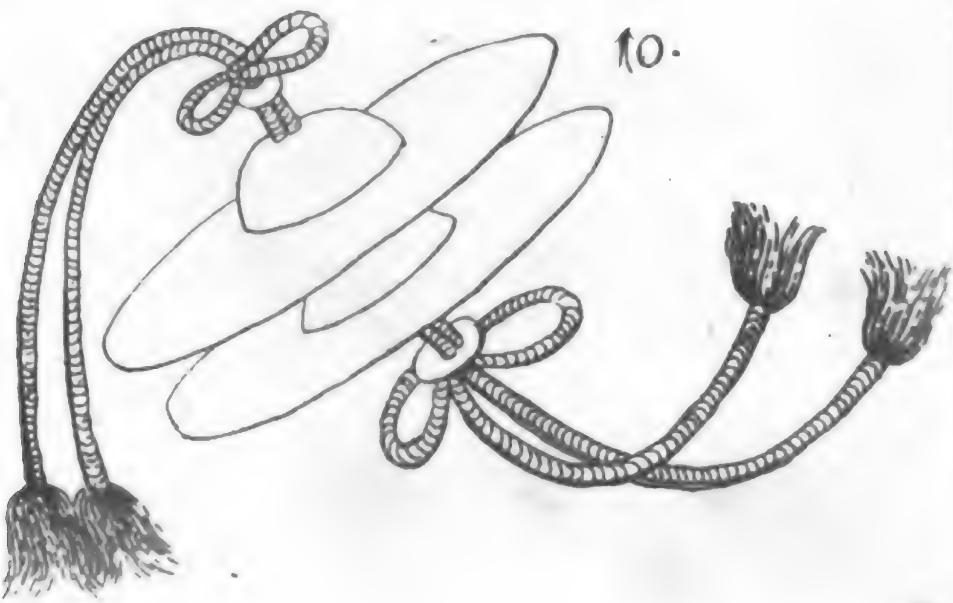

Digitized by Google

11.

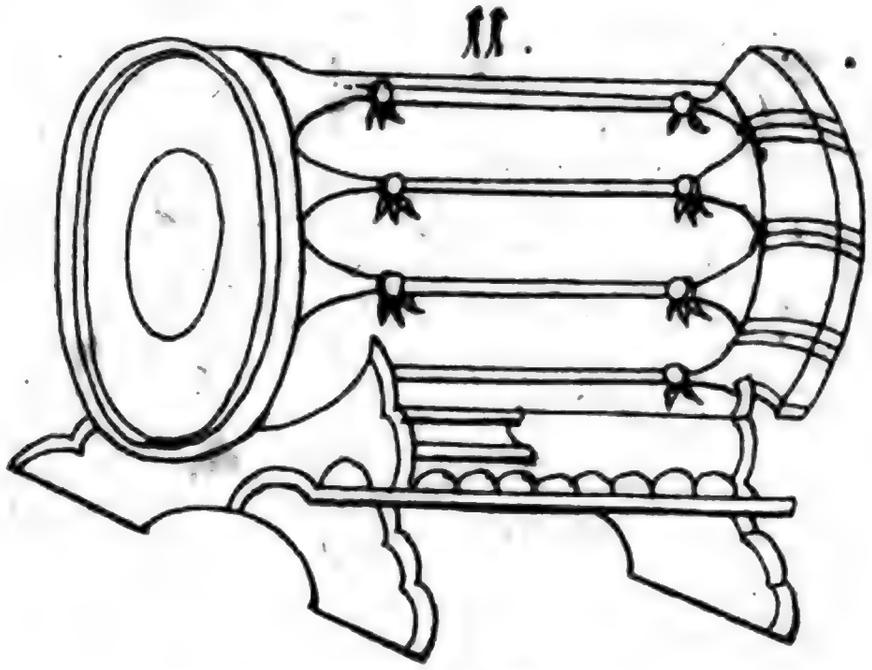

12.

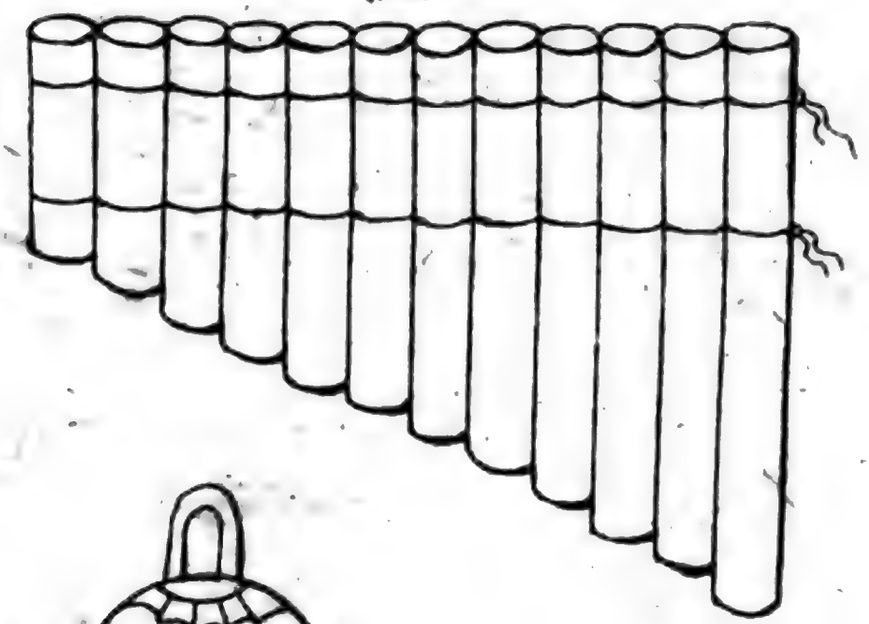

13.

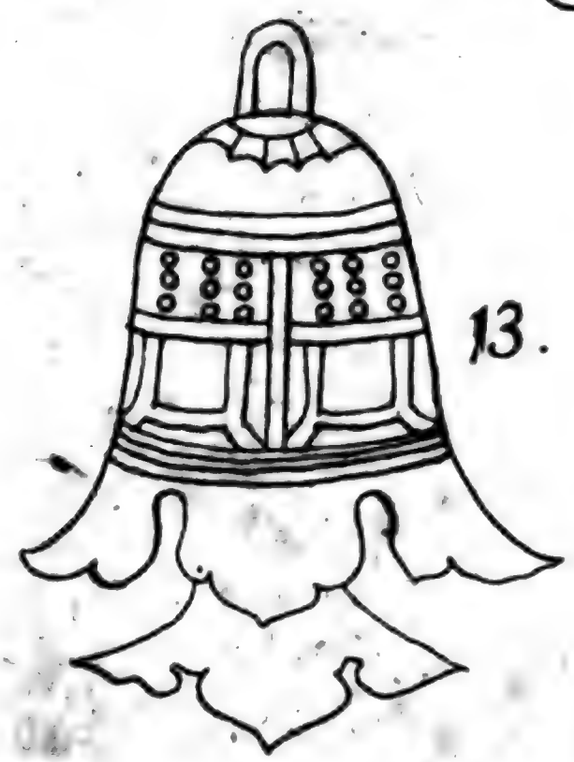

Digitized by Google

Georg: Henr: Bümler
Seren: Marchionis Brandenburg: Onoldini
capellæ musicæ præfectus, Societ: scien: music: in
Germania florentis socius.

nerling pinx.

Sysang sc.

Musikalische Bibliothek

oder

Gründliche Nachricht

nebst unpartheyischem Urtheil

von alten und neuen

musikalischen Schriften und Büchern,

worinn alles,

was aus der Mathematik, Philosophie und den schönen Wissenschaften zur Verbesserung und Erläuterung so wohl der theoretischen als practischen Musik gehöret, nach und nach beygebracht wird.

Des dritten Bandes Zweyter Theil.

Mit sechszehn Kupfertafeln.

Leipzig, im Jahr 1746.

Im Mizlerischen Bücher-Verlag.

Digitized by Google

Innhalt.

I. Pſellus kurzer Inbegriff der Muſik, aus dem Griechiſchen ins Deutſche überſetzt, mit Xylanders und L. Mizlers Anmerkungen.

II. Chriſtoph Gottlieb Schröters Nothwendigkeit der Mathematik, bey gründlicher Erlernung der muſikaliſchen Compoſition, dem mit nachdrücklicher Beſcheidenheit beurtheilten critiſchen Muſico erwieſen.

III. Fünfte Fortſetzung von Mattheſons vollkommenen Capellmeiſter.

IV. Leonhard Eulers Verſuch einer neuen muſikaliſchen Theorie. Das andere Capitel, von der Annehmlichkeit und den erſten Gründen der Harmonie.

V. Nachricht von der Societät der muſikaliſchen Wiſſenſchaften in Deutſchland, vom 1738 Jahre, ihrem Anfange, bis zu Ende des 1745 Jahres.

VI. Der muſikaliſche Patriot, vom vier und zwanzigſten bis zum neun und zwanzigſten Stücke.

VII. Muſikaliſche Neuigkeiten.

Digitized by Google

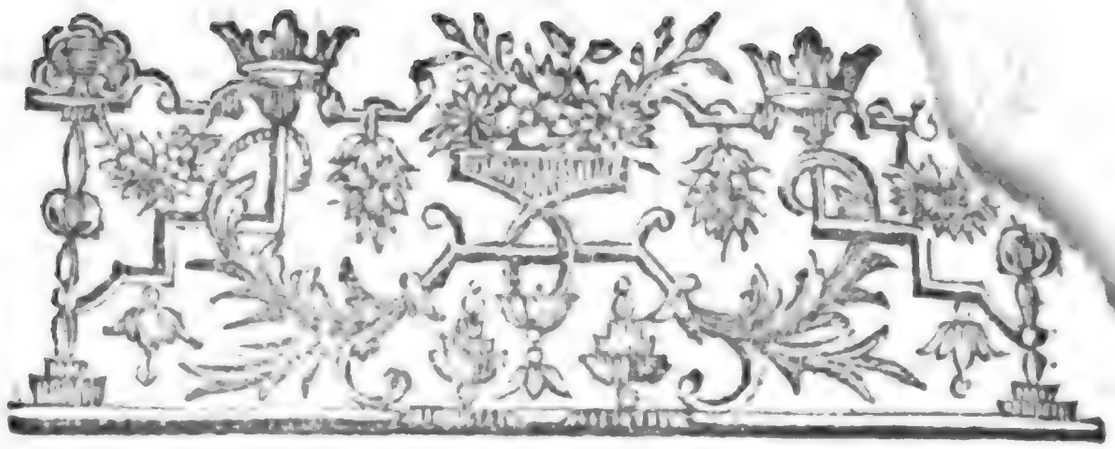

I.

ΨΕΛΛΟΥ τῆς Μουσικῆς Σύνοψις ἠκριβωμένη.

Des Pſellus 1) vollſtändiger kurzer Inbegriff der Muſik.

Μουσικὴν οἱ παλαιοὶ συνέχειν ἔιπον τὸ πᾶν, οὐδὲν γὰρ ὄντων συμμετρίας ἄτερ καὶ ἀναλογίας

Die Alten ſagten, daß in der Muſik das ganze Weltgebäude vorgeſtellet würde; denn nichts iſt in der Welt, ſo nicht ſein

1) Pſellus, mit dem Vornahmen Michael, lebte zu des conſtantinopolitaniſchen Kaiſers Romani Diogenis Zeiten, und war berühmt im 1070 Jahre nach Chriſti Geburt. Er war ein Griechiſcher Gottesgelahrter und Geſchichtſchreiber, und hat nebſt vielen andern Schriften auch dieſen kurzen Inbegriff der Muſik aufgeſetzt. Er war zu Conſtantinopel von vornehmen Aeltern gebohren, und des Kaiſers Michaelis Ducä VII. Lehrmeiſter, wie Joh. Zonaras, ein Mönch, in ſeiner Chronike berichtet. Da aber dieſer Kaiſer abgeſetzt und in das Kloſter geſteckt wurde, mußte er, als deſſen Favorit, gleichfalls ſeine hohen Bedienungen niederlegen, und ein Mönch werden, in welchem Zuſtande er ohngefähr dreyßig Jahre

Tab. XIII. Tom III. part. I. Bibl. Mus.

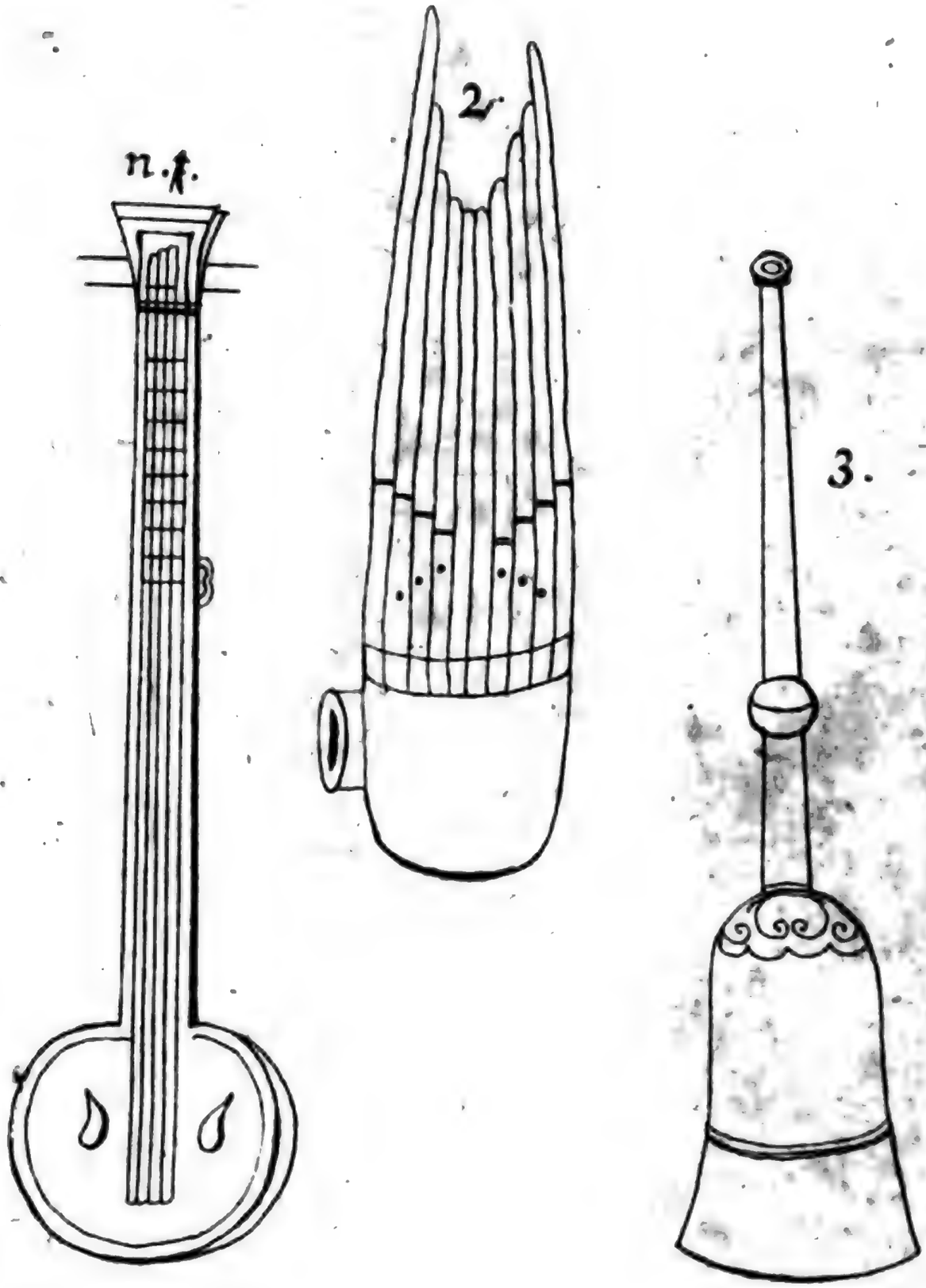

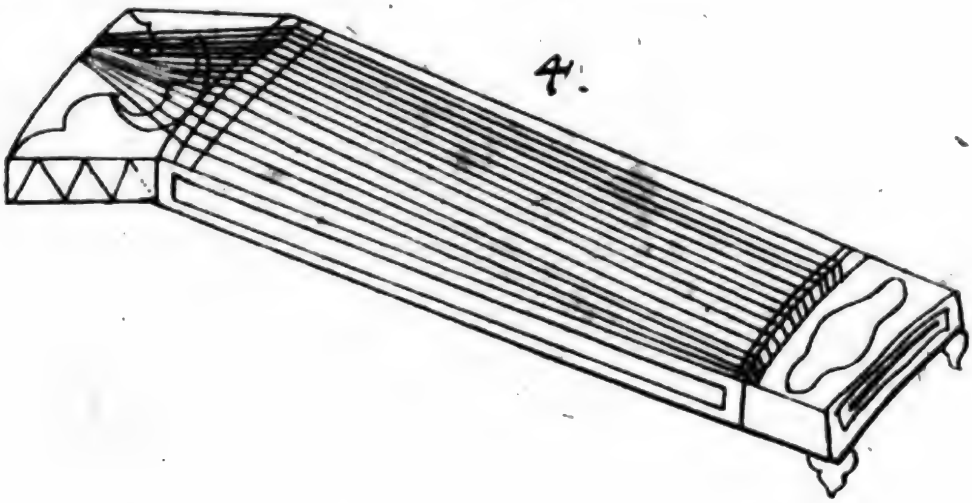
4.

5.

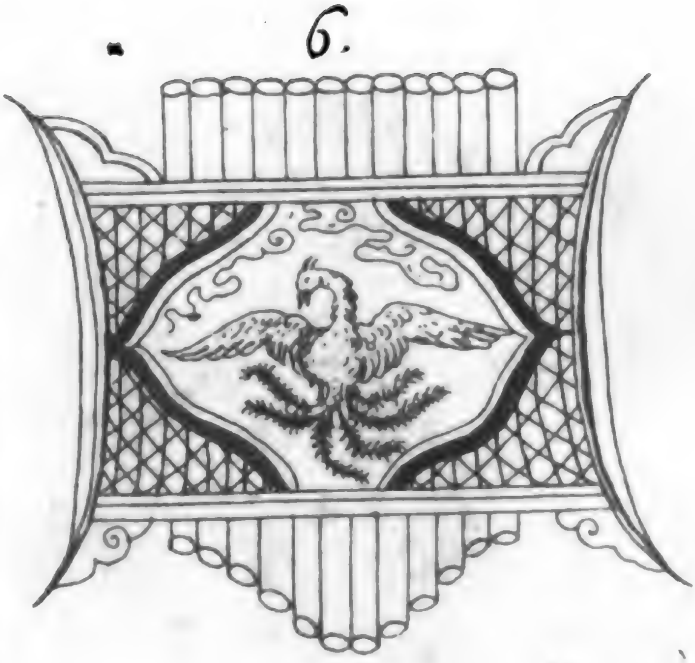
6.

7.

Digitized by Google

8.

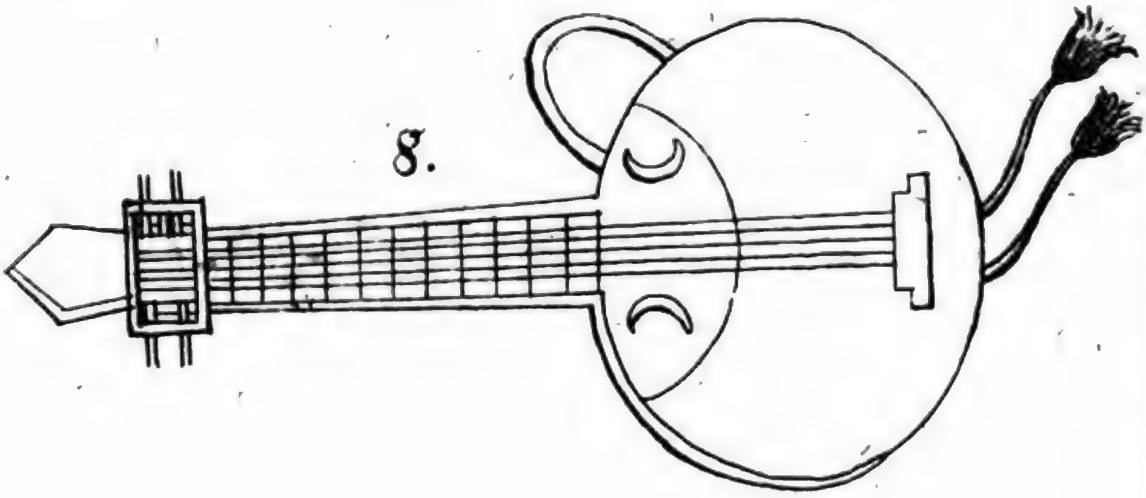

9.

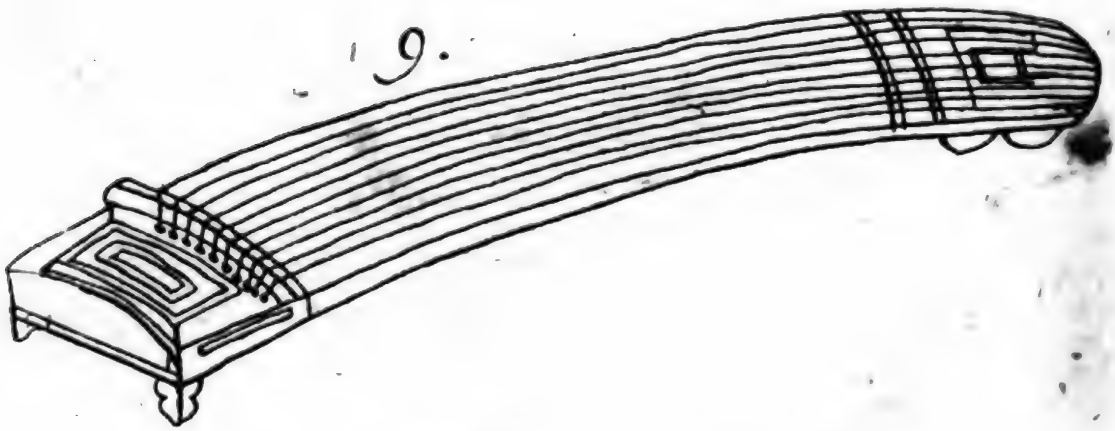

10.

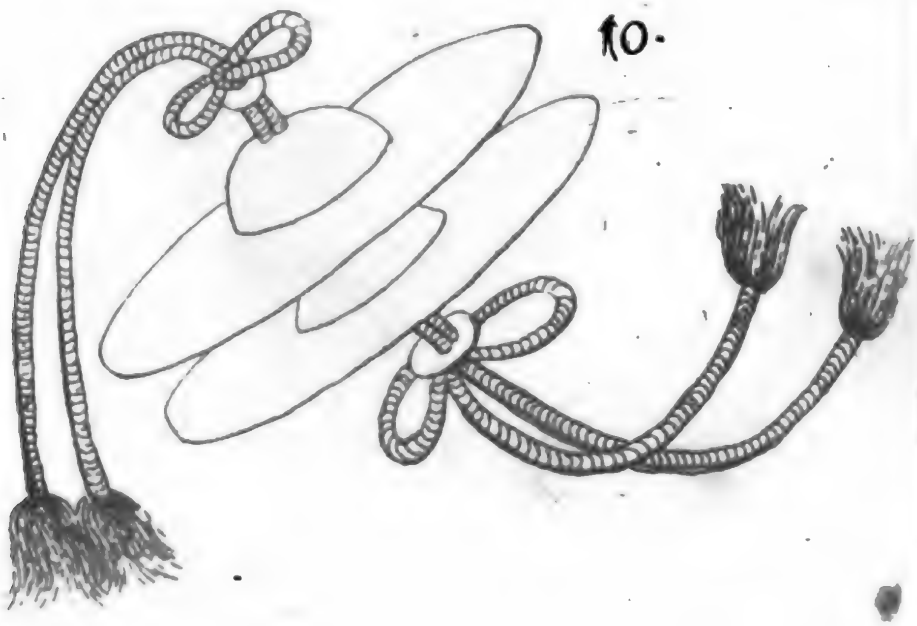

11.

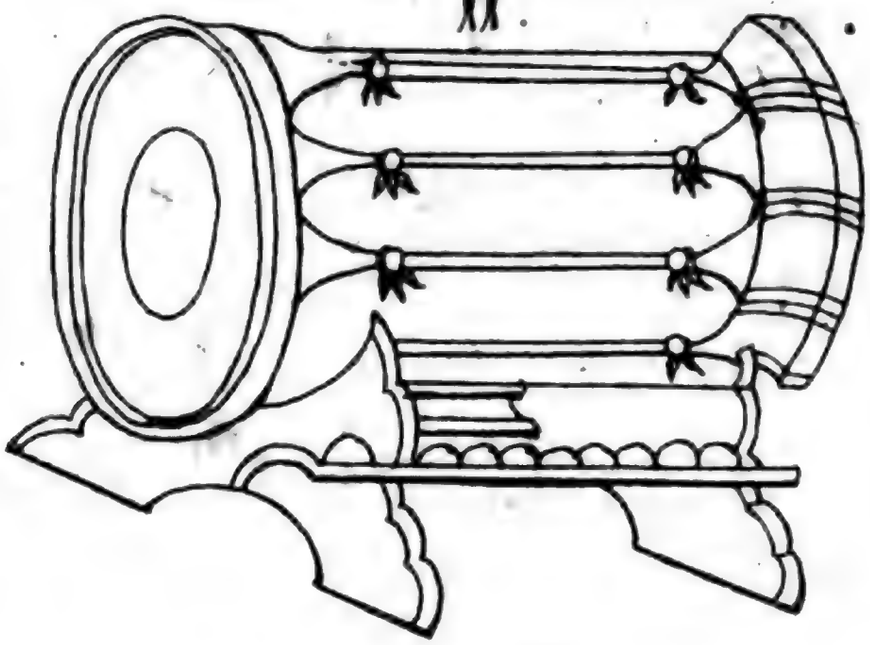

12.

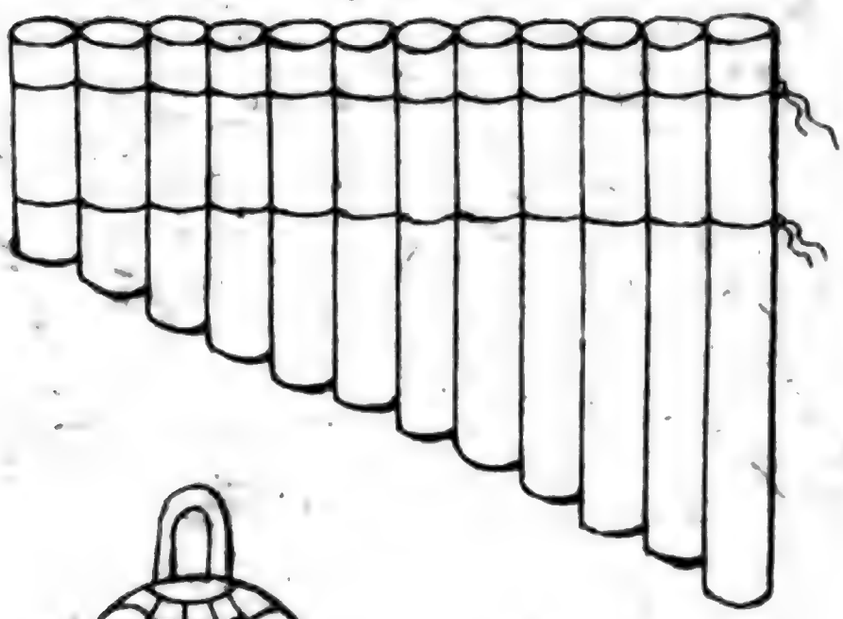

13.

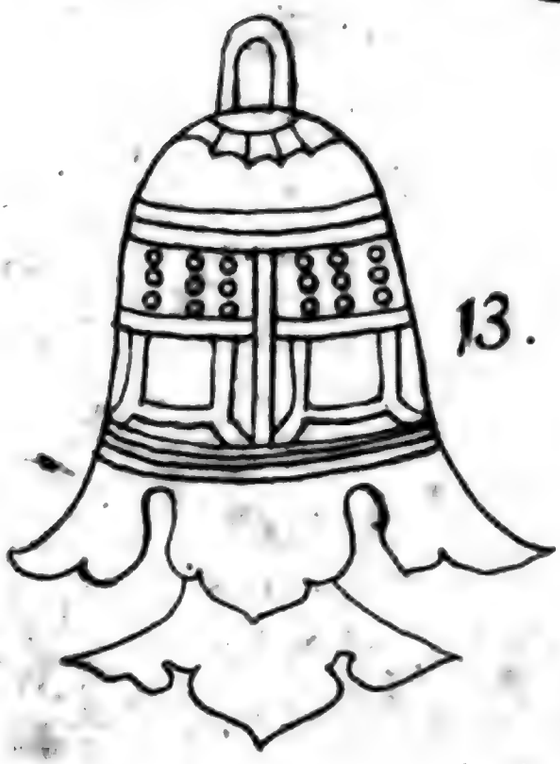

Digitized by Google

Digitized by Google

Georg: Henr: Bümler
Seren: Marchionis Brandenburg: Onoldini
capellæ musicæ præfectus, Societ: scien: music: in
Germania florentis socius.

perling pinx.

Sysang sc.

Musikalische Bibliothek

oder

Gründliche Nachricht

nebst unpartheyischem Urtheil

von alten und neuen

musikalischen Schriften und Büchern,

worinn alles,

was aus der Mathematik, Philosophie und den schönen Wissenschaften zur Verbesserung und Erläuterung so wohl der theoretischen als practischen Musik gehöret, nach und nach beygebracht wird.

Des dritten Bandes

Zweyter Theil.

Mit sechszehn Kupfertafeln.

Leipzig, im Jahr 1746.

Im Mizlerischen Bücher-Verlag.

Innhalt.

I. Pſellus kurzer Inbegriff der Muſik, aus dem Griechiſchen ins Deutſche überſetzt, mit Xylanders und L. Mizlers Anmerkungen.

II. Chriſtoph Gottlieb Schröters Nothwendigkeit der Mathematik, bey gründlicher Erlernung der muſikaliſchen Compoſition, dem mit nachdrücklicher Beſcheidenheit beurtheilten critiſchen Muſico erwieſen.

III. Fünfte Fortſetzung von Mattheſons vollkommenen Capellmeiſter.

IV. Leonhard Eulers Verſuch einer neuen muſikaliſchen Theorie. Das andere Capitel, von der Annehmlichkeit und den erſten Gründen der Harmonie.

V. Nachricht von der Societät der muſikaliſchen Wiſſenſchaften in Deutſchland, vom 1738 Jahre, ihrem Anfange, bis zu Ende des 1745 Jahres.

VI. Der muſikaliſche Patriot, vom vier und zwanzigſten bis zum neun und zwanzigſten Stücke.

VII. Muſikaliſche Neuigkeiten.

Digitized by Google

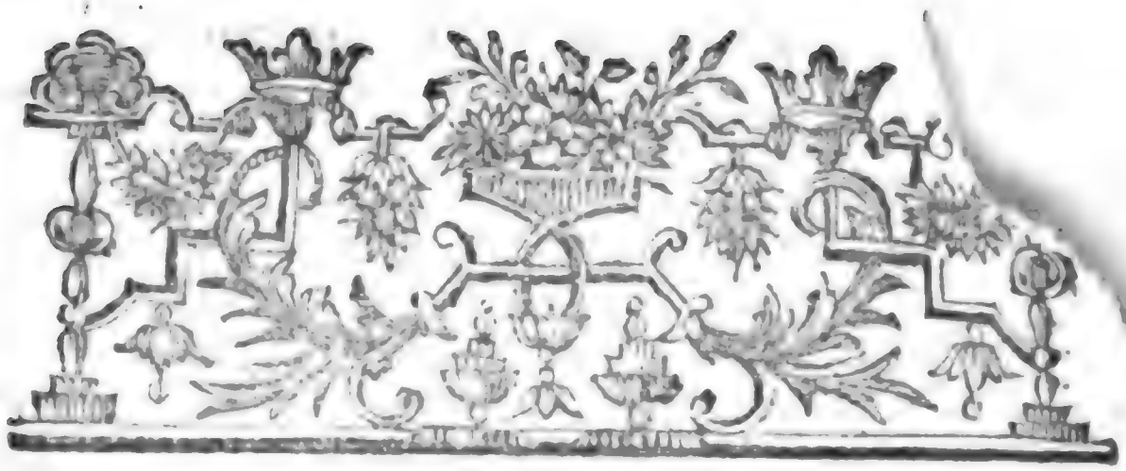

I.

ΨΕΛΛΟΥ τῆς Μουσικῆς Σύνοψις ἠκριβωμένη.

Des Pſellus 1) vollſtändiger kurzer Inbegriff der Muſik.

Μουσικὴν οἱ παλαιοὶ συνέχειν ἔφασκον τὸ πᾶν, οὐδὲν γὰρ ὄντων συμμετρίας ἄτερ καὶ ἀναλογίας

Die Alten ſagten, daß in der Muſik das ganze Weltgebäude vorgeſtellet würde; denn nichts iſt in der Welt, ſo nicht ſein

---

1) Pſellus, mit dem Vornahmen **Michael**, lebte zu des conſtantinopolitaniſchen Kaiſers **Romani Diogenis** Zeiten, und war berühmt im 1070 Jahre nach Chriſti Geburt. Er war ein Griechiſcher Gottesgelahrter und Geſchichtſchreiber, und hat nebſt vielen andern Schriften auch dieſen kurzen Inbegriff der Muſik aufgeſetzt. Er war zu Conſtantinopel von vornehmen Aeltern gebohren, und des Kaiſers **Michaelis Ducä** VII. Lehrmeiſter, wie Joh. Zonaras, ein Mönch, in ſeiner Chronike berichtet. Da aber dieſer Kaiſer abgeſetzt und in das Kloſter geſteckt wurde, mußte er, als deſſen Favorit, gleichfalls ſeine hohen Bedienungen niederlegen, und ein Mönch werden, in welchem Zuſtande er ohngefähr dreyßig Jahre

ἐξὶν. ἀλλ' ὁδὲ-
τῶν γινομένων, μὴ
μετὰ συμμετρίας τῆς
προσηκόσης, καὶ ἀναλο-
γίας γινόμενον, καλῶς
ἂν το τε γένοντο, κἂν
τεχνητὸν ἒν, κἂν Φυσι-
κὸν, κἂν αἰσθήσει λητὸν,
κἂν περὶ μόνην νόησιν
θεωρέμενον. ἡ δὲ μυσικὴ

beſtimtes Maaß und Verhältniß hat. Alles aber, was in der Welt hervorgebracht wird, das wird nicht für ſchön gehalten, wenn die gehörige Abmeſſung und Proportion fehlt, es mag durch die Kunſt oder durch die Natur entſprungen ſeyn, es mag in die Sinnen fallen, oder nur allein vom Verſtande begriffen werden. Die Mu-

αὐτο-

gelebt. Dieſe Schrift iſt öfters abgedruckt und aufgelegt worden, und Alardus hat ſie auch zu ſeinem Büchlein, von der Muſik der Alten, hinten angehänget, welches in Schleuſingen 1636 herausgekommen, da aber der Griechiſche Text in der Druckerey ſehr mishandelt worden iſt. Die Ueberſetzung ſelbſt iſt auch ſchlecht, undeutlich und öfters wider den Sinn des Pſellus gerathen. Einige ſetzen unſern Pſellus ins 859 Jahr nach Chriſti Geburt, welches auch der Cardinal Baronius gethan, dem der Biſchof Friedrich Spondan, ein Franzoſe, der einen umſtändlichen Auszug aus des Baronius Werke verfertiget und zu Paris 1666. in Fol. ans Licht getreten, gefolget. Sie gründen ſich auf die Nachricht des Curopalates, der ſaget, daß der damals zu Conſtantiuopel berühmte Weltweiſe, Leo, auf der Inſel Andro, ein Schüler Michaelis Pſellus geweſen ſey: Es iſt leicht zu erachten, daß mehr denn ein Pſellus, der berühmteſte aber unſer Pſellus geweſen ſey, und des Zonaras Chronik hebet hier allen Zweifel. Pſellus hat ein Büch-

αὐτοσυμμετρία τίς ἐστι καὶ ἀναλογία, τὸ πᾶν, οἷα τὴ παντὸς ἁρμονίαν τυγχάνουσα. τάχα δ' ἄν τις καὶ τὸ θεῖον αὐτὸ ἐκ ἀπεικότως ἁρμονίαν ἑαυτῆ τε καὶ τῆ παντὸς ὀνόμασοι, ἐν ᾧ τὸ πᾶν συναρμολογέμενον καὶ συμβιβαζόμενον, ἔυτε καὶ ὡς ἄριστα διαφαίνεται ἔχον. τοσῆτο τὴν μουσικὴν ἠξίωσαν θαύ-

sik ist gewisser massen eine selbständige Wohlgereimtheit (Symmetrie) und Proportion, die die Harmonie der Welt vorstellt. Vielleicht nennt man Gott selbst nicht unrecht eine Uebereinstimmung seiner selbst mit dem ganzen Weltgebäude, für welchen sich ein nach guten Verhältnissen zusammengesetztes und in Ordnung gebrachtes Weltgebäude gar wol ja ganz vortrefflich zu schicken scheinet. Eines so großen Wunders hielten

N 2 ματος

lein von den vier mathematischen Wissenschaften, der Arithmetik, Musik, Geometrie und Astronomie geschrieben, welche der bekannte Guilielmus Xylander von Augspurg, zuerst Griechisch und Lateinisch zu Basel 1556 herausgegeben, mit Anmerkungen. Des Xylanders, eines zu seiner Zeit braven Gelehrten, Anmerkungen, werde hier mit beyfügen, und durch ein X unterscheiden. Zu dessen Zeiten ist niemand in den Sinn gekommen, zu läugnen, daß die Musik eine mathematische Wissenschaft, oder, welches einerley ist, ein Theil der Mathematik sey, zu unsern Zeiten aber will es Herr Mattheson umkehren, und sagt, die Mathematik sey gewisser massen ein Theil der Musik. Es hat aber solches bishero von unsern heutigen Gelehrten noch niemand glauben wollen.

ματος. ἧς ἐν ἅπασιν ἔστο θεωρεμένης, καὶ πάντα διεπούσης καὶ κοσμούσης, καὶ ἡδονὴν μὲν τῇ αἰσθήσει, ἁρμονίαν δὲ τῇ φύσει, μακαριότητα δὲ τῇ νοήσει χαριζομένης, περὶ τῆς ἐν αἰσθήσει Μουσικῆς, μᾶλλον δὲ τῆς ἐν μιᾷ τῶν αἰσθήσεων τῇ ἀκοῇ θεωρεμένης, ἐν ἐπιτόμῳ διαλη-ψόμεθα.

ſie die Muſik würdig. 2) Da ſie nun in allen Dingen ſich zeiget, und alles vermittelt und zieret, und den Sinnen eine reine Wolluſt, der Natur aber die Harmonie, dem Verſtande endlich ein Vergnügen verſchaffet, ſo wollen wir von der Muſik, die in die Sinnen, oder vielmehr in einen von den Sinnen, in das Gehör fällt, in einem kurzen Begriffe handeln.

Φθόγ-

2) Von der Uebereinſtimmung und Symmetrie des ganzen Weltgebäudes iſt von den alten Weltweiſen vieles vorgetragen worden, beſonders vom Plato, der in dieſem Stücke der pythagoriſchen Weltweisheit gefolget: imgleichen von der Muſik der Weltkörper, wovon Cicero im Traume Scipions, und Macrobius hierüber nachzuſehen. X) Daß es würklich an dem ſey, daß nach der Meynung der Alten das ganze Weltgebäude nach der allervollkommenſten Proportion zuſammengeſetzt ſeyn müſſe, kann man daher ſicher ſchließen: Sind in den einzeln Weltkörpern, als Theilen des Ganzen ſchon ſo viele treffliche Uebereinſtimmungen und Vollkommenheiten anzutreffen, wie viel Harmonie, Vollkommenheit und Schönheit muß nicht erſt im Ganzen, als dem Meiſterſtücke des allervollkommenſten Weſens, vorhanden ſeyn? Da nun die Muſik die allerbeſte Ordnung, ſo ſich der Verſtand der Menſchen vorſtellen kann, im Kleinen abbildet, ſo haben die Alten ganz recht geſagt, daß die Muſik die Harmonie des ganzen Weltgebäudes vorſtelle.

Digitized by Google

Φθόγγος ἐστὶ φωνῆς ἀδιαστάτου ἐναρμόνιος τάσις. διάστημα δὲ φθόγγων, ἡ πρὸς ἀλλήλους ποιὰ σχέσις. Σύστημα δὲ ποιὰ διαστημάτων περιοχή. Ἁρμονία δὲ συστημάτων σύνταξις.

Der Ton ist eines durch keinen Zwischenraum getheilten Klanges gleich weite Ausdehnung, die sich zur Harmonie schicket. Ein Intervall aber ist eine gewisse Verhältniß der Töne unter einander. Ein System, oder eine Musikleiter, ist ein gewisser Umfang von Intervallen. Die Harmonie aber ist die Verbindung der Musikleitern.

Ὁ μὲν ἓν φθόγγος ἀδιάστατός ἐστιν. ὡς ἡ ἐν γεωμετρίᾳ στιγμὴ ἐναρμόνιος δὲ λέγεται, διὰ τὸ ἅτος ἐκφωνῆσθαι, ὡς δύνασθαι, καὶ μετ' ἑτέρου φθόγγου ἐναρμοσθῆναι. εἰ γὰρ μὴ ἅτως ἐκφωνηθείη, ἀπηχὴς ἐστὶ φθόγγος, ἐκ ἐναρμό-

Der Ton also wird untheilbar angenommen, wie in der Geometrie das Punct. 3) Zur Harmonie sich schickend aber heißt er, weil er so ausgedruckt wird, daß er auch mit einem andern Tone zur Uebereinstimmung gebracht werden kan. Wird er aber nicht so ausgedruckt, so ist

3) Alle Schüler der Mathematik wissen gar wohl, daß der mathematische Punct untheilbar ist; solches aber nur in der Einbildung, keinesweges aber auf dem Papiere sich so befindet, gleichwohl aber mit Nutzen also angenommen wird. Eben so verhält es sich, wenn ein einzelner Ton als untheilbar angenommen wird.

νιος, ὃδ' ἂν φθόγγος ὅλως καλοῖτο, ἀλλὰ ψύφος τίς, ἄλλως ἐκπεφωνημένος, καὶ πρὸς ἁρμονίαν ἀχ ἔυχρηστος. προσηγορίαι δὲ φθόγγων διάφοροι. Τῇ ἀπὸ τῦ βαρέος ἐπὶ τὸ ὀξὺ προόδῳ καὶ τάξει, τὰς προσηγορίας λαμβάνοντες· προσλαμβανόμενος, ὑπάτη ὑπάτων,

es ein mislautender Ton, der nicht übereinſtimmt, und wird überhaupt kein Ton, ſondern ein Geräuſch, ſo von ungefähr entſtanden, und zur Uebereinſtimmung ganz ungeſchickt iſt, genennet. Es ſind verſchiedene Namen der Töne, welche aus der Fortſchreitung und Ordnung von der Tiefe zur Höhe hergenommen ſind: Proslambanomenos 4) Hypate

παρη-

4) Es wäre zu weitläuftig hier zu erklären, wie die Griechiſchen Benennungen der Töne mit der ſogenannten muſikaliſchen, oder des Guido Leiter übereinſtimmen, und auch unnöthig: indem nach Macrobium, Boethium, Vallam, Martianum und andern ſolches der gelehrte Glarean gründlich und deutlich in ſeinem Dodecachordo erläutert. Von dieſem und andern können die Lehrbegierigen Erläuterung erlangen. Mir lieget ob zu erinnern, daß dieſe Stelle des Pſelli verderbt ſey. Selbſt aus den Worten des Verfaſſers iſt klar, daß er habe funfzehn Gattungen der Töne erzählen wollen, welche Disdiapaſon, d. i. zwo Octaven, oder funfzehn Töne erfüllen, von welchen die mittlere Seyte zweymal genommen wird, weil ſie das Ende der erſten Octave und der Anfang der zweyten iſt, alſo daß der Umfang von ſechszehn Tönen in funfzehn Seyten enthalten: Denn gleichwie aus zwey Octaven eine Decimequinte, und keine Decimeſexte entſteht, eben ſo entſpringt aus der

παρυπάτη ὑπάτων, ὑπάτη διάτονος, ὑπάτη μέσων. παρυπάτη μέσων, μέση μόνως, παραμεσος, τρίτη διεζευγμένη, διάτονος διεζευγμένη, νήτη διεζευγμένη, τρίτη ὑπερβολαίων, διάτονος ὑπερβολαίων, νήτη ὑπερβολαίων. διὰ τέτων ἁπαρτίζεται, τὸ ἐν πεντεκαιδεκαχόρδῳ ἐκκαιδεκάχορδον. τὸ πέρατος τῆ ὀκταχόρδῃ εἰς ἀρχὴν

Hypaton, Parhypate Hypaton, Hypate Diatonos, Hypate Meson, Parhypate Meson, Diatonos Meson, Mese Monos, Paramesos, Trite Diezeugmene, Diatonos Diezeugmene, Nete Diezeugmene, Trite Hyperbolaon, Diatonos Hyperbolaon, Nete Hyperbolaon. Aus diesen besteht der Umfang von sechszehn Tönen bey einem Instrumente von funfzehn

Quarte und Quinte zusammen genommen eine Octave, keine None, wie die Musikverständigen wohl wissen. Es sind aber nur die Namen von vierzehn Tönen oder Seyten, die Töne von sich geben, vorhanden. Es fehlen also im Griechischen zwischen diesen Worten: παρυπάτη μέσων und μέση μόνος folgende Nahmen λειχανὸς μέσων oder vielmehr διάτονος μέσων. Denn Psellus pflegt für Lichanos Diatonum zu sagen. Die Beschaffenheit und Erklärung der Worte muß man, wie schon gesagt, von andern herhohlen, die solches weitläuftig vorgetragen. X.) Was die Griechischen Namen bedeuten, das habe ich schon in dieser Schrift im I. Bande im II. Theile von der 6 bis 20 S. zureichend angeführet und erkläret. Daselbst kann man auch 12. 19 und 20 S. die Verbindung der Tetrachorden bey den Alten sehen, und daraus sicher schliessen, daß hier im Texte des Psellus der Ton, so λειχανὸς μέσων oder διάτονος μέσων heißt, ausgelassen worden.

Digitized

τοῖς μετέπειτα λαμβανομένοις κατὰ συνέχειαν· ὁν γὰρ λόγον ὁ πρῶτος ἔχων φθόγγος πρὸς τὸν ὄγδοον ἀναφαίνεται, τὸν αὐτὸν καὶ ὁ ὄγδοος, πρὸς τὸν πεντεκαιδέκατον ἔχει. καὶ τά μὲν περὶ φθόγγων ἐν τέτοις.

Seyten, indem das Ende der erſten Octave zum Anfange der folgenden genommen wird. Denn die Verhältniß, ſo der erſte Ton zum achten, hat ebenfalls der achte zum funfzehnten. So viel von den Tonen.

Τῶν δὲ διαστημάτων ἐλάχιστον μὲν ἡ δίεσις.

Unter den Intervallen iſt das kleinſte die Dieſis, 5)

εἶτα

5) Dieſe Stelle bedarf einer Anmerkung ſehr nöthig. Denn ſie iſt ſehr dunkel, und dahero zu vermuthen, daß ſie verderbt ſey, vornehmlich bey den Worten ὀκλῳ ἥμισυ und ὀκλωτέταρτον, die ſich keinesweges hieher ſchicken, wie gezeigt werden ſoll. Erſtlich iſt für allen bekannt und auch fleißig vom Glarean vorgetragen worden, wie auf einem Monochord aller Intervallen Verhältniſſe unterſucht werden, indem durch Hülfe eines beweglichen Steges die Seyte nach gewiſſen Rationen, die im Pſello folgen, in zween Theile getheilt wird, die gegen einander die Quarte, die Quinte, die Octave und übrigen Intervalle ausmachen. Es wird aber ein Monochord aus einer Seyte, ſo auf zween Stegen über einem Brete aufgeſpannt iſt, verfertiget, dergeſtalt daß ſie vom Anſchlagen einen Ton von ſich geben kann. Der Ton wird alſo hervorgebracht, wenn ein Theil der Seyte, nämlich die Länge von dem einen Stege zu dem beweglichen Stege, zum andern Theile, der ſich von dieſem bis zum andern feſtſtehenden Stege erſtreckt, ſich wie 8 zu 9, das iſt, eine Sesquioctave verhält; denn da entſpringt der Ton, wenn beyde Theile der Seyte angeſchlagen werden. Wenn nun

ἑῆτα τὸ ἡμιτόνιον, διπλῆν ἔχον ἐπὶ τὸ ὀξὺ

hernach der halbe Ton, der aus einer doppelten

iemand die Seyte des Monochords also in zween Theile theilen wollte, daß sie unter sich einen wirklichen halben Ton, das ist, den Ton auf das richtigste in zween gleiche Theile eingetheilt, ausmachen, so könnte solches nicht anders geschehen, als daß man die Länge der Seyte nach der Hälfte der Verhältniß der Sesquioctave theilte. Dieses aber kann auf keine Weise geschehen. Denn es ist aus den Grundsätzen der Rechenkunst bekannt, und Psellus selbsten zeiget solches unten, daß eine Verhältniß theilen, nichts anders sey, als die Quadratwurzel aus ihren Größen, die sie bestimmen, ausziehen; Gleichwie eine Verhältniß verdoppeln, solche quadriren heißt, dreyfach nehmen aber, derselben Würfel hervorbringen. Es kann aber die Quadratwurzel dieser Zahl $\frac{9}{8}$, denn so wird die Verhältniß Sesquioctave geschrieben, unmöglich in Zahlen gegeben werden. Wenn man solche auch gleich in tauben oder irrationalen Zahlen ausdruckt, denn da kann die Wurzel aus $\frac{9}{8}$ also gegeben werden $\sqrt{\frac{9}{8}}$ oder welches einerley ist $\frac{3}{\sqrt{8}}$ oder $\frac{9}{\sqrt{72}}$, so kann doch die Seyte in zwey Theile keineswegs also getheilet werden, daß der eine zum andern sich verhielte, wie 3 zu $\sqrt{8}$, indem diese Ration nicht ausgedruckt werden kann, weil eine Zahl zu einer tauben Zahl, das ist keiner Zahl, keine Verhältniß hat. Euclid. 5. Prop. 10. Buch. Viel weniger kann ein halber Ton in zwey Dieses aus eben der Ursache getheilet werden. Um dieser Gründe willen haben die Weltweisen den Ton in zween verschiedene halbe Töne, den größern und kleinern, ingleichen in Commaten und Schismaten und andern dergleichen ungleichen Theilen eingetheilet, wie solches bey den musikalischen Scribenten zu sehen ist.

Digitized by Google

τὴν παραύξησιν τῆς διέσεως. ἔπειτα ὁ τόνος, διπλῆν ἔχον, τὸ ἡμιτόνιον, τὸν ἐπόγδοον διαιρούμενος λόγον, ὡς ὁ ἔννατος

Fortſchreitung der Dieſis in die Höhe beſtehet. Alsdenn der Ton, der den halben Ton doppelt in ſich enthält, und die Verhältniß, ſo ſesquioctave heißt, aus-

Was alſo Pſellus an dieſem Orte ſagt, das iſt nicht ſchlechterdings, ſondern überhaupt zu verſtehen. Ich kann auch nicht glauben, daß Pſellus geſchrieben habe, daß der halbe Ton gleichſam 9 zu 4, oder die Dieſis gleichſam 9 zu 2 ſey, eben als wenn hierinn die Hälfte und der vierte Theil der Sesquioctave beſtünde: Denn er iſt nicht ſo ungelehrt geweſen, weil er an einem andern Orte die Verdopplungen der Verhältniſſe (woraus im Gegentheil die Theilung abzunehmen) gar wohl vorgetragen hat. Sondern ich glaube, daß er alſo geſchrieben, wie ich es auch überſetzt habe: ὡς ἔνναι τὸ ἡμιτόνιον, οἷον τῶ ἐννέα πρὸς ὀκτὼ λόγῳ ἥμισυ· τὴν δὲ διέσιν, ὅσῳ τῶ ἐννέα πρὸς ὀκτὼ τέταρτον. Außerdem würde der Verſtand ſehr abgeſchmackt herauskommen. Die gleich darauf folgende Worte: Obgleich die Einheit in Anſehung der Zahl nicht getheilt werden kann ꝛc. ſcheinen mir deswegen vom Pſellus hingeſetzt zu ſeyn, damit ſich niemand an die Theilung des Tons ſtoßen möge, welchen er eine Einheit genennet und vorhero gelehret hatte, daß die Einheit untheilbar ſey. Denn in der Rechenkunſt kann der allerkleinſte Theil als eine Einheit angenommen werden: in der Naturlehre aber wird vorgetragen, daß bey einer fortdauernden Größe (quantitate continua) der allerkleinſte Theil nicht angegeben werden kann, und um dieſer Urſache willen wird auch die Einheit in der Geometrie getheilt. X.)

Digitized by Google

τος ἀριθμὸς πρὸς τὸν ὄγδοον; ὡς εἶναι τὸ ἡμιτόνιον, οἷον ὀκτὼ ἥμισυ. τὴν δὲ διεσιν ὅσον ὀκτωτέταρτον. Εἰ γὰρ καὶ ἡ μονὰς ὃ τέμνεται κατὰ τὸς ἀριθμὸς ἀλλ' ἡ ἐν ὅλῃ βλεπομένη μονὰς, τέμνεται γεωμετρικῶς. Τὴν γὰρ ἐπόγδοον διασώζουσαν λόγον γευρὰν, δυνατὸν ὑποτομεῖν εἰς ἡμιεπόγδοον· ὅπερ ἐστιν ἡμιτόνιον, καὶ ταύτην πάλιν ὑποτεμεῖν εἰς διεσιν δευτέρως. ἡ γὰρ γεωμετρία, καὶ ἐλάττονα, ἀπὸ τῆς μείζονος κατὰ πάντα τρόπον ἀφαιρεῖται εὐθεῖαν, καὶ τῇ ἐλάττονι προστίθησι μείζονα. ἔνθεν καὶ

machet, das ist, wie 9 zu 8; daher es kommt, daß der halbe Ton gleichsam die Hälfte von der Sesquioctave, die Diesis aber derselben Viertel ist. Denn obgleich die Einheit in Ansehung der Zahl nicht getheilt werden kann, so kann man sie doch in Ansehung der Materie geometrisch theilen. Denn es ist möglich, daß die Seyte, so die Verhältniß der Sesquioctave vorstellt, in die Hälfte der Sesquioctave, das ist, der halbe Ton, eingetheilt werden kan, und dieser wiederum in die Diesis oder Viertelston. Denn in der Geometrie ziehet man so wohl eine kleinere gerade Linie von der grössern ab, als man zu einer kleinern eine grössere hinzusetzet. 6) Hieraus folgt,

ἅπαν

6) Dieses wird vom Euclides zu Anfange des 10ten B. und vom Aristoteles in der Physik im 3ten Buche, vom Unendlichen gezeiget. In was für Dingen aber die Arithmetik und Geometrie übereinkommen, und in welchen sie von einander abgehen, ist nicht eines

ἅπαν χῆμα, καὶ παραυξῆσαι κατὰ τὸ δοκοῦν μῆκος, καὶ ἀγαγεῖν εἰς μείωσιν δύναται. Τῇ δὲ ἀριθμητικῇ τοῦτο ἀδύνατον. αὐτίκα τὸ δόθὲν τετράγωνον, ἡ μὲν ἀριθμητικὴ εἰς ἴσα τεμεῖν τετράγωνα, ἢ διπλασιάσαι τὸ δεδόμενον, οὐ δύναται. τὸν γὰρ ἑξκαιδέκατον ἀριθμὸν τετράγωνον ὄντα, οὐδὲ εἰς ἴσα δυνατὸν διαιρεθῆναι τετράγωνα· τὸ γὰρ ὀκτὼ τετραγωνισθῆναι ἀδύνατον. ὅτε εἰς ἕτερον διπλασιασθῆναι τε-

daß iede Figur nach Gefallen kann vermehrt und vermindert werden. Dieſes aber iſt in der Arithmetik unmöglich. Es ſey nun ein Quadrat gegeben. Die Rechenkunſt kañ ſolches in gleiche Vierecke nicht zertheilen, oder verdoppeln. Denn es iſt ihr weder möglich die Zahl ſechszehn, welche eine Quadratzahl iſt, in gleiche Quadrate zu theilen, indem die Zahl acht unmöglich zur Quadratzahl gemacht werden kañ, noch auch ſo zu verdoppeln, daß es ein Viereck bliebe, weil die Zahl zwey und dreyſig gleichfalls unmög-

τραγω-

ieden Thuns zu verſtehen, da es doch ſehr nöthig zu wiſſen iſt. Weil aber dieſes kurz nicht geſagt werden kann, ſo verweiſen wir den Leſer auf die Erklärung des ſechſten Buches des Euclides. Was dieſe Stelle betrift, ſo kann ein aufmerkſamer Leſer die Art ein Viereck zu theilen und zu verdoppeln aus der letzten Figur der XVI Tab. erſehen. Das erſte Quadrat a b c d hat eine Seyte a c von 12 Schuh, iſt derohalben die Fläche 144. Die Hälfte dieſes Vierecks iſt das Quadrat b e d f, deſſen Seyte b f iſt √ 72, die Fläche aber 72 Quadratſchuh. Das Doppelte des Vierecks a b c d iſt das Quadrat e h g b, deſſen Seyte √ 288 iſt, die Fläche aber 288. X.)

τραγωνον. τὸν γὰρ τριάκοντα δύο ἀριθμὸν τετραγωνιθῆναι ἀμήχανον. τῇ δὲ γεωμετρίᾳ τοῦτο ῥᾴδιον. τὴν γὰρ τοῦ δοθέντος τετραγώνου πλευρὰν, εἰς διάμετρον ὁ γεωμέτρης μεταλαβὼν, καὶ τετράγωνον αὐτῇ περιθεὶς, ἥμισυ τοῦ δοθέντος τετραγώνου ποιεῖ. καὶ τὴν διάμετρον πάλιν τοῦ δοθέντος, μελειληφὼς εἰς πλευρὰν, τὸ δοθὲν διπλασιάζει τετράγωνον. ταύτηθοι καὶ ὁ ἐπόγδοος τοῦ τόνου λόγος εἰς ἡμιτόνιον διαιρεῖται, καὶ ἄυθις εἰς δίεσιν, παραυξήσει δὲ τέτων καὶ ἕτερα ἀσύνθετα διαστήματα γίνεται. τριδίεσις, τριημιτόνιον, διτο-

lich zur Quadratzahl gemacht werden kan. In der Meßkunst aber ist dieses was leichtes. Denn der Meßkünstler nimmt die Seite des gegebenen Vierecks zum Durchschnitte an, um welchen er ein Viereck beschreibet, welches die Hälfte des gegebenen Vierecks ausmacht. Er nimmt ferner den Durchschnitt des gegebenen Vierecks zur Seite an, und verdoppelt dadurch das gegebene Viereck. Gleichergestalt wird die Verhältniß Sesquioctave des Tons, in einen halben Ton, und dieser wiederum in einen Viertelston zertheilet, durch derselben Zusammennehmung aber die übrigen nicht zusammengesetzten Intervalle bestimmt, nämlich das Intervall von drey Viertelstonen 7) die kleine Terz, die

γιόντε

7) In unserer heutigen Musik haben wir dieses Intervall nicht mehr, bey den Alten aber war es das andere Intervall, oder der dritte Ton des weichen Diatonischen Geschlechts, und hieß Lichanos, wie ich schon

γιόντε καὶ τριτόνιον, καὶ ὡς ἄν τις βέλοιτο, καὶ ὁ ῥυθμὸς ἐπιτρεφῇ, ὡς ἐν τοῖς ἑπομένοις γνωσθήσεται.

Ασύνθετα δὲ εἴρηται, τῷ ὡς ἓν ἐκσυμφθάρσεως διὰ τριῶν διέσεων, ἢ τριῶν ἡμιτονίων, ἢ καὶ διαφόρων τόνων, μέλος συναπαρτίζεσθαι, δύναμιν μὲν ἔχον διαφόρων διασημάτων, δι' ἑνὸς δὲ διαστήματος ἀπηχούμενον παρὰ δὲ ταῦτα ἕτερα διαστήματα, τὸ διατεσσάρων καὶ διαπέντε καὶ διαπασῶν. ταῦτα δὲ ἐκ ἄμεσα, ἀλλ' ἀσύνθετα, ἀλλὰ διὰ μέσων τῶν εἰρημένων πάντων διαστημάτων ὁδεύοντα. αἱ τῷ μὲν λόγῳ

große Terz, die große Quarte, und wie man nur will und das Maaß der Leiter es zuläßt, wie aus der Folge erhellen wird.

Nicht zuſammengeſetzte aber werden ſie genennet, weil gleichſam durch Zuſammenſchmelzung dreyer Viertelstöne in eins, oder ſo vieler halben, oder auch verſchiedener Töne die Geſangweiſe vollbracht wird, als in denen zwar innerlich verſchiedene Intervalle ſtecken, aber nur durch ein einziges Intervall ausgedruckt werden. Auſſer dieſen ſind noch andere Intervalle, die Quarte und die Quinte und Octave. Dieſe aber ſind weder unmittelbare, noch nicht zuſammengeſetzte Intervalle, ſondern überſchreiten alle gedachte Intervalle. 8)

τῆς

deutlich in dieſer Biblioth. I. Band. II. Th. 10. S. bis 27. aus dem Ariſtoxen angeführt habe, und alſo hier zu wiederholen unnöthig iſt.

8) Auch dieſe Intervalle, die Quarte, Quinte und Octa-

τῆς ἀπὸ τῦ πρότυ φθόγγυ, ἐπὶ τὸν τελευταῖον ἠχῆς, διαστήματα ὀνομάζονται. τῇ δὲ διὰ μέσυ φθόγγων κατατεταγμένη ποσότητι, τὰς τοιάς δε προσηγορίας ἐδέξαντο τὸ διατεσσάρων ὡς διατεσσάρων φθόγγων, ἔστ ὃν χορδῶν διοδεῦον, καὶ περαινόμενον, καὶ τὸ διαπέντε, ὡς διὰ πέντε τελέμενον, καὶ τὸ διαπασῶν, ὡς δι' ὁκλῶ τελειέμενον, διαπασῶν δὲ, τὸ δι' ὁκλῶ λέγεται, ὡς ἐν τῷ ὁκλαχόρδῳ τῶν ὅλων διαστάσεων συμπληρεμένων, κακεῖθεν ἄυθις ἐπαναδιπλεμένων, ὡς καὶ ἀπ' ἀυτῆς

Sie werden in Ansehung des Klangs, vom ersten bis zum letzten Tone, Intervalle genennet, in Betrachtung der Größe aber der darzwischen liegenden Töne haben sie folgende Namen bekommen, die Quarte nämlich, weil sie durch vier Töne gehet, oder so viel Seyten durchschreitet, die Quinte, weil sie aus fünf Klängen, und die Octave, weil sie aus achten bestehet, Diapason aber, oder durch alle, heisset die Octave deswegen, weil sie acht Seyten durchschreitet, und gleichsam alle Intervalle in dem Octochord enthalten sind, so daß sie von dort an nur wieder verdoppelt werden, wie aus der Uebereinstim-

δηλῦ-

ve sind aus ganzen und halben, großen und kleinen Tönen zusammengesezt. z. E. Es bestehet aus der großen und kleinem Terz die Quinte, die große Terz wiederum aus einem großem und kleinem ganzen Tone, die kleine Terz aus zwey großen halben und einem kleinen um ein Comma vermehrten halben Ton. S. diese Schrift I. B. IV. Th. 13. S. V. Th. 42. 43. S. II. Band I. Th. 136. S.

δηλῶται τῆς φερωνυμίας τῶν κλήσεων· δὶς γὰρ διὰ τεσσάρων, καὶ δὶς διὰ πέντε, καὶ δὶς διὰ πασῶν αἱ μετὰ ταῦτα διαφάσεις καλῶνται.

nung der Benennungen mit der Sache ſelbſt erhellet. Denn die zuſammengeſetzte Quarte, die zuſammengeſetzte Quinte 9) und Octave werden nach dieſen Intervallen benennet.

Συμ-

9) Ob es gleich im Griechiſchen δὶς διὰ τεσσάρων, und δὶς διὰ πέντε, heiſſet, das iſt, die Quarte und Quinte zweymal genommen, wodurch die Septime und None entſtehet, ſo habe ich es doch die zuſammengeſetzte Quarte und die zuſammengeſetzte Quinte überſetzt, weil dieſe Stelle ganz gewiß verderbt iſt, und ſonſten keinen Verſtand haben würde. Xylander hat ſolches ebenfalls bemerket, und ſeine Worte lauten alſo: Es iſt ohne Zweifel die zuſammengeſetzte Quarte ꝛc. zu leſen. Denn die Quinte zweymal genommen, iſt nichts weniger als eine Conſonanz, ſondern eine Diſſonanz, welche die Tonkünſtler die None heiſſen. Wollte man die zuſammengeſetzte Quinte leſen, ſo wird es diejenige Conſonanz ſeyn, ſo Duodecime genennet wird. Die Quarte aber zweymal genommen iſt die Septime, welche allzeit eine Diſſonanz, niemals eine Conſonanz iſt. Gleichwie aber die Quarte niemals ſchlechterdings eine Conſonanz, ſondern nur, nach Beſchaffenheit der Umſtände: Alſo iſt auch die zuſammenſetzte Quarte oder Undecime, nur in gewiſſen Umſtänden unter die Conſonanzen zu zählen, von welchen ſie außerdem ausgeſchloſſen wird. Ein mehrers iſt bey andern zu ſuchen, doch habe meine Meynung zu beweiſen nöthig gehabt, welche die folgende Worte des Pſellus, da er die Beyſpiele der Antiphonen erzählt, offenbar beſtätigen, und noch deutlicher die Stelle da er lehret, aus wie viel Tönen iede Conſonanz beſtehe.

Digitized by Google

Συμφωνεῖ δὲ, ἡ μὲν διὰ τεσσάρων διάστασις καὶ ἡ διὰ πέντε, κατὰ παραφώνον, ἡ δὲ διὰ πασῶν καὶ ἡ δὶς διὰ τεσσάρων καὶ ἡ δὶς διὰ πέντε καὶ ἡ δὶς διὰ πασῶν κατὰ ἀντίφωνον. διαφέρει δὲ ἀλλήλων, τὸ τε παραφώνον καὶ ἀντίφωνον, τῷ τὸ μὲν παραφώνον ἀνισοχρόνως συμφωνεῖν, ἠπίως πῶς καὶ εὐρύθμως διαδεχομένων ἀλλήλοις τῶν φθόγγων ἀναλογίαις καὶ λόγοις καθ' ὁμαλότητα, τὸ δὲ ἀντίφωνον, ἰσοχρόνως τῆ ὀξέως τῷ βάρει κατὰ ταυτὸν συμφωνοῦντος, οἷον τῆ ὀγδόῃ τῷ πρώτῳ, τῆ ἑνδεκάτῃ τῷ τετάρτῳ, τῆ δωδεκάτῃ τῷ πέμπτῳ, καὶ τῆ πέντε καὶ δεκάτῃ

Es ſtimmen aber die Intervalle, die Quarte und Quinte, nach dem Geſchlecht der Conſonanzen, ſo die Griechen Paraphonum nennen, überein; die Octave aber und die zuſammengeſetzte Quarte, zuſammengeſetzte Quinte und doppelte Octave nach demjenigen Geſchlecht der Conſonanzen, ſo die Griechen Antiphonum heißen. Es iſt unter beyſtimmend (paraphonum) und zuſtimmend (antiphonum) dieſer Unterſcheid. Nach dem Paraphonum iſt die Uebereinſtimmung zu ungleicher Zeit, wenn die Verhältniſſe der Töne nach ihren Proportionen und Rationen gleichförmig auf einander folgen; das Antiphonum aber iſt, wenn ein hoher Ton mit einem tiefern zu gleicher Zeit übereinſtimt, nämlich wenn der achte Ton mit dem erſten, der eilfte mit dem vierten, der zwölfte mit dem fünften, und der funf-

τῷ ὀγδόῳ, συναγιόν των ἢ συγκατιόντων ἐν ταῖς τάσεσιν, ἢ ἀνέσεσι, τῶν βαρέων τοῖς ὀξέσιν, ἢ τῶν ὀξέων τοῖς βαρέσι κατὰ ἀνάλογον. ὁ δὲ τόνος, καὶ τὸ ἡμιτόνιον καὶ ἡ διεσις, καθ' ἑαυτὰ θεωρέμενα, ἀρχὴ μὲν συμφωνίας, ὕπω δὲ συμφωνία. συμπληροῦται δὲ τὸ μὲν διὰ τεσσάρων, ἐκ δύο τόνων, καὶ ἡμιτονίε καὶ μικρὸν τι πρὸς, ὃ καὶ διεσέως ἧττον ὄν, προσωνομίας οὐκ ἔτυχε. τὸ δὲ διὰ πέντε ἐκ τριῶν καὶ ἡμιτο-

zehnte mit dem achten, erhöhet aufſteigen, oder erniedriget herunter gehen, ſo daß die tiefern mit den höhern, oder die höhern mit den tiefern der Verhältniß gemäß übereinkommen. 10) Der Ton, der halbe und Viertelston, ſind zwar, an und vor ſich betrachtet, der Anfang zur Conſonanz, nicht aber die Conſonanz ſelber. Es beſtehet aber die Quarte aus zween ganzen und noch etwas mehr als einem halben Ton, welches, weil es weniger als ein Viertelston iſt, keinen Namen hat. Die Quinte aber hält drey und einen halben Ton in

νίε,

10) Aus des Pſellus Vortrage iſt deutlich genug, daß Paraphonum eine Conſonanz in der Melodie, und Antiphonum eine Conſonanz in der Harmonie ſey. Die Beyſpiele ſo er von der letztern gegeben, ſind lauter Octaven. Denn vom erſten bis zum achten Tone ſind eben ſo viel Stuffen, als vom vierten bis zum eilften; vom fünften bis zum zwölften, vom achten bis zum funfzehnten Tone: Daß er aber nur Exempel von Octaven gegeben, kommt daher, weil die Alten die Terzen für keine Conſonanzen hielten, vielweniger die Sexten; mit Quarten und Quinten aber auf und abzuſteigen verbot ihnen das Gehör.

Digitized by Google

νίε, τὸ δὲ διὰ πασῶν δι' ἕξ, τὸ δὲ διαπασῶν καὶ δὶς διὰ τεσσάρων, δι' ὀκτὼ καὶ ἡμιτονίε. τὸ δὲ διαπασῶν καὶ δὶς διὰ πέντε δι' ἐννέα καὶ ἡμιτονίε, τὸ δὲ δὶς διὰ πασῶν διὰ δώδεκα. Λόγος δὲ τῦ μὲν διατεσσάρων ἐπίτριτος, τῦ δὲ διὰ πέντε ἡμιόλιος, τῦ δὲ διὰ πασῶν διπλάσιος, τῦ διὰ πασῶν καὶ διὰ τεσσάρων, διπλασιεπιμερὴς, τῦ διὰ πασῶν καὶ δὶς διὰ πέντε,

sich, die Octave sechs Töne, die zusammengesetzte Quarte acht und einen halben Ton, 11) die zusammengesetzte Quinte aber neun und einen halben Ton, und die zusammengesetzte Octave zwölf Töne. Die Verhältniß der Quarte ist $1\frac{1}{3}$, der Quinte $1\frac{1}{2}$, der Octave aber doppelt, oder 2, der zusammengesetzten Quarte $2\frac{2}{3}$, der zusammengesetzten Quinte 3, 12) damit solches besser in

11) Es kann nicht heißen im Griechischen διαπασῶν καὶ δὶς διὰ τεσσάρων, welches keinen Verstand hätte; Eben so wenig kann man gleich darauf lesen διαπασῶν καὶ δὶς διὰ πέντε. Denn eine Octave und zwo Quarten machen eilf Tone, und eine Octave und zwo Quinten dreyzehn Töne aus, nicht aber acht und einen halben Ton, und ferner neun und einen halben Ton, wie doch Psellus geschrieben hat, da er von Consonanzen redet. Es ist also offenbar, daß das Wörtlein δὶς von einem Abschreiber aus Unachtsamkeit oder Unverstand eingeflicket worden.

12) Im Griechischen διὰ πασῶν καὶ δὶς διὰ πέντε wurde falsch also gelesen, wie an einigen andern Orten, da das Wörtlein δὶς überflüßig ist. Weil folget, daß die Octave mit der Quarte, das ist die Undecime, eine doppelte übertheilende (duplam superpartientem) Verhältniß ausmacht, welches von der doppelten zweyübertheilenden Dreytheil (de du-

Digitized by Google

τριπλάσιος, οἷον ὡς ἐπὶ ὑποδείγματος κείσθω πρῶτος ἐν ἀριθμοῖς ὅρος, ὁ ἕξ ἡμῖν ἀριθμός, πρὸς ὃν πάντως ἐπίτριτος ὁ ὄγδοος, ἡμιόλιος ὁ ἐννατος, διπλάσιος ὁ δωδέκατος, διπλασιεπιμερὴς ὁ ἑξ καὶ δέκατος, ἕξ ὃν τὸ ἔχων, καὶ δύο μέρη αὐτῶ τριπλάσιος ὁ ὀκτωκαιδέκατος, τετραπλάσιος,

die Sinnen falle, ſo nehme man zum Beyſpiele aus den Zahlen zur erſten die Zahl 6 an, in Anſehung welcher die Zahl 8 Sesquitertius, das iſt, $1\frac{1}{3}$, die Zahl 9 Sesquialter, $1\frac{1}{2}$, iſt, die Zahl 12 macht das doppelte, 16 das doppelte übertheilende, nämlich das doppelte zweyübertheilende Dreytheil, 13) 18 das

---

pla ſuperbipartiente tertias) zu verſtehen iſt. Dieſe wird aus den Verhältniſſen der Octave und Quarte, nämlich der doppelten und ein und ein Drittel, zuſammengeſetzt, wie diejenigen wiſſen, ſo die Rechenkunſt verſtehen. Denn $\frac{2}{1}$ mit $\frac{4}{3}$ multiplicirt, thut $\frac{8}{3}$ oder $2\frac{2}{3}$. Alſo ſteckt in der Duodecime, oder der zuſammengeſetzten Quinte, die dreyfache Verhältniß, die aus den Verhältniſſen der Octave und Quinte, der doppelten und Sesquialtera entſtanden. Denn $\frac{3}{2}$ zweymal genommen, macht drey aus. Dieſe Worte bekräftigen meine Meynung von der Leſart dieſer Stellen augenſcheinlich. X.)

13) Man muß ſich nicht daran ſtoſſen, wenn Pſellus ſagt, die Verhältniß der Quarte ſey $1\frac{1}{3}$, der Quinte $1\frac{1}{2}$, der Octave 2, der zuſammengeſetzten Quarte $2\frac{2}{3}$, der zuſammengeſetzten Quinte 3. Jedermann weiß, daß die Ration der Quarte 3:4, der Quinte 2:3, der Octave 1:2, der zuſammengeſetzten Quarte 3:8, der zuſammengeſetzten Quinte 1:3 ſey: Pſellus aber verſteht unter der Verhältniß den Exponenten. Nämlich der Exponent der Quarte 3:4

Digitized by Google

πλάσιος, ὁ εἰκοσὸς τέταρτος. εἰδέναι μέντοι χρὴ, ὡς ἃ πρὸς τὸν ἀριθμὸν τῶν φθόγγων ἢ τῶν χορδῶν οἱ λόγοι τῶν διαστάσεων κρίνονται, ἀλλὰ πρὸς τὴν ἐπίτασιν τῆς ἠχῆς, τῆς ἀπὸ τοῦ βαρέος πρὸς τὸ ὀξύτερον. ἐπείτοιγε τὸ διὰ πέντε διάστημα λόγον ἡμιόλιον ἔχον, ἃ πρὸς τὴν ὑπεροχὴν τῆς τῶν φθόγγων ποσότητος, ἣν ἔχει πρὸ αὐτοῦ συκρινόμενος, φαίνεται ἡμιόλιος.

Πρὸς μὲν γὰρ τὸν πρῶτον φθόγγον πενταπλασίων εὑρίσκεται, πρὸς δὲ τὸν δεύτερον διπλασιημιόλιος, πρὸς δὲ τὸν τρίτον, ἐπιδιμερής, πρὸς δὲ τὸν τέταρτον

dreyfache, 24 das vierfache aus. Man muß aber wissen, daß die Verhältnisse der Intervallen nicht nach der Zahl der Töne oder der Seyten beurtheilt werden, sondern nach dem Abstande des Tons, der von der Tiefe zur Höhe enthalten. Denn das Intervall, die Quinte, welcher Verhältniß anderthalb ist, scheinet nicht nach der Erhöhung der Größe bey den Tönen, welche sie in Ansehung der fürhergehenden Töne hat, anderthalb zu seyn.

Denn auf diese Art wäre es in Ansehung des ersten Tons das fünffache, gegen den andern, das doppelte und ein halbes, gegen den dritten, ein ganzes und zwey Drittel, gegen den vierten, eins und ein Vier-

ist $1\frac{1}{3}$, denn drey steckt in vier, ein und ein drittelmal. Der Exponent der Quinte 2 : 3, ist $1\frac{1}{2}$; Es werden also die Verhältnisse hier darnach beurtheilet, wenn man betrachtet, wie oft die kleinere Größe eines Intervalls in der Größern stecket.

Digitized by Google

ἐπιτέταρτος. ἐπ' ὀδενὶ δὲ δείκνυται ἡμιόλιος. πρὸς τὴν ἐπίτασιν, τοιγαρῶν τῆς ὀξύτητος, ἢ πρὸς τὸν ἀριθμὸν τῶν φθόγγων κρίνεται ἡμιόλιος. τὸ δὲ αὐτὸ καὶ περὶ τὰς λοιπὰς τῶν λόγων νοήσαμεν. ἐξεύρηνται δὲ οἱ τοιοῦτοι τῶν διαςάσεων λόγοι, ἀπὸ τῆς διαφορᾶς τῦ μήκους τῶν χορδῶν, ἢ τῆς παχύτητος, ἢ τῆς τάσεως, γενομένης κατὰ τὴν ςροφὴν τῶν κολάβων, ἢ γνωριμώτερον ἀπὸ τῆς ἐξαρτήσεως τῶν βαρῶν. Ἐπὶ τῶν δὲ ἐμπνευςῶν, ἢ ἀπὸ τῆς εὐρύτητος τῶν κοιλιῶν, ἢ ἀπὸ τῆς ἐπιτάσεως τῦ πνεύματος

tel. 14) Mit keinem aber kann anderthalb verglichen werden. Man hat alſo auf den Abſtand der Höhe und nicht auf die Anzahl der Töne zu ſehen bey Anderthalb. Eben dieſes iſt auch von den übrigen zu verſtehen. Es ſind aber dieſe Verhältniſſe der Intervallen aus dem Unterſcheide der Länge und Dicke der Sehten gefunden worden, ingleichen aus der anſpannenden Kraft der Wirbel, und noch deutlicher durch Anhängung der Gewichte. Bey den Blasinſtrumenten aber durch die Weite der Aushölung, und durch das Verſtärken oder Nach-

καὶ

14) Pſellus ſagt, man müſſe die Verhältniß der Quinte nicht nach der Anzahl der Töne beſtimmen, das iſt, für den erſten und letzten Ton 1 : 5 hinſchreiben, weil ſonſten das fünffache herauskommen würde, indem 1 in 5 fünfmal enthalten, da doch der Exponent der Quinte $1\frac{1}{2}$ ſey. Nach dieſer Art müßte ſich auch der andere und fünfte Ton wie $2\frac{1}{2}$ verhalten, weil 2 in 5 zwey und ein halb mal ſteckt, welches doch falſch iſt, indem der Exponent der Quarte $1\frac{1}{3}$.

Digitized by Google

καὶ ἀνέσεως. Τῶν δὲ διαζημάτων τὸ μὲν ἐσι τετράχορδον, τὰς τῦ διατέσσαρων ἅπασας ἐμπεριέχον δυνάμεις, τὸ δὲ πενταχορδον τὰς τῦ πέντε δυνάμεις περιλαμβάνον, τὸ δὲ ὀκτάχορδον τὴν ὅλην διαπασῶν περιέχον ἰχύν, τὸ δὲ κατὰ συνέχειαν ἐκκαιδεκάχορδον, τὴν τῦ δὶς διαπασῶν ὁλυχερῆ συν ἔχον διάτασιν, διπλαῖν τὰς δυνάμεις ἀποφερόμενον, αὐτάς τε γὰρ προειρημένας, καὶ τὰς τῦ δὶς διὰ τεσσάρων, καὶ τῦ δὶς διὰ πέντε, καὶ τῦ δὶς διαπασῶν ἐν ἑαυτῷ περιέχει. Διαφέρει δὲ τὰ συζήματα τῶν ἐν μέσῳ

lassen des Anblasens. 15) Ferner ist ein anders der Intervallen Tetrachord, welches alle Eigenschaften der Quarte in sich hält, ein anders das Pentachord, so alle Eigenschaften der Qvinte in sich begreift, ein anders das Octochord, welches alle Kraft der Octave einschließt, ein anders ein völliger Inbegriff von sechszehn Seyten, der den ganzen Umfang der zusammengesetzten Octave in sich hält, und doppelten Nutzen hat, indem er die erstgedachten Intervallen, und die Septime und die None und die zusammengesetzte Octave in sich begreift. 16) Unter den Systemen, oder Verbindungen der Intervallen, und den Intervallen, so in

15) Das meiste kömmt bey den Blasinstrumenten auf derselben Länge an.

16) Ein Tetrachord ist eine Reihe von vier Seyten, ein Pentachord von fünf Seyten, ein Octochord von acht Seyten, ein Eccädecachord ein Inbegriff von sechszehn Seyten.

Digitized by Google

διασημάτων, τῷ τὰ μὲν, ἐν ὕλῃ τὴν σύστασιν ἔχειν, τὰ δὲ διαστήματα ἐξ ἀφαιρέσεως τῆς ὕλης νοεῖσθαι. Τῆς δὲ ἁρμονίας ἴδιον, τὸ τὰ τοιαῦτα συστήματα συντάττειν καὶ συναρμολογεῖν, πρὸς τὸ τοιόν δὲ τῆς μελωδίας γένος, οἷον τὸ διάτονον, τὸ χρωματικὸν, καὶ τὸ παρωνύμως ἀπ' αὐτῆς ἁρμονίας ἁρμονικὸν προσαγορευόμενον. εἰ μὲν ἓν διὰ τόνων τὸ πλεῖστον ἡ ἁρμονία προάγοιτο, τὸ διάτονον ὅτω καλούμενον κατασκευάζεται γέ-

der Mitte derselben liegen, ist dieser Unterscheid, daß jener Zusammensetzung der Materie nach betrachtet wird, diese aber, wenn man die Materie in Gedanken absondert, verstanden werden. 17) Der Harmonie kommt es zu, die Verbindungen der Intervalle zusammen zu setzen, u. nach einem Geschlechte der Melodie übereinstimmend zu machen, dergleichen das diatonische, chromatische, und enharmonische ist, welches von der Harmonie selbst den Namen hat. Wenn nun die Harmonie hauptsächlich durch Töne fortschreitet, 18) so entstehet auf

vos,

17) Psellus will hier sagen, bey den Verbindungen der Intervallen siehet man auf die Anzahl der Töne, aus wie vielen solche bestehen, und das macht die Materie der Systemen aus. Wenn man aber ein Intervall aus einem solchen System betrachtet, z. B. die Quinte, so siehet man nicht mehr auf die Materie der Quinte, als die fünf Töne einschließt, sondern nur auf derselben Exponenten, und sondert also die Materie in Gedanken ab.

18) Psellus nimmt hier das Wort Harmonie in einem andern Verstande, als wir es heute zu Tage zu neh-

Digitized by Google

νος, εἰ δὲ δι' ἡμιτονίων, τὸ χρωματικὸν, εἰ δὲ διέσεσι μᾶλλον, ἡ ἁρμονία συνέχεται, τὸ ἁρμονικὸν λεγόμενον ἀπαρτίζεται μέλος, ἐ μὲν τὸ πᾶν διὰ τόνων τὰ τῆς ἁρμονίας προφέρεται, ἐδὲ δι' ἡμιτονίων, τὸ πᾶν, ἐδὲ τὸ πᾶν ἐκ διέσεων, ἐδὲ γὰρ δυνατὸν.

dieſe Art das diatoniſche Geſchlecht, durch halbe Tone aber das chromatiſche, 19) beſtehet aber die Harmonie mehrentheils aus Viertelstonen, ſo entſpringt der ſogenañte harmoniſche Geſang, oder Geſchlecht. Doch wird die Harmonie weder aus ganzen Tonen allein, noch aus halben Tonen allein, noch aus Viertelstonen allein zuſamengeſetzt, welches auch nicht möglich iſt.

Ἀλλ' ἐπεὶ τρισὶ διαςάσεσι τὸ διατεσσάρων ἀπήρτισαι δυσὶ δὲ τόνοις καὶ ἡμιτονίῳ διείληπται, δύω τονιαίων διασημάτων ἐντυθεμένων, ἀνάγκη τὸ λοιπὸν

Sondern weil die Quarte aus drey Intervallen beſtehet, welches nämlich zween ganze und einen halben Ton begreift, ſo muß nothwendig, nachdem man zween ganze Töne darzu beſtimmt, noch ein halber

men pflegen. Es heiſſet hier bey ihm ſo viel als eine Verbindung verſchiedener Töne nach einer gewiſſen Ordnung, das iſt, eine Tonart, eine Muſikleiter, ein Syſtem.

19) Chromatiſch iſt eigentlich ſo viel als bunt. Weil nämlich dieſes Geſchlecht aus mehrern halben Tönen beſtehet, als das diatoniſche, und mit ſolchen gleichſam ausgemalt und verzieret iſt, ſo haben es die Alten das bunte Geſchlecht genennet.

Digitized by Google

τελεῖν ἡμιτόνιον καὶ τετ' ἄν εἴη τὸ διὰ τεσσάρων διάτονον ὀνομαζόμενον γένος, ἐξ ἡμιτονίε καὶ δύο ἀπαρτιζόμενον τόνων. εἰ δὲ δύο εἴη τὰ ἡμιτόνια, τὸ λοιπὸν γένοιτο ἄν ἓν ἐκ συμφθάρσεως διάστημα, τριημιτόνιον ἀσύνθετον, ἐξ ἡμιτονίων δύο, καὶ τριημιτονίε συγκεκραμένον, εἴη δὲ ἀν τοῦτο τὸ διατεσσάρων γένος χρωματικὸν, παθητικώτερόν τε τοῦ πρότερε καὶ γοέτερον. εἰ δὲ κατὰ δύο διέσεις ἡ μελωδία προάγοι, τὸ θάτερον ἔσαι τῶν διασημάτων ἓν διτόνιον ἐκ συμφθάρσεως, καὶ τὸ διὰ τεσ-

Ton übrig bleiben; der gleichen Quarte wird das diatoniſche Geſchlecht genennt, ſo aus einem halben und zween ganzen Tönen zuſammengeſetzt iſt. Wenn aber zween halbe Töne zugegen ſind und das übrige 20) in ein einziges Intervall zuſammen geſchmolzen wird, nämlich in ein nicht zuſammengeſetztes Intervall von drey halben Tönen, ſo daß ſie aus zwey halben und einem Intervall von drey halben Tönen beſteht, ſo heißt dieſe Quarte das chromatiſche Geſchlecht, welches zu Erregung der Leidenſchaften und Traurigkeit geſchickter als das vorhergehende iſt. Wenn aber die Melodie durch zween Viertelstöne fortſchreitet, ſo wird das übrige ein aus zween ganzen Tönen zuſammengeſchmolzenes Intervall ſeyn, und

σάρων

20) So nämlich noch zur Ausfüllung einer Quarte gehöret.

σάρων τοῦτο γένος ἁρμονικὸν ὀνομάζεται, τῷ εἶναι ἄριστον, ἐκ τῆς κοινῆς ἁρμονίας τὴν παρωνυμίαν ἀπενεγκάμενον. τὸν ὅμοιον δὲ τρόπον καὶ τὰ λοιπὰ τῶν συστημάτων ἡ ἁρμονία συντάττει, τῷ γὰρ ἑνὸς τοῦ τετραχόρδου περὶ τὰ διαστήματα τοῦ διατεσσάρων συντακτικῷ ὑποδείγματι ῥᾴδιον φιλομαθεῖ καὶ περὶ τῶν ἑξῆς συστημάτων κατα-

dergleichen Quarte heißt das harmoniſche Geſchlecht, welches das beſte iſt, und ſeinen Namen von der Harmonie überhaupt bekommen hat. 21) Auf gleiche Art ſetzt auch die Harmonie die übrigen Verbindungen der Töne zuſammen, und da man gezeiget, wie im Tetrachord die Intervalle mit einander verbunden werden, ſo kann nun ein Lehrbegieriger leicht auf die folgenden Verbindungen der Töne ſchlieſſen. 22)

σοχά-

21) Dieſes alles was hier Pſellus von den drey Geſchlechten vorgetragen, kann man im I. B. II. Th. von der 4 bis 24 S. viel ausführlicher nachleſen, und überhaupt ſich einen viel beſſern Begriff von der Muſik der Alten, als aus des Pſellus ſehr kurzem Vortrage machen, welches um ſo viel nöthiger iſt, da zu unſern Zeiten die wenigſten Componiſten, auch die, ſo andre lehren wollen, einen richtigen Begriff von der Alten Muſik, ſonderlich den drey Geſchlechten haben.

22) Nämlich wenn eine Quarte und Quinte wieder mit einander verbunden werden, daß eine Octave daraus entſtehet, oder wenn zwo dergleichen Octaven zuſammengeſetzt werden. Von den verſchiedenen Verbindungen der Töne bey den Alten nach den Tetrachorden ſiehe muſikl. Bibliothek. I. B. II. Th. von der 8 bis 13 S.

σοχάζεσθαι. Δυσμελοδικώτατον μέντοι τὸ ἁρμονικὸν γένος τῆς μελοδίας ἐστὶ, καὶ πολλῆς τρεβῆς, καὶ συνηθείας δεόμενον, ὅθεν & ὀλίγοις εἰς χρῆσιν ῥᾳδίως ἔρχεται, τὸ δὲ διάτονον, ἁπλοῦν τε, καὶ γενναῖον καὶ φυσικώτερον, διὸ δὴ τοῦτο παραλαμβάνει καὶ πλάτων. τούτων δὲ πάλιν ἕκαστον ποικίλλεται, καὶ εἰς πολλὰς διαιρέσεις καὶ διαφορὰς καὶ εἴδη μελοδιῶν κατατέμνεται, καὶ νῦν μὲν λύδιον, νῦν δὲ φρύγιον, νῦν δὲ δώριον ἐναρμόζεται μέλος. ὧν ἐφ' ἑκάστῳ παιήων, ὑμέναιος, ἐξόδιος,

Das allerſchwerſte Geſchlecht der Melodie in der Ausübung iſt das harmoniſche, worzu eine lange Uebung und Gewohnheit erfordert wird, daher man es auch nicht leicht gebrauchet. Hingegen das diatoniſche iſt einfach, edel und der Natur gemäß, weswegen es auch Plato angenommen. Von dieſen aber iſt iedes wieder unterſchieden, und in viele Eintheilungen, Unterſchiede und Gattungen vertheilet. Denn bald wird ein Geſang nach der Lydiſchen, bald nach der Phrygiſchen, bald nach der Doriſchen Tonart geſetzt. 23) Nach dieſen Tonarten wurde der Lobgeſang, den Göttern zu Ehren, ein Hochzeitlied, und der Geſang bey Ausgange einer Fabel, abge-

23) Es war ferner die Aeoliſche, Mixolydiſche und Joniſche Tonart bey den Alten bekannt, ingleichen die Hypolydiſche, Hypophrygiſche, Hypodoriſche, Hypoäoliſche, Hypomixolydiſche und Hypoioniſche, wovon 19. und 20. S. im I. B. II. Theil einige Nachricht nachgeleſen werden kann.

Digitized by Google

δίος, καὶ ὅσα ἐδὴ με- faßt, nebst andern Gat-
λωδιῶν ἀναφαίνεται. & tungen der Gesänge. 24)

γαρ

24) Was Exodius für ein Gesang gewesen, das ist mir, aufrichtig zu bekennen, unwissend. Vielleicht wars ein Gesang, dessen man sich zu Anfange der Feldzüge oder Reisen bedienet. X.) Xylander hätte als einer der gut Griechisch verstanden, vielmehr zu Ende der Feldzüge oder Reisen sagen sollen. Es war aber Exodius ein solcher Gesang, dessen sich die Griechen und hernach die Römer zum Beschluße ihrer Trauer- und Lustspiele bedienet hatten. Andre wollen, daß man sich desselben auch beym Beschluße eines Aufzugs bedienet hätte, welches wahrscheinlich ist, wobey iedoch kein Zweifel, daß die Exodii nach Endigung eines Aufzugs von dem Exodio nach Vollendung des ganzen Trauer- oder Lustspiels unterschieden gewesen. Vielleicht hat man auch andere Gesänge bey Ausgange eines Lustspiels, andere bey einem Trauerspiele gehabt. Aus wie viel Stimmen eigentlich ein solcher Gesang bestanden, kann man mit völliger Gewißheit nicht darthun. Nach Bulengerum im II. Buch 12. C. de theatro wäre es mehr denn eine Person gewesen, als welcher sagt: quemadmodum autem inducebatur chorus a tibicine in scenam, ita & reuocabatur ac emittebatur, unde *modi tibicinum*, quibus receptui canitur, dicuntur ἐξόδιοι. Wenn gleich ein Pfeifer vorhergegangen, der blasend den Chor, oder die übrigen Musikos aufgeführet, und eben so wieder blasend abgeführet, so folget doch noch nicht daraus, daß er allein geblasen haben muß, wie Herr Walther im musikl. Aufschlagbuch 234. S. meynet; Sondern es ist vielmehr höchstwahrscheinlich, daß sie den Hauptpfeifer, der sie durch den Exodium zum Fortgehen aufgerufen, werden geantwortet und mit ihm hernach zugleich gespielet haben. Ja Bulenger bekräftiget dieses gleich darauf

γὰρ τῇ τῶν διαςημάτων μόνῃ μεταφορᾷ, ἀδὲ τῇ μόνῃ τέτων διαφορᾷ, ἀλλὰ καὶ ταῖς χολαιοτέραις καὶ ταχιναῖς μεταβάσεσι, διαμοναῖς τε καὶ ῥοαῖς καὶ ταῖς τῶν ἐπαφῶν καὶ κρεμάτων ποικίλαις μεταχειρίσεσι, τὰ μυρία τῶν μελωδιῶν, καὶ ποικίλα κατασκευάζεται.

Denn es werden nicht nur durch die Veränderung der Intervallen und derſelben Unterſcheid allein, ſondern auch durch die langſameren und geſchwindern Fortſchreitungen, Haltungen, und wenn der Geſang fortflieſſet, ferner durch verſchiedene Handhabung der Täckte und Schläge unzählige und ganz verſchiedene Gattungen der Melodie hervorgebracht. Ende.

ſelbſten, wenn er ſchreibt: Exodium, canticum eſt, quod exeuntes canunt, nämlich muſici, wie ſolches der Verſtand der Worte leichte giebt. Uebrigens ſiehet man wohl, daß denjenigen, ſo von der Muſik der Alten umſtändliche Nachricht verlangen, durch dieſe wenigen Blätter keine Gnüge geleiſtet werden kann, ohngechtet ſie was darzu beytragen mögen; Sondern wer hierinn völlig unterrichtet ſeyn will, muß die vom M. Meibom und D. Wallis herausgegebenen Griechiſchen Scribenten von der Muſik der Alten aufſchlagen und verſtehen lernen, welche ich zu ſeiner Zeit mit Fleiß durchgehen und das nützlichſte davon hier beybringen will. Unterdeſſen iſt es nöthig geweſen, den Liebhabern indeſſen einen Vorſchmack zu geben, denen zu gefallen ich den Pſellum in der Grundſprache beygefüget, unſern deutſchen Muſikverſtändigen zu Nutzen aber überſetzt.

II. Die

II.

Die Nothwendigkeit der Mathematik bey gründlicher Erlernung der musikalischen Composition, dem hier mit nachdrücklicher Bescheidenheit beurtheilten critischen Musico erwiesen von Christoph Gottlieb Schrötern, Componist und Organist zu St. Nicolai in Nordhausen, wie auch der Societät der musikalischen Wissenschaften Mitglied. *)

Einleitung.

§. 1.

Meyne nicht, hochzuehrender Leser, daß ich mit dem critischen Musico einen leeren Wortstreit führen wolle: denn ich habe meinen Verstand iederzeit mit nützlichen Wahrheiten ernähret. Halte diese Schrift nicht für überflüßig: denn des critischen Musici vermischter Vortrag ist in der **musikalischen Bibliothec** noch nicht zur Hälfte untersuchet. Gieb dich nicht eher für seinen Anhänger aus, bis du beweisen kannst, daß seine wankende Urtheilskraft der deinigen gleich sey. Tritt nicht eher auf meine Seite, bis du diese Blätter vom Anfange bis zu Ende genau geprüfet. Ziehet die Wahrheit dich alsdenn von

*) Ich rücke hier eine Schrift ein, so ihrem Verfasser so wohl wegen der Gründlichkeit als nachdrücklichen Bescheidenheit Ehre macht. Ich habe keine Anmerkungen hinzusetzen können, noch wollen, um meinen Worten in dieser Schrift II. B. I. Theil 146 bis 148 S. getreulich nachzukommen.

Digitized by Google

von ihm ab, so gieb nicht mir allein, sondern vielmehr deiner vernünftigen Einsicht die Schuld.

§. 2. Vielleicht weist du noch nicht, daß 1737, zu Hamburg im güldenen A B C eine Schrift unter dem Titul: **Der critische Musicus**; und zwar alle 14 Tage ein Stück von vier Octavblättern ausgegeben worden. **Den ersten Theil**, welcher aus 26 Stücken bestehet, beschloß der sonst ungenannte Herr Verfasser 1738 mit einer Zuschrift an seinen Vater, Herrn **Johann Scheibe**, hochedlen und kunsterfahrnen Orgelmacher zu Leipzig, nebst beygefügter Vorrede, Register und einem sonderbaren Anhange. Der zweyte **Theil** wurde 1739 mit dem 27sten Stücke angefangen, und bey Rudolph Beneke alle 8 Tage ausgegeben, bis endlich der Criticus 1740 im 78sten Stücke, wider aller Leser Vermuthen, gänzlich Abschied nahm, iedoch die Zuschrift an des Herrn Grafen **von Manteufel** Excellenz, ingleichen die Vorrede und das Register nachschickte.

§. 3. Als ich das erste Stück des critischen Musici gelesen, entstunden in mir folgende Gedanken: Nun wird es auf dem musicalischen Horizonte bald Tag werden, da nämlich die rühmlichen Bemühungen eines unermüdeten **Mattheſons**, durch den erwünschten Beytritt eines grundgelehrten **Mizlers** und muthigen **Scheibens**, nicht nur unterstützet, sondern auch von Zeit zu Zeit weiter fortgesetzet werden sollen, u. d. g. Allein durch die folgenden Stücke wurde meine Freude versalzen. Denn als ich mir, nach Anleitung der 63sten Seite im ersten Theile, die wahre Größe eines musicalischen Schriftverfassers vorstellte, der alles mit der anständigsten und mit der

erha-

erhabensten Art verrichtet: so betrachtete ich zugleich unsern Criticum, und befand ihn an vielen Stellen „als einen elenden Held, der durch seine unordentlichen „und falschen Gedanken, die wider die Vernunft und „wider die Natur streiten, durch seine beständige Ta„delsucht, durch unaufhörliche Schimpfworte, durch „die heftigsten, schändlichsten und tadelnswürdigsten „Ausdrückungen sein elendes, sein verwerfliches, sein „pöbelhaftes Gemüth und seinen niederträchtigen und „kriechenden Geist verrathen."

§. 4. Wegen des Briefes im sechsten Stücke vermuthete man bald einen neuen Federkrieg: weil nämlich der critische Musicus einige Musicverständige getadelt, sonderlich aber den berühmten Herrn Capellmeister **Bach** heftig angestochen. Denn ob gleich auf der 41sten Seite vorgegeben wurde, daß der Brief von einem reisenden Musikanten an einen Meister der Musik abgefasset sey: welcher letztere des Briefes Einschaltung verlanget habe; so erfuhr man doch bald, daß der Criticus diese allzufeine Satyre selbst verfertiget. Sollte er über diesen unvermutheten Bericht stutzen; so beliebe er sich der damaligen musikalischen Umstände zu Hamburg unschwer zu erinnern, und das Alphabet seiner treuen Freunde durchzusehen: so wird er seinen besten Mann darinn finden. Wofern er aber besorget, daß vielleicht mehr als einer seiner vermeynten Freunde diese Heimlichkeit offenbaret: so nenne er nur künftig den Meister der Musik, welcher ihn um die Einschaltung des sogenannten **merkwürdigen Briefes** ersuchet: alsdenn wird dis Räzel leicht aufzulösen seyn. Bis dahinn glaubet iedermann, daß der critische Musicus

bey der Wahrheit vorbey spazieret sey. Der hieher gehörige Beweis lieget in demjenigen Ausdrucke, da er auf der 11ten Seite seiner Beantwortung mit der größten Kühnheit saget, „daß dem Herrn Capellmei„ster Bach Gerechtigkeit wiederfahren.“

§. 5. Vielleicht werden diejenigen, welche die critischen Blätter und andere hieher gehörigen Schriften noch nicht gelesen, begierig seyn zu wissen: ob der Herr Capellmeister Bach dazu stille geschwiegen? Antwort: Da selbiger, wegen überhäufter Amtsgeschäfte nicht im Stande war, dem critischen Musico gehörig zu begegnen: so nahm der Herr Magister Birnbaum zu Leipzig sich dieser Sache an, und schrieb

Unpartheyische Anmerckungen über eine bedenckliche Stelle in dem sechsten Stücke des critischen Musici. In 8. Ein Bogen und sechs Blätter.

Diese unpartheyischen Anmerkungen hat der Herr Magister Mizler dem ersten Bande seiner musikalischen Bibliothek, im 4ten Theile auf der 62sten bis 73sten Seite einverleiben lassen. So bescheiden der vorhin erwähnte Herr M. Birnbaum den critischen Musicum angeredet, desto unbescheidener und verworrener erfolgte die

Beantwortung der unpartheyischen Anmerkungen ꝛc. ausgefertiget von Johann Adolph Scheibe. Hamburg, 1738. drittehalb Bogen in 8.

Diese verunglückte Beantwortung ist bey dem ersten Theile des critischen Musici als ein Anhang zu finden.

Digitized by Google

den. Hierauf erblickte man mit vielem Vergnügen

M. Johann Abraham Birnbaums Vertheidigung seiner unpartheyischen Anmerkungen ꝛc. wider Joh. Adolph Scheibens Beantwortung derselben, 1739. sechs Bogen in 8.

Mit dieser wohlgerathenen Vertheidigung hat der Herr M. **Birnbaum** eine neue Probe seiner ihm beywohnenden Bescheidenheit und Gründlichkeit abgeleget. Und obgleich auf der 75 und folgenden Seite, von den nöthigen Wissenschaften eines vollkommenen Componisten, ein wenig zu sparsam geurtheilet worden; so kann man dem gelehrten Herrn Verfasser solch kleines Versehen leicht übersehen: weil die Musik nur sein Nebenwerk ist. Wider diese Vertheidigung hat der critische Musicus zwar keine besondere Schrift herausgegeben: aber im **zweyten Theile** an unterschiedenen Orten seinen schädlichen Eigensinn aufs neue verrathen. Alle unpartheyische Leser ersehen aus diesem umständlichen Berichte, daß er im **sechsten Stücke**, an statt einer erlaubten Satyre, eine schändliche Schmähschrift bekannt gemachet. Da er nun wegen dieses erregten Aergernisses keine bescheidene und gegründete Vorstellung bisher angenommen, sondern Uebel mit Uebel gehäufet; so ist zu besorgen, er werde mit seiner ehrenrührigen Schreibart sich noch mehr Unruhe auf den Hals laden: welches Ungemach ihm, wegen anderer guten Eigenschaften, niemand wünschet noch gönnet.

§. 6. Nun will ich noch mit wenigen melden, unter

welcher Absicht gegenwärtige Schrift abgefasset worden: Es hat nämlich der Herr M. Mizler, im ersten Bande der musicalischen Bibliothec, des critischen Musici ersten Theil mit bescheidener Feder beurtheilet, und nach Erfoderung der Umstände theils seinen Beyfall gegeben, theils vernünftige Einwürfe beygefüget. Diese aber hat der critische Musicus nicht so aufgenommen, wie er doch auf der 5ten Seite der Vorrede, ingleichen auf der 8ten Seite des ersten Stückes fest versprochen, sondern im zweyten Theile an vielen Orten mit Leugnen, mit Wortverdrehungen, mit spitzfindigen Ausdrücken, mit ehrenrührigen Benennungen, ja so gar mit Trotzen und Pochen sich dermassen blosgestellet, daß viele seiner Freunde sich schämen, mit ihm Umgang gepflogen zu haben. Verlangen meine Leser zu wissen: ob der von ihm sehr beleidigte Herr M. Mizler sich deshalb nicht gereget? so kann ich versichern, daß es noch nicht geschehen sey, auch niemahls geschehen werde: Denn er lässet sich, im ersten Theile des zweyten Bandes der musicalischen Bibliothec, auf der 146 bis 148sten Seite folgendergestalt vernehmen: „Es ist eine üble Sache „mit Personen, bey welchen die Leidenschaften noch „nicht gereiniget sind, zumahl wenn ein niederträchtiger Stolz die Oberhand hat, umzugehen, und eine „schmuzige Arbeit, mit Leuten zu streiten, die weiter „nicht viel mehr gelernet, als daß sie ehrliche und rechtschaffene Männer bey allen Gelegenheiten verwegen „anzwacken, und durch sinnreiche Thorheiten bey ihres „gleichen sich gefällig zu machen suchen. Dieser Art „Leute nichtswürdigen Vorwitz strafen schon selbst die „Folgen, die nach und nach aus ihrem pöbelhaften

„Muth-

„Muthwillen entstehen. Und der Haß, den sie sich „dadurch bey weisen Männern thörichter Weise auf „den Hals laden, schadet ihnen mehr, als ihnen der „niederträchtige Beyfall kleiner Geister helfen kann. „Es ist für den critischen Musikanten eine gar schlech„te Ehre, daß er durch seine Blätter bewiesen, daß er „die Zahl dieser Leute vermehre. **Johann Adolph „Scheiben** verstehe ich nicht darunter, denn da ie„dermann, der ihn und seine Gemüthskräfte genauer „kennet, mit vieler Wahrscheinlichkeit behauptet, daß „er nichts weniger als der Verfasser des crit. Mus. „sey, sondern nur seinen Namen darzu hergelehnet „habe, so will ich auch seiner Person weder das Böse „noch das Gute, so im critischen Musikanten befind„lich ist, aufzudringen suchen. Der wahre Verfas„ser sey, wer er wolle, so ist offenbar, daß solcher ein „den Leidenschaften unterworfener Mann sey. Und „weil mir auch begegnet, daß mich der critische Mu„sikant im **zweyten Theile** seiner Blätter etlichemal „unbefugter Weise angebellet, so will ich weiter von „dieser Schrift nichts anmerken, damit ich mich kei„ner Partheylichkeit verdächtig machen möge. Eben „aus dieser Absicht werde ich des critischen Musikan„ten Schriften nicht selbst mehr recensiren, sondern „andern übergeben, die vielleicht mehr zu tadeln fin„den, auch ihn, wenn er sich wider die Bescheidenheit „aufführet, hinwiederum abzufertigen mehr Zeit ha„ben als ich. Ich für meine Person finde gar nicht „nöthig, auf seine gegen mich gebrauchte Anzüglich„keiten nur ein Wort zu schreiben, indem der Ruf, „worinn der critische Musikant stehet, mich schon selb„sten vertheidiget. Ich verzeyhe sie ihm um so viel

„mehr, ie weniger ich mich um dergleichen Thorhei-
„ten bekümmere, und betaure nur den guten Mann,
„daß er sich selbst überall gehäßig und verächtlich
„machet. Aus meiner Feder soll weder critischer
„Musicus noch der Name des angegebenen Verfas-
„sers mehr fliessen, vielweniger werde ich nur eine
„Sylbe von demselben ins künftige mehr schreiben,
„und hoffe, man wird wenigstens so tugendhaft seyn,
„und ein gleiches beobachten.“

§. 7. Wollte der critische Musicus hieraus lustig schlüssen, daß diese Arbeit mir platterdings aufgetragen sey, so irret er wieder: Denn es ist nicht wahrscheinlich, geschweige erweislich, daß der Herr Mag. Mizler sich iemals ein solches Recht über unbekannte Personen angemaasset. Vielmehr ist folgender Umstand die stärkste Triebfeder gewesen, mich dieser verdrüßlichen Arbeit zu unterziehen, da nämlich einige auswärtige Anfänger der musikalischen Composition mich mehr als einmal schriftlich befraget: Wie sie diejenigen Blätter des critischen Musici verstehen sollten, auf welchen die Mathematik ihnen bald widerrathen, bald angepriesen, und endlich gar für schädlich ausgeschrien worden? Diese wichtige Frage nun gehörig zu beantworten, mußte ich den critischen Musicum nochmahls mit Bedacht lesen, um dessen mancherley irrige Meynungen von den übrigen guten Gedanken richtig abzusondern. Bey dieser Untersuchung wies mir sein strafbares Bezeigen gegen unterschiedene ansehnliche Männer die gesuchten Ursachen: Warum bisher niemand sich wagen wollen, des Critici ungeziemende Anzwackungs- und Beantwortungsart öffentlich zu ahnden? Ich selbst habe,

wegen

wegen seiner mehr schmähenden als stachlichten Schreibart lange Zeit Bedenken getragen, diese so bescheidene als nachdrückliche Recension, welche schon längst fertig gelegen, der Presse zu überlassen. Weil aber zu besorgen ist, es möchten junge Leute aus etlichen seiner 78 Blätter schädliche Vorurtheile saugen, so habe ich mich, aus schuldiger Hochachtung für die edle Musik, endlich überwunden, und trete hiermit dem hitzigen critischen Musico mit beherzter Gelassenheit vor die Augen, unter dieser patriotischen Erklärung: Es ist besser, daß eine einzele Person von einem solchen ungesetzten Critico unverdienter Weise angezwacket werde, als daß so viel Anfänger der musikalischen Composition, wider ihr Wissen und Willen, von ihm in den Irrgarten der Einbildung verleitet werden sollen. Ich trage anbey kein Bedenken, öffentlich zu gestehen, daß ich in meiner Jugend eben so, wie der critische Musicus, das höchstschädliche Vorurtheil eingesogen: ob könne die Mathematik mein Vorhaben nicht befördern. Ich componirte also bis ins vier und zwanzigste Jahr getrost drauf loß, mit durchgängigem Beyfall derjenigen, welche das in dergleichen Fällen benöthigte Urtheil lediglich von der wankenden Einbildungskraft eingeholet. Vernünftige Leser können also leicht gedenken, wie froh ich geworden, als mir die bedächtliche Lesung etlicher **Wolfischen** Schriften noch zu rechter Zeit den benöthigten Leitfaden anwies, wodurch meine angebohrne Begierde nach den Grundsätzen der Musik durchgehends gerechtfertiget wurde. Der dadurch erlangte Nutzen und die darüber empfundene Freude erhielten nachgehends einen merklichen

Zuwachs, als die Mizlerischen Schriften mich versicherten, daß ich auf die rechte Spur gerathen.

§. 8. Ich weiß zwar wohl, daß viel Componisten sich nicht in den Umständen befinden, dieser angezeigten Spur sogleich glücklich nachzufolgen. Ich habe aber auch erhebliche Ursachen zu glauben, daß sich keiner, mit Bestande der Wahrheit, könne gelüsten lassen, diesen Weg vor verführend zu halten. Es würde also derjenige mehr mitleidenswerth als auslachenswürdig seyn, der sich dießfalls auf den critischen Musicum berufen wollte: sintemal dieser im 71 und 72sten Stücke nicht einmal den Statum Controuersiae verstanden; seiner vielen Widersprüche itzt zu geschweigen, die ich weiter unten anzeigen werde. Wohlan denn, ihr Anfänger der musikalischen Composition, lasset euch durch seinen verwirrten Vortrag nicht irre machen! Lernet vielmehr wissenschaftlich verstehen, was eure Absicht eigentlich sey, und durch welche Mittel ihr diese Absicht erhalten könnet! Ich kann euch zwar nicht versichern, ob unter des Critici Kleidung mehr als eine Person stecke, welche diesen, wider die Natur der Musik streitenden, Unfug so heftig getrieben. Aber dis ist mir so wohl wie andern bewußt, daß unterschiedene in musikalischen Aemtern stehende Männer, ohne sich mit einander zu bereden, durch Lesung der Wolfischen und Mizlerischen Schriften überzeuget worden, daß sie vorhin des rechten Weges verfehlet: und sich dadurch ermuntern lassen, das versäumte mit unermüdetem Fleisse möglichst nachzuholen. Wie man nun diese frohen Umstände als einen gesegneten Anfang der längst gewünschten Reformation der Musik anzuse-

hen

hen hat; und wie ein ieder verpflichtet iſt, mit ſeinem, von dem allweiſen Gott und der gütigen Natur erhaltenen Pfunde, auf die beſt-möglichſte Art zu wuchern: alſo wird ein ieder behülflich ſeyn, damit die ſeither auf dem Compoſitionsthrone geſeſſene tyranniſche **Einbildungskraft** dem Menſch-möglichen **geläuterten Verſtande** die ſouveraine Herrſchaft wieder übergeben müſſe; iedoch ihren gehörigen Platz als eine unterthänige Beyſitzerinn behalten möge: alsdenn wird der, bey der Muſik ſo lange geſuchte, **gute Geſchmack** zugleich hergeſtellet ſeyn.

§. 9. Vor Schlüſſung dieſer Einleitung erſuche ich den critiſchen Muſicum, mir nicht zu verargen, daß ich ſeinen erſten Theil einigermaaſſen aufs neue beurtheile. Es geſchiehet ſolches nicht, um der im 6ten §. rühmlichſt erwehnten **Mizleriſchen** Recenſion zu widerſprechen, oder in der Einbildung, es beſſer zu machen: ſondern lediglich denjenigen Leſern zum Beſten, welche die hieher gehörigen Schriften nicht ſo gleich bey der Hand haben können. Ferner rechne er nicht mir, ſondern ſich ſelbſt zu, wenn ihm meine Beurtheilung hin und wieder unordentlich zu ſeyn ſcheinet. Denn da er in beyden Vorreden geſtehet, daß ſeine Materien theils nicht in einer gehörigen Ordnung auf einander folgen, theils auch durch andere Nebendinge öfters unterbrochen worden: ſo halte ich mich nicht weiter verpflichtet, als nur die Gegenden und Urſachen ſeiner Irrthümer, nebſt den Quellen der übrigen geſunden Gedanken, getreulich anzuzeigen.

Erster Theil

des mit nachdrücklicher Bescheidenheit beurtheilten critischen Musici.

von 1737. bis 1738.

§. 10.

Das erste Stück giebt zu erkennen, in welchen Umständen die Musik in Deutschland bisher gewesen, und erkläret die Absichten des critischen Musici. Nachdem er gleich anfangs berühret, daß die Dicht- und Redekunst bey uns Deutschen durch die besten critischen Reguln nunmehr zu grosser Vollkommenheit gediehen, die Musik aber noch in grosser Verwirrung liege; so träget er, auf der ersten Seite unten, die wahren Ursachen dieser schädlichen Begebenheit in folgenden Worten vor: „Wir haben uns „mehrentheils nur noch mit Vorurtheilen und mit „Nachahmungen beholfen. Der Verstand ist, wie „man leicht denken kann, gänzlich zurück gesetzt wor„den. Ein übles Gehör hat allein den Ausspruch „gethan.“ Gewiß, hätte der critische Musicus diese Ausdrücke gegen die Grundsätze der Musik bedächtlich gehalten; so würden seine erfolgten Blätter nicht so viel widersprechende Meynungen von der Musik überhaupt, und ins besondere von dem bald geleugneten, bald eingestandenem Nutzen der Mathematik bey der musikalischen Composition aufzuweisen haben.

§. 11. Da der Herr Verfasser auf den folgenden drey Seiten über die in Deutschland hochgeachtete italienische Musik grosse Klagen führet; so will ich ihm ohnmaßgeblich rathen, sich mit denjenigen Compo-

Digitized by Google

ponisten, welchen er bisher auf gut Deutsch nachgeahmet, in keine Rechnung einzulassen: Widrigenfalls dürfte er zu kurz kommen, und ein sehr kleines Eigenthum für sich behalten. Er mache sich demnach zur Antwort bereit, wenn die Italiener folgende 2 Fragen an ihn ergehen lassen:

I. Da der critische Musicus auf der zweyten Seite ganz dreiste saget: „Daß wir Italiener nur allein „Schuld haben an dem Verfalle, in den die Musik „bey gelehrten und vernünftigen Leuten gerathen;“ so ist die Frage: ob er beweisen könne, daß wir ihn und seine Landsleute gezwungen, uns blindlings nachzuahmen?

II. Wofern er eine bessere Einrichtung der Musik erfunden, warum beweiset er solche nicht mit practischen Werken? Denn seine bisherige Setzart ist lediglich ein italienischer, französischer und pohlnischer Mischmasch, welcher bey ihm, durch öftere Anhörung und Betrachtung sehr vieler unterschiedener musikalischer Stücke, gleichsam zur andern Natur geworden.

§. 12. Am Ende der 4ten Seite heget der critische Musicus von dem unwidersprechlichen Vorzuge der Vernunft vor dem Gehör seine Gedanken, und hält auf der 5ten Seite für nöthig, „daß itzt ein Aristides Quintilianus die Welt, theils zu einer „vernünftigen Betrachtung, Verfertigung und Ausübung, theils auch zu einer höhern Achtung der „Musik aufmuntern möchte.“ Hierzu hat der Herr Capellmeister Mattheson bereits einen guten Anfang gemacht: welchen der Herr M. Mizler so glücklich als beherzt gefolget. Vielleicht giebt sich

der hierzu benöthigte dritte Mann auf der 7den Seite unter folgenden Worten an: „Du siehest „also einen critischen Musicum.“ Gewiß, so vortrefflich dieser Titel, desto wichtiger ist das Amt. Weil man aber mehr als eine Ursache zu zweifeln findet, daß ein einziger Mann die bisher fehlende Critik über alle Theile der Musik vollständig liefern könne; so lasset uns Achtung geben: wie weit unsers Critici Vorhaben sich erstrecket. Er erkläret sich folgendergestalt: „Unsere Untersuchungen sollen auf „andere Art geschehen, als dir vielleicht unter diesem „Titul unter die Augen gekommen ist.“ Wem des Herrn **Mattheſons** Schriften bekannt sind, der siehet sogleich, daß dessen Critica Musica hiermit angestochen worden. Zwar sucht der critische Musicus im zweyten Theile, auf der 134sten Seite, sich disfalls zu entschuldigen: allein eigentlich will er mit krummen Wortverdrehungen dem Herrn **Mattheſon** öffentlich schmeicheln, verdeckter Weise aber andeuten, daß sich niemand ferner unterstehen solle, mit bescheidenen Erinnerungen und vernünftigen Einwendungen hervorzutreten. Da nun der critische Musicus einem seiner besten Freunde und Gönner schon so artig begegnet; wie wird er mit mir als einem ihm Unbekannten verfahren? Jedoch getrost! die Wahrheit schützet mich.

§. 13. Wie nun hieraus erhellet, daß der critische Musicus von der Mattheſonischen Art zu critisiren sich lossagen wollen; also giebt er sein eigentliches Vorhaben in diesen Worten noch deutlicher zu erkennen: „Denn wir werden a) lediglich auf den guten „Geschmack sehen, damit diese Bogen b) Gelehrten

und

„und c) Ungelehrten, sonderlich aber d) den eingebil-
„deten Nachahmern der Italiäner nützlich seyn mö-
„gen.“ So viel Worte, so viel Pfundstücke. Ich will eins nach dem andern abwägen:

a) So löblich das Unternehmen ist, den guten Geschmack in der Musik herzustellen: so gewiß erfodert sonst das Amt eines critischen Musici ein weit mehrers. Wer kann aber dem Herrn Verfasser verbieten, lediglich auf den guten Geschmack zu sehen? Und wem gefällt nicht, daß selbiger auf freundliches Erinnern des Herrn M. Mizlers (s. musikal. Bibliothek I. Band, V. Theil, 1 bis 4 Seite) nachgehends selbst im zweyten Theile 108. u. f. f. S. gestehet, daß er der vortrefflichen critischen Dichtkunst eines der scharfsinnigsten Criticverständigen unserer Zeiten, nämlich des Herrn Prof. Gottscheds, vieles zu danken habe? Ja wer wird nach Durchlesung des critischen Musici zweifeln, daß er zur Herstellung des guten Geschmacks weiter nichts anpreisen können, als was unsre besten Componisten schon vor seiner ersten Erscheinung zur Ausübung gebracht? So sehr dieser Umstand zu betauren ist, desto mehr kann ich meinen Lesern rathen, das II. und III. Hauptstück der vorhin belobten critischen Dichtkunst bedächtlich durchzulesen; iedoch den bekannten wichtigen Unterschied der Wissenschaft und der Kunst nicht bey Seite zu setzen: alsdenn wird man die letzten Worte meines 8ten §. keiner Dunkelheit beschuldigen können.

b) Weiter vermeynt der critische Musicus, mit seiner Arbeit den Gelehrten nützlich zu seyn. Man setze nun den Fall: es wollten einige wahre Gelehrte sich die Mühe geben, seine Schrift durchzulesen; vermerkten aber dabey, daß der Herr Verfasser nicht als ein Criticus, sondern nur meistentheils als ein ungewisser Historicus und satyrischer Moralist von der itzigen Musik

Musik geschrieben; so werden sie seine Schrift unter diesen Gedanken weglegen: „Wo bleibet denn die „versprochene gründliche Untersuchung der Musik? „Man kann ja von derselben Beschaffenheit, Anordnung und Würkung eher nichts gewisses sagen, bis „sie als eine Wissenschaft aus mathematischen und „physicalischen Gründen genau geprüfet worden. „Da er aber den Nutzen der Mathematik bey der „musikalischen Composition zuletzt gänzlich leugnet, „so kann seine Critic den Gelehrten nicht nützlich „seyn, sondern gehört dissfalls in die träumende „Welt."

c) Noch weniger kann sie bey **Ungelehrten** fruchten: Denn da diese ohnedem von den gründlichen Untersuchungen kaum einige Nachricht verlangen; Vielmehr nur was gefideltes oder gepfiffenes lieben, und nun vollends den ungelehrten Rath erhalten, die Mathematik zu meiden; so wird zwar der gröbsten Unwissenheit Thür und Angel aufgesperret: allein die Wahrheit läßt diesen ungebetenen Gast nicht eintreten.

d) Uebrigens widerstreite ich nicht, daß der critische Musicus **den eingebildeten Componisten und blinden Nachahmern der Italiener** einigermaßen nützlich seyn könne. Denn diese haben nunmehr dasjenige in einem kurzen Inbegriffe schriftlich vor Augen, was der Herr Verfasser, theils bey Durchblätterung mancherley Partituren, theils bey Anhörung unterschiedener Musik nach und nach mühsam gesammlet, und dadurch erwiesen, daß er kein blinder, sondern ein hellsehender Nachahmer der besten Componisten sey. Nimmt er diesen Ausdruck übel auf, so giebt er nicht undeutlich zu verstehen, daß er sich aus ungemessenem Hochmuthe für den allerbesten Componisten halte.

§. 14. Auf der 8ten Seite verspricht unser Criticus, „sich allemal nach den Vorschriften der Welt-

„weis-

„weisheit und ihrer Theile zu richten: weil er ohne„dem glaubt, daß ein Componist die Weltweisheit, „aus dieser aber insonderheit die Natur- und Sitten„lehre **genau** verstehen müsse.“ Ich glaube dis ebenfalls, iedoch mit dem Bedeuten, daß niemand die Natur- und Sittenlehre **genau** wird verstehen lernen, der nicht vorher in der Mathematik wohl bewandert ist.

§. 15. Unter welcher Absicht aber der critische Musicus **überhaupt** hervorgetreten, vernimmt man aus folgenden treuherzigen Worten: „**Ueberhaupt** „soll dieses ganze Unternehmen den Weg bahnen, da„mit man durch ein völliges **Systema** die Theile „und Gründe der Musik desto leichter in eine nöthige „Gewißheit setzen kann.“ Hiermit versprach der critische Musicus, am 5ten März 1737, ein musikalisches System aufzurichten, wozu er 1739, in seiner **Abhandlung von den musikalischen Intervallen und Geschlechten**, schon den Grund geleget. Wollte iemand aus Neugierigkeit fragen: ob dis Gebäude unterdessen schon ziemlich in die Luft; ich wollte sagen: in die Höhe gebracht worden? so wird er von allen unpartheyischen gelehrten Musicis zur Antwort erhalten: daß es, wie der Kinder aufgestellte Chartenblätter, plötzlich eingefallen. (Man sehe meine Abhandlung, benannt: **Der musikalischen Intervallen Anzahl und Sitz**, welche nächstens in der ersten **Sammlung** eigener Schriften und Abhandlungen von den Mitgliedern der musikalischen Gesellschaft zum Vorscheine kommen wird.)

§. 16. Fast am Ende dieses ersten Stückes zeiget sich folgende höfliche Bitte: „Wir ersuchen inzwi-

„schen

„schen alle aufrichtig gesinnte deutsche Componisten, „diese Blätter so anzusehen, wie sie es verdienen; und „sollten wir einmal nach ihrer Meynung irren, uns „solches auf höfliche Art zu verstehen geben.“ Wie er nun durch diese Worte auch von mir verlanget, seine Blätter so anzusehen, wie sie es verdienen; so erfordert meine Schuldigkeit, ihm auf höfliche Art zu zeigen, wo er wider sein Vermuthen geirret. Irren ist menschlich, und einen Verirrten auf den rechten Weg zu bringen ist vernünftig.

§. 17. Im zweyten Stücke findet man eine sehr kurze Historie der Musik, wie sie, von den ersten Zeiten an bis itzt, bald gestiegen, bald gefallen, und endlich zu der itzigen Beschaffenheit gelanget. Kaum hatte der critische Musicus, 14 S. den Herrn Ceremonienmeister König, für den Verfasser der beliebten Oper, Sancio, ausgegeben, so bewies Herr Mattheson in seinem vollk. Capellmeister, S. 26, 44 und 45 §. daß der berühmte venetianische Abt, Francesco Silvani, dieses erhabene Muster dramatischer Dichtkunst schon vor 40 Jahren verfertiget: welches nachgehends vom obgedachten Herrn König übersetzt worden. Wer den ersten Band der Mattheſonischen Critic hat, vergleiche daselbst die 288ste Seite mit meiner aufrichtigen Anzeige, und zweifle alsdenn nicht mehr, daß auch der beste Criticus sich von seinem Geschichtschreiber könne verleiten lassen.

§. 18. Ferner unterstund sich der critische Musicus, 15 S. seinen Lesern weiß zu machen, ob hätte der gelehrte und unglückliche Rathsherr, wie auch dreymaliger Bürgermeister zu Rom, Boethius, in

seinem

ſeinem Buche de Conſolatione Philoſophiae von der Muſik ausführlich gehandelt. Allein der vorhin angezogene **volkk. Capellm.** bemerkte auch dieſen allzufeinen Scrnitzer, 26 S. 40 §. unter folgenden Worten: „**Boethius** hat in ſeinem Werklein de „Conſolatione Philoſophiae gar nicht von der Mu„ſik, geſchweige ausführlich davon gehandelt. Wohl „aber hat er ſolches gethan in fünf andern und ganz „beſondern Büchern, welche viel älter ſind als jenes, „u. ſ. w.“ Beyläufig muß ich berühren, daß der Innhalt dieſer 5 Bücher in dem beliebten **Waltheriſchen muſikaliſchen Wörterbuche**, 99 u. f. S. zu erſehen iſt.

§. 19. Auf der 16ten Seite gedenket der critiſche Muſicus des bekannten Ceſti, bey welchem manche die rechte Quelle gefunden zu haben vermeynet, woraus der Wahn gefloſſen: **daß die Italiener die Erfinder und Ausbreiter der Muſik wären.** Allein der Herr Capellmeiſter **Mattheſon** verſichert im mehrgedachten Werke, 24 S. 31 bis 33 §. „daß „man durch ſolches Vorgeben ſeine Seichtgelehrſam„keit in der muſikaliſchen Geſchichtskunde ziemlich „verrathen.“ Hieher gehören auch des Herrn Prof. **Gottſcheds Gedanken von Opern**, welche der Herr M. **Mizler** dem II. Bande der muſikal. Bibliothek, mit Anmerkungen einverleibet hat. Meines Erachtens läſſet ſich das Vorurtheil wegen der italieniſchen Muſik leicht heben, wenn man Zeit und Umſtände gehörig unterſcheidet. Ich ſage ſo: Die Italiener haben zum Anbau der itzigen Muſik, ſeit etlichen Jahrhunderten, zwar vieles, iedoch nicht alles erfunden. Denn da iedermann eingeſtehen muß,

daß die Zu- und Aufnahme der Musik von dem Anwachse der übrigen Wissenschaften entstehet; diese aber, nach dem Zeugniß der Geschichte der Gelehrsamkeit, bey jenen eher als bey uns hervorzuwachsen angefangen; so ist es eine vergebliche Bemühung, den sinnreichen Italienern die Ehre der Erfindung und Ausbreitung vieler Musikarten gänzlich abzusprechen. Uebrigens ist nicht zu leugnen, daß etliche, zur Auszierung der Musik, nach Deutschland gerufene ausländische Musici, durch ungemessenen Hochmuth, heftigen Neid und unersättlichen Geiz, unsern tüchtigen Landesleuten grossen Schaden und viel Verdruß verursachet. Allein dieses Unheil wird künftig wegfallen, wofern die itzt in erwünschter Blüthe stehenden Wissenschaften von schädlicher Witterung befreyet bleiben, und von uns mit unverdrossenem Fleisse **mathematisch abgewartet**, und mit unermüdeter Aufmerksamkeit **physikalisch gesaubert** werden: alsdenn werden wir, und noch vielmehr unsre Nachkommen, die schönsten Früchte reichlich einsammlen können. Ich schlüsse diesen Satz mit unsers Critici letztern schönen Worten auf der 16ten Seite: „Glückselige Zeiten, wenn endlich unsere Musikverständige „das Lob erhalten, welches ehemals den Griechischen „gehörte, die nicht nur Meister in der Musik, sondern „auch Weltweisen waren!“ und nehme sie nach **Platonis** Verstande, welchen der Herr M. **Mizlet** im 5ten Theile des ersten Bandes der musikalischen Bibliothek auf der 38 und 39ten Seite kund gemacht.

§. 20. Da der Herr M. **Mizler** schon ausführlich bewiesen, daß der critische Musicus im **dritten**

Stücke

Stücke die theoretischen und practischen Theile der Musik unrichtig aus einander gesetzet, und zugleich sich selbst widersprochen, indem er auf der 19ten Seite die mathematischen Untersuchungen von der Theorie ausgeschlossen, und doch auf der 20sten Seite wieder angenommen; so werden meine Leser mit dieser aufrichtigen Anzeige verhoffentlich zufrieden seyn, und mit mir denken: Einem Zeitungsschreiber deutet man es nicht so übel, als einem Critico, wenn er dasjenige Mährchen widerrufet, welches er vorher auf der hamburger Börse für eine Wahrheit ausgegeben.

§. 21. Im vierten Stücke machet der critische Musicus nicht nur seine eigene, sondern auch eines Ungenannten Erklärung der Melodie bekannt, deren erstere zu wenig, und die andere zu viel sagt. Vielleicht erwecket dieser doppelte Umstand bey einigen meiner Leser ein Verlangen nach einer **Sacherklärung**, aus welcher sich alle Lehrsätze der Melodie herleiten lassen? Wohlan, hier ist sie, wie selbige belobter **M. Mizler** schon 1736 niedergeschrieben, und 1739, in seinen **Anfangsgründen des Generalbasses**, 155 §, wiederholet hat, unter folgenden Worten: „Die Hauptmelodie ist eine solche natürliche und abgemessene Verbindung verschiedener hoher und tiefer Töne nach einander, welche ihr beständiges Absehen auf den harmonischen Dreyklang hat, und auf welche sich die ganze Ausarbeitung eines musikalischen Stückes gründen muß, und ordentlicher Weise die höchsten Töne hat.“ Hat iemand bey müßiger Zeit die Geschicklichkeit, aus dieser vollständigen Definition etwas nützliches zu ziehen, und selbiges der

lehrbegierigen Welt mitzutheilen, der wird sich so wohl Ehre als Dank erwerben.

§. 22. Ich halte diejenigen Melodien für die besten, welche, ohne harmonische Begleitung schon einen deutlichen Abriß der vorhabenden Erregung oder Stillung des Gemüths aufweisen. Auf die Frage: Wie gelangt man denn zur Verfertigung solcher würkenden Melodien? gebe ich zur Antwort: Man lese des critischen Musici wohlgerathenes **fünftes Stück** mit Bedacht, so wird man sich durch dessen lebhafte Ausdrücke doch nicht abhalten lassen, den melodischen Eisbrecher, ich meyne des ruhmwürdigen Herrn **Mattheſons Kern melodischer Wissenschaft,** und noch vielmehr desselben **vollkommenen Capellmeister** zu Rathe zu ziehen. Wer aber hier noch zu wenig melodischen Trost findet, der lerne die einzelen Klänge, nach Beschaffenheit der Gemüthsbewegungen, in dem harmonischen Dreyklange aufzulösen. Oder deutlicher: Man verschaffe sich, vermittelst der Mathematik und Philosophie, eine möglichst-vollkommene Erkenntniß der Töne und der Gemüthsneigungen, wie solche in den **Mizlerischen** Schriften mehr als einmal angerathen worden.

§. 23. Wegen des **sechsten Stückes** habe ich im 4 und 5ten §. schon mehr beygebracht, als dem daselbst ungenannten Briefsteller lieb seyn wird. Im **siebenten Stücke** findet man nachdrücklich erwiesen, daß das Lächerliche und Unordentliche in den Opern nicht nur von den Poeten, sondern auch von den Componisten, Sängern und Sängerinnen entstanden.

§. 24.

Digitized by Google

§. 24. Wüßte mancher erfindungsarmer Componist, daß das folgende **achte, neunte** und **zehnte Stück** hauptsächlich von der musikalischen Erfindung und Schreibart handele; er würde selbige unbesehens, als einen sonderbaren Inventionskasten, gerne mit etlichen Ducaten bezahlen: in der Hoffnung, sich zeitlebens damit zu behelfen. Wie aber die Uebereilung niemals nützlich ist, also wird man, nach meinem ohnmaßgeblichen Rathe, diesen kostbaren Einkauf so lange verschieben, bis man meine völlige Beurtheilung in gehörige Betrachtung gezogen. Itzt will ich nur anzeigen, daß der critische Musicus sich abermal widerspricht, indem er auf der 57sten Seite die Kunst der Natur vorzieht, wenn er schreibet: „Die Kunst muß insgemein verschaffen, daß die Na„tur ihre Kräfte ordentlich und vernünftig an den „Tag bringen kann.“ Hingegen 65 S. bekennet er ganz recht mit **Schellhafern**:

„Die Kunst kann nur den Schein und nicht das Wesen geben.

„Folgt sie nicht der Natur, so fehlt ihr Kraft und Leben.

Er suche demnach den nöthigen Unterricht im 5ten Theile der musikalischen Bibliothek, auf der 55 bis 63sten Seite; ingleichen auf der 72 und 73ten Seite; wie auch in des Herrn Prof. **Gottscheds critischen Dichtkunst.**

§. 25. Das **eilfte Stück** ist ein Brief, welchen der critische Musicus, allem Ansehen nach, an sich selbst mit der Unterschrift: **Lucius** abgefasset, um vielleicht seinen H... Gönnern einigermaßen Recht zu lassen, welche ihm, wegen der vorher allzusehr verachteten italienischen Musik und Oper, gegründete

Einwürfe gemacht. Das zwölfte Stück handelt von den vornehmsten Eigenschaften, welche ieglicher practische Musicus, Sänger und Spieler, nothwendig besitzen muß. Der im dreyzehnten und vierzehnten Stücke wohlgerathene Vortrag von der hohen, mittlern, niedrigen, schwülstigen, ungleichen und niederträchtigen Schreibart wird mit des Herrn Cant. Bokemeyers seinen Gedanken über den mancherley Styl friedlich beschlossen. Wer Gelegenheit hat das X. Capitel des mehrgedachten vollk. Capellmeisters 68 bis 93 Seite durchzugehen, der wird die dazu gebrauchte Zeit nicht bereuen, und mit dem Herrn M. Mizler gestehen müssen, daß nicht der critische Musicus, sondern Herr Mattheson der erste sey, der von den mancherley musikalischen Schreibarten was taugliches entworfen. Man sehe musikal. Bibliothek I. Band, 6. Theil, 18 bis 20 Seite. Im funfzehnten Stücke beschäftiget sich der critische Musicus, den italienischen, französischen, deutschen und pohlnischen Styl so gut zu unterscheiden, als selbiger bereits in den mattheſonischen Schriften unterschieden worden.

§. 26. Nachdem er im sechszehnten Stücke über den allzustarken Gebrauch der hohen Singestimmen in der Oper sich beschweret, so thut er auf der 125 und folgenden Seiten einen Vorschlag: „Wie „man in Deutschland eben die Vorzüge erlangen „könne, welche Italien, in Ansehung der Discantisten „und Altisten, zu besitzen glaubet; und wie man bey „uns eben auch die besten Sänger und Sängerinnen „erhalten soll, damit wir unserer eigenen Nation die„jenigen Belohnungen ertheilen mögen, die wir un„nöthi-

„nöthiger Weise den undankbaren Ausländern zu„wenden, dadurch aber uns selbst beschimpfen.“ So vernünftig und practicabel dieser Vorschlag auch scheinet, so dürfte doch dessen Bewerkstelligung noch eine ziemliche Zeit ausgesetzet bleiben. Denn so angenehm dergleichen Vorschläge manchem zu lesen seyn mögen, desto mehr Schwierigkeiten würde derjenige finden, der solche weitaussehende Dinge ohne Beystand hoher Obrigkeit anfangen, geschweige fortsetzen wollte. Man widerspreche mir eher nicht, bis man der Sache nachgedacht, oder selbige zur Würklichkeit gebracht.

§. 27. Im **siebenzehnten** und folgenden Stücken hat der critische Musicus den Hauptendzweck und die Wichtigkeit des Kirchenstyls überhaupt, nach seiner Art, sehr wohl bemerket, und auf der 130 bis 136sten Seite von der musikalischen Einrichtung der geistlichen Cantaten vors erste geredet, und zugleich den Poeten ein und andere nöthige Wahrheit gesaget. Im **achtzehnten Stücke** untersuchet er besonders die **Missen, Motetten, Oden,** ingleichen die Sätze mit einer, mit zwey oder drey Singestimmen. Und damit das vierte Blat nicht leer bleibe, hat der im 25sten §. bekannt gemachte **Lucius** solches mit einem postfreyen Briefe verhindert. Das **neunzehnte Stück** handelt noch ins besondere von den Motetten, und das **zwanzigste** untersuchet das dramatisch eingerichtete Oratorium. Im **ein und zwanzigsten Stücke** befindet sich ein Brief, welchen der A... **Thareus,** nicht nur wegen einer fremden, sondern auch wegen seiner eigenen Erklärung der Melodie, an den critischer Musicum abgelassen.

§. 28. Im zwey und zwanzigsten Stücke wird die auf der 160sten Seite zurückgelassene musikalische Beschaffenheit der Oratorien nachgeholet. Am Ende beantwortet unser sonst jähzorniger Criticus den stachlichten Brief, welchen sein unbekannter **Flavius** beyfügen lassen, wider Vermuthen mit der größten Gelassenheit, und beweiset also, nach Anleitung der 175sten Seite, mit einem rechten Meisterschlusse, **daß er in der Theorie der Musik unverbesserlich sey.** Wie nun ieglicher unpartheyischer Leser dieses verneinet, also werde ich, bey Gelegenheit des 71 und 72sten Stückes, das noch fehlende Siegel draufdrücken.

§. 29. Im **drey und zwanzigsten Stücke** wird anfänglich gemeldet, daß die Reguln bisher in keiner Schreibart weniger als in der theatralischen geachtet worden. Ferner wird von der poetischen Einrichtung der Oper, so wohl in diesem als folgenden 24 und 25sten Stücke, viel nützliches beygebracht, und zuletzt den Operncomponisten eine und andere bekannte Anmerkung erinnerlich gemacht.

§. 30. Im **sechs und zwanzigsten Stücke** nimmt der critische Musicus von seinen Lesern auf einige Zeit Abschied. Zwar nicht aus Mangel der Materie: denn er gestehet, daß er nur von den wenigsten Theilen der Musik auf das kürzeste gehandelt habe; sondern er will, laut der Vorrede, seinen Lesern unterdessen Zeit lassen, ihm entweder Recht zu geben, oder Einwürfe zu machen. Beydes soll ihm gleich angenehm seyn. Das erste würde ihn so wenig aufblasen, als ihn das letzte verdrüssen könne. Wie schlecht er aber sein Versprechen gehalten, liegt leider

am

am Tage. Ferner betauret er auf der 202 und folgenden Seite, daß er nicht noch mehrere Briefe eingeschaltet, welche dem im sechsten Stücke befindlichen gleich sind. Und ich betaure mit allen vernünftigen Lesern, daß er seine, sonst nicht gänzlich zu verwerfende, Schrift mit dergleichen Anzüglichkeiten beschmuzet und beschimpfet. Auf den fünf letzten Seiten hat er sich mit den Musikanten, welche in dem bekannten satyrischen Componisten sonst Pfeifhans, Centrum, Bocksmerten, Leyermaß, Scheergeiger und Jean Tambour heissen, niederträchtig herumgeworfen, wofür er aber schon gebührend abgeführet worden, wie aus den im 5 und 6ten §. angezeigten Schriften zu ersehen.

Zweyter Theil

des mit nachdrücklicher Bescheidenheit beurtheilten critischen Musici.

von 1739. bis 1740.

§. 31.

Damit dieser zweyte Theil meiner Recension nicht ohne Einleitung erscheine, so entlehne ich, mit Erlaubniß des Herrn Capellmeister **Mattheſons**, folgende nachdrückliche Worte, welche in der **Vorrede** zu seinem **vollkommenen Capellmeister**, auf der 9 und 10 Seite, also lauten: „Halbscherzend „muß ich dem unpartheyischen Leser klagen, daß mei„ne arme **musikalische Critik** nun schon zwey„mal bey lebendigen Leibe hat spuken müssen, und „zwar unter der Verkleidung eines Domino, zur „Verbergung ihres schönen Geschlechts. . . . Bey

„der Ausgabe des ersten Theils ließ man sich gar „nichts merken: Die Wiederkunft geht eben so stille „zu; ob ich gleich, auf Erblickung und äusserliche „Betrachtung des sogenannten critischen Musi„cus, schier schwören mögen, ich hätte ihn selbst ge„macht. Aber man wollte sogar, auch auf Erin„nern, meines Vorgangs nicht einmal gedenken. ... „Doch will ich diesen guten Schatten bitten, ins künf„tige blöden Leuten keine fernere Furcht einzujagen: „Und wenn er ja die Rolle eines Popanzes spielen „will, solches nicht unter einer mir gehörigen Maske „zu thun. Ich will ihm lieber auf die Fastnacht „eine andere und ganz neue schenken, die ihn weit „besser kleiden soll, als die entlehnte. Ey! hat denn „nun ein Mensch nicht mehr so viel eigenes, als die „Aufschriften seiner Bücher? daß ich des Inhalts „geschweige. ... Es kommt gar viel auf die Ru„brik eines Buches an: bisweilen mehr, als auf das „Nigrum. Daher ist dergleichen Wegfischung eben „nicht so gar angenehm; ob ich sie mir gleich für eine „Ehre nehme, und deswegen nicht böse bin. Dantur „enim honores molesti.“

§. 32. Im sieben und zwanzigsten Stücke, auf der 1 und 2 Seite dieses zweyten Theils redet der critische Musicus von seinen Freunden und Feinden. Unter die Freunde rechnet er die Ungenannten, welche ihn zur baldigen Fortsetzung und Ausführung der angefangenen Critic veranlasset. Unter den vermeynten Feinden verstehet er diejenigen, welche an ihn solche vernünftige Erinnerungen höflichst haben ergehen lassen, wie er auf der 8 Seite des ersten Theils und in der dazu gehörigen Vorrede verlanget. Ich

habe

habe aber schon angezeiget, daß er solche sehr unbescheiden erwiedert, wodurch er zu verstehen gegeben, daß, ob er gleich hin und wieder Einwendungen vermuthet, doch bis hieher nirgends versprochen habe, bescheiden und gründlich zu antworten. Das heißt: ein Wort, ein Mann. Dieser worthaltende Mann sagt zwar unten auf der 2 Seite: „Ich werde mich „bemühen, in diesem Theile von allen noch übri„gen wichtigen Sachen, Umständen und Vorfällen „der Musik zu handeln.“ Daß er aber sein Versprechen nicht erfüllet, bezeuget er selbst im 78 Stücke und in der zweyten Vorrede. Ich nenne also beyde Theile des critischen Musici, nach seinen eigenen Worten, „ein mangelhaftes und ohne gnugsame „Ursachen abgebrochenes Werk. = = = Und was „achtet man überhaupt ein Buch, wenn es ohne „Schluß und Ende ist, und wenn es gleichsam in der „Geburt wieder ersticket, weil es sein gehöriges „Wachsthum noch nicht erreichet hat?“

§. 33. Auf der 3 Seite verspricht der critische Musicus dreyerley: erstlich, nach der im vorigen Theile angefangenen Gewohnheit, die Fehler und Mängel der Musikanten freymüthig zu entdecken und lächerlich zu machen. Man ersiehet aber auf vielen Blättern, daß er vielmehr sich selbst wider Willen lächerlich gemacht. Zweytens will er seine ehemaligen Correspondenten hier befriedigen. Und ich sage ihm nochmals frey: er würde, seinem Zwecke zufolge, vernünftig gehandelt haben, wenn er, an statt seiner erdichteten Briefe und schmähsüchtigen Blätter, gründliche Untersuchungen über wichtige Materien angestellet hätte. Drittens verheisset er, durchgehends

gehends dahin zu trachten, wie man das wahre Wesen der Musik desto schärfer und genauer erkennen und einsehen möge. Da er aber diejenigen Wissenschaften von der Composition durchaus verbannen will, durch welche man das wahre Wesen der Musik genau erkennen lernet; so beweiset er dadurch, daß er „nicht Kräfte genug besitze, dieses angefangene „Werk zu seiner eigenen Ehre und zu der Leser Nu„tzen fortzusetzen, und sein Versprechen gebührend „zu erfüllen.“

§. 34. Ein sicheres Merkmal ungezogener Kinder ist, wenn sie über bescheidene Erinnerungen sich trotzig bezeigen, und etliche vernünftige Einwürfe für eine Menge Scheltwörter und Grobheiten unbesonnen ausschreyen. Aber wie soll man folgenden Umstand benennen, da unser wohlgezogener Criticus, auf der 4 und 5 Seite, seinen vermeynten Feinden ganz treuherzig ins Ohr saget, daß er ins künftige gar nicht an sie gedenken, noch sich mit ihnen weiter einlassen wolle? Und dem ohngeachtet hat er in diesem **zweyten Theile** hin und wieder sich gegen sie so unleidlich aufgeführet, daß ich mich nicht erinnern kann, in den heftigsten Streitschriften dergleichen schmähende Anzüglichkeiten gelesen zu haben. So tröstlich ihm etwa die, von dem Herrn Ceremonienmeister **König**, geborgte Gedanken hierzu geschienen: so nachdrücklich schläget er sich mit seinen eigenen Worten, welche im ersten Theile, auf der 178 Seite also lauten: „Ist es nicht thöricht, dasjenige zu verwerfen, „was man nicht einsiehet, und ist es nicht abge„schmackt, der Vernunft und der Natur halsstarrig „zu widersprechen? Gewiß! die Unwissenheit, wenn

„sie

„sie ihr männliches Alter erreichet, sich durch eine „Menge Vorurtheile befestiget, und endlich alle ver„nünftige Ueberzeugungen und alles billige Nachsin„nen aus der Seele verbannet hat, kann unmöglich „andere Würkungen hervorbringen. Sie wider„spricht der Wahrheit, sie verwirft die Natur und die „Vernunft, sie achtet keine Vorstellungen, und in die„sem Stolze bringet sie es auf das höchste.“

§. 35. Weil endlich der Criticus auf der 5 Seite sich erbietet, seine dunkeln und irrigen Sätze entweder deutlicher zu erklären und zu vertheidigen, oder auch die Fehler zu erkennen und zu verbessern; so muß ich erst erwarten, ob er mir, besser als andern, Wort halten werde. Widrigenfalls wird sich schon iemand finden, der ihn, nach Anleitung seiner 7 Seite, noch nachdrücklicher überführet, daß er einer Gattung aufgeblasener und lächerlicher Scribenten nachgeahmet, die alle ihre Einfälle ohne Wahl, Ordnung und Unterschied, zu Papiere bringen: weil sie sich immer befürchten, es möchte ihnen irgend ein treflicher Gedanke entwischen, und welche kaum die Stunde erwarten können, da sie ihre Kinder unter der Presse hervorkriechen, und öffentlich ausgestellet sehen.

§. 36. Das 28 und 29 Stück ist eine weitere Ausführung der im 25 Stücke angefangenen Abhandlung des theatralischen Styls in der Musik. Obgleich von der 9 bis 13 Seite kein ordentlicher Vortrag anzutreffen ist; so gestehe ich doch, daß die Hauptabsicht eines Componisten die Erregung und Stillung der Affecten sey. Dargegen verhoffe ich, der Herr Verfasser werde folgender Reihe meiner Gedanken nicht widersprechen können, nämlich: Von

der Erregung und Stillung der Gemüthsbewegungen handelt die Moral; diese gründet sich überhaupt, wie alle Wissenschaften, auf die Metaphysik; ins besondere aber auf die Physik; und diese letztere auf die Mathematik. Folglich würde der critische Musicus weit besser gefahren seyn, wenn er sich vors erste um eine gründliche Abhandlung von den unterschiedenen Gemüthsbewegungen bemühet hätte. Allein er mag wohl gedacht haben: Das sind der sauren. Ferner hätte er die Mittel zur Erlangung des kaum erwehnten Endzweckes, nämlich die musikalischen Töne, mathematisch und physikalisch untersuchen sollen: da sich denn so wohl die Nothwendigkeit ihrer Vergleichung unter einander selbst, als auch die Nothwendigkeit der Vergleichung einer und der andern Tonfolge mit einem und anderm Affecte würde angegeben haben. Zu diesen höchstnöthigen Untersuchungen gehöret auch, was er auf der 13 Seite von der Wahl der Instrumente nach Beschaffenheit der vorhabenden Gemüthsbewegung; ingleichen auf der 14 und 23 Seite von den Stufen der Affecten, und von der Töne Eindringung in das Innerste des Herzens ganz recht erinnert, aber im geringsten nicht ausgeführet hat. Wie man nun hieraus ersiehet, daß dem critischen Musico bisweilen etwas gutes vor Augen und Ohren schwebet, wovon er aber nur dunkle Begriffe hat; also würde es freylich wohlgethan seyn, wenn er des Herrn M. Mizlers wohlmeynendem Rathe gefolget hätte, oder noch folgen wollte, nämlich die hierzu nöthigen Wissenschaften noch zu erlernen: Alsdenn wird er mit Bestande der Wahrheit, S. 12. schreiben können: „So muß denn der Componist bey

„der

„der Erfindung ſeines Hauptſatzes, und bey der „vorher bedachten Einrichtung nicht nur deſſelben „allein, ſondern auch der Folge oder der Ausarbei„tung, nämlich der Schreibart, allemal auf die Na„tur ſehen. Dieſer nachzuahmen haben wir die „muſikaliſchen Töne. Nachdem man aber dieſelben „neben einander oder zuſammenſetzt, ſie ſelbſt auch „mannigfaltig und auf unzählige Art zu verändern „ſind, nachdem hat man auch, bey der Verfertigung „muſikaliſcher Sachen, Mittel und Gelegenheit ge„nug, demjenigen nachzukommen, was ein Compo„niſt zu erwegen hat.“ Da der Criticus die auf der 24 Seite verſprochene Abhandlung von den Paſtoralen noch nicht geliefert, ſo muß man unterdeſſen mit gehörigem Danke erkennen, daß er uns, bis auf weitern Beſcheid, des Herrn Prof. **Gottſcheds critiſche Dichtkunſt** angewieſen.

§. 37. Das 30 Stück redet die Verächter der Muſik an, und beweiſet nachdrücklich, daß die Muſik der Andacht nicht hinderlich ſey, und daß ſie bey allen geiſtlichen Handlungen ohne Anſtoß und Aergerniß könne und von rechtswegen müſſe gebrauchet werden. Gewiß, wer dieſes Stück gegen etliche vorhergehende und nachfolgende mit Bedacht hält, der wird zu zweifeln anfangen, daß die 78 Stücke des critiſchen Muſici nur von einer Perſon abgefaſſet worden. Jedoch was würde es der lieben Muſik ſchaden, wenn gleich verſchiedene geſchickte Männer über die vielen Theile der edlen Muſik critiſche Unterſuchungen anſtellten? In dieſer Abſicht ſagt der ſchon angeführte Herr **Mattheſon**, in der Vorrede zu ſeinem **vollk. Capellmeiſter**, auf der 27 Seite, ganz recht: „Ein

„ein-

„einziger Wunsch und Wille beglückt doch nicht ie„dermann. Mir ist es eine Freude, eine grosse „Freude, daß ich die Zeiten endlich erlebe, da sich „andere geschickte Männer bemühen (absonderlich „der ruhmwürdige critische Musicus, in sei„nem dreyßigsten Stücke, welches ich für ei„ne wohlausgearbeitete Copey meiner Ori„ginalgedanken erkenne,) mit mir an einem Jo„che zu ziehen, an welchem sie mich nun so lange „ganz allein, wie Kinder in ihren Banden, mit un„barmherzigen Augen haben zappeln gesehen. Je„der trage denn das Seine fernerhin treulich und „unparteyisch bey, mit Behutsamkeit, nach seinem „Maaße. Nur laßt keinen verhaßten Streit, kei„nen anzüglichen Federzwist unter uns einschleichen. „Auch kein störrisches Verschweigen und angestelltes „Vorbeygehen solcher, die uns vorgearbeitet, und aus „deren Brunnen wir geschöpfet haben. Die Dank„barkeit erfordert ein anders. Es gehet anders oh„ne Verdruß nicht ab, und auf die zwote oder dritte „Hand kommts bald herum. Man muß einem „ieden das Seinige geben, und Recht wiederfahren „lassen. Gar zu viele Aemulation verletzet. Ver„einigte Kräfte sind die stärksten.“

§. 38. Das 31 Stück enthält zween Briefe, welche ein ohnmächtiger **Cornelius** und schmachtender **Ventoso** abgefasset, um sich an zween geschickten Männern öffentlich zu rächen, welche ihm niemals etwas zu Leide gethan. Wie sehr wird er über seine listige Erfindung gelacht haben, in der Meynung, andere Leute würden sich darüber höchlich verwundern, und sogleich bey ihm das Hechelmachen lernen wollen.

Ich

Ich kann niemanden verbieten, diese zween Briefe vor weit schändlichere Pasquille zu halten, als den bekannten Statuen zu Rom, Pasquino und Marforio, iemals angeheftet worden. Jedoch, vielleicht hat der schmähsüchtige Verfasser sich darüber nun satt gelacht. Vielleicht empfindet er schon die schmerzhaftesten Gewissensbisse, welche auf solche beissende Schreibart, als eine gerechte Belohnung, unausbleiblich erfolgen. Vielleicht gereuet ihm, daß er im erstern Briefe den weitberühmten Herrn Capellmeister **Bach**, mehr nach den vorgefaßten Meynungen anderer, als aus eigener Ueberzeugung tadeln wollen. Vielleicht schämet er sich, daß, indem er des Herrn M. **Mizlers** rühmenswürdige Erfindungen durch das zweyte Schreiben lächerlich machen wollen, er sich selbst zum Gelächter dargestellet. Und vielleicht wünschet er sich, diejenigen Wahrheiten zu verstehen, welche in den **mizlerischen Anfangsgründen des Generalbasses** 40 bis 64 §; ferner 159 bis 160 §; ingleichen 164 bis 166 §. vorgetragen worden. Ja wenn er ein wahrer Freund der Musik ist, so sehnet er sich mit allen Lehrbegierigen nach der vollständigen Abhandlung der beyden Wahrheiten, welche der Herr M. **Mizler** im ersten Bande der musikalischen Bibliothek angemeldet, nämlich auf der letzten Seite der ersten Vorrede lautet die eine Wahrheit also: „**Die Töne werden im Ohr nach ihren Ver-**
„**hältnissen auf der nervösen Haut im kleinen,**
„**und zwar verkehrt, beschrieben, so wie in**
„**der Retina im Auge alle Dinge, von wel-**
„**chen Strahlen in das Auge fallen können,**
„**sich im kleinen abmahlen.**“ Und auf der 48

Seite des 5 Theils zeiget er an: „Die Kräfte, „die ein musikalisches Intervallum hervor„bringen, sind Quadrate von den Grund„zahlen der Intervallen. Und der Raum, „in welchen die Intervallen eingeschlossen „werden, sind Cubi von den Grundzahlen.“ Jedoch dismal genug von den mizlerischen Erfindungen.

§. 39. In dem 32, 33 und 34 Stücke wird die schon zweymal abgebrochene Untersuchung der theatralischen Schreibart zu Ende gebracht, und erstlich von Beobachtung der Worte; zweytens von den Characteren der Personen; drittens von den Stellungen und Bewegungen der Sänger; viertens von der Beschaffenheit der Schaubühne etwas ausführlicher gehandelt. Man ersiehet hieraus, daß der critische Musicus die zu Hamburg gefundene Gelegenheit sich ziemlich zu Nutze gemacht, von der bisherigen Einrichtung der Opern klare Vorstellungen zu erlangen. Man bemerket aber auch, daß er hievon nicht als ein Criticus, sondern, in Ermangelung vollständiger Begriffe, nur als ein Historicus geschrieben. Hat ein Anfänger der Composition Gelegenheit, etliche gute Opern durchzugehen, so kann er dadurch weit mehr Einsicht erlangen, als aus des Critici zusammengestoppeltem Vortrage, in welchem zwar hin und wieder einige Wahrheiten angemeldet, aber nicht richtig aus einander gesetzet sind. Auf der 48 Seite schreibt er zwar gar recht: „Regeln, die aus der Vernunft und „Natur entstehen, können durch kein Ansehen der „Person und durch keine Gewohnheit aufgehoben „werden. Sie bleiben unbeweglich und allezeit ge-

„grün-

„gründet.“ Allein wie gelanget man denn zu diesen unveränderlichen Regeln? Kann es wohl durch die wankende und betrügliche Einbildungskraft einzig und allein geschehen, welche, nach dem Zeugniße der Weltweisheit, nur **zu dem niedern Theile der Seele** gehöret? Muß man nicht die Absicht und die Mittel der Musik **durch den höhern Theil der Seele**, nämlich durch den Verstand, vorher gleichsam anatomiret haben, ehe man zu den Regeln der Natur gelangen kann? Muß also ein Candidat der obersten Compositionsclasse von den Gemüthsbewegungen nicht mehr verstehen, als ein gemeiner Moralist? Kann einer wohl ein vollkommener Componist seyn, ehe er die geschicktesten Tonfolgen mit den verschiedenen Graden der sinnlichen Lust und des sinnlichen Abscheues richtig zu vergleichen weiß? Getrauet sich aber der critische Musicus, dieses ohne Mathematik und Physik zu erlernen und werkstellig zu machen?

§. 40. Ferner sagt er auf der 59 Seite ganz recht: „daß ein hoher und tiefer Discant, Alt, Tenor „und Baß besondere Eigenschaften habe, und zu ge„wissen Vorstellungen, Leidenschaften und Characte„ren immer eine Stimme geschickter als die andere „sey.“ Aber warum hat er nicht ins besondere angezeiget, welche Stimme zu dieser oder jener Vorstellung sich am besten schicke? So viel Lust er hin und wieder zum critisiren blicken lässet, so wenig Geschicklichkeit zeiget er bey Untersuchung der wichtigsten Materien: indem er meistentheils nur die Namen der Sachen mit vielem Wortgepränge wiederholet, oder aufs höchste dasjenige zierlich beschreibet, was

in der Musik schon üblich gewesen. Wer ihn also für einen **Nachschreiber bey der musikalischen Canzeley** hält, der giebt ihm seinen gebührenden Rang. Ein Criticus aber ist er nicht, weil er, wie schon mehr als einmal erwiesen, nur die langsame Erfahrung nach der schlendrianischen Mode zum Leitstern gebraucht, anbey diejenigen Wissenschaften verwirft, durch welche man das wahre Wesen der Musik erkennen lernet. Folglich sagt er auf der 64 Seite grundfalsch: „Ich bin in dieser Materie der „Vernunft und der Natur gefolget."

§. 41. Bey Durchlesung des 35 und 36 Stücks erinnere ich mich eines Predigers, welcher in öffentlicher Versammlung untersuchte: **ob Nothlügen erlaubt wären?** Nachdem er nun alle ihm bekannte Meynungen vorgebracht; so that er folgenden artigen Ausspruch: **Nothlügen sind nur demjenigen erlaubt, der sie zierlich bemänteln kann.** So wenig nun hieraus folget, daß ich den Verfasser des im 35 und 36 Stücke befindlichen Traumes für einen solchen Mantelschneider gescholten; so wenig hat der critische Musicus auf der 65 und 66 Seite erwiesen, daß er nicht wisse, wer den eingeschalteten Traum erdacht, oder wer selbigen unter seine Papiere gesteckt. Und so klugdünkend sich der verkappte Verfasser bis zur 80ten Seite anstellet, so unvorsichtig lässet er seine schmähsüchtigen Absichten unter dem zerlappten Mantel hervorgucken. Gesetzt nun, der critische Musicus könnte beweisen, daß dieser erdichtete Traum von fremder Hand unter seinen Papieren versteckt gelegen; so hat er sich doch, durch desselben Bekanntmachung, fast gleiche Verantwortung auf den Hals gezo-

gezogen: welcher er nicht anders, als durch öffentlichen Wiederruf entgehen kann. Vielleicht werden ſich meine Leſer, die mich von Jugend auf gekannt, ſehr wundern, daß ich weder dieſen beyden noch etlichen vorigen Stücken keine gewöhnliche Satyre entgegen geſtellet. Ich kann nicht leugnen, daß ich ſonſt öfters für mich und andere gute Freunde dergleichen itztbeliebte Sächelgen, meiſtentheils in gebundener Rede, öffentlich hervortreten laſſen. Dargegen müſſen ſie auch geſtehen, daß ich niemals verehrungswürdige Perſonen ſpitzig angezwacket, oder hämiſch beſchimpfet. Folglich wiſſen meine tugendhafte Freunde, daß ich iederzeit die Geſchicklichkeit verabſcheuet, einer leichtſinnigen und ſchmähſüchtigen Fabel eine wichtige und ernſthafte Satyre entgegen zu ſetzen.

§ 42. Das 37 und 38 Stück iſt hauptſächlich den **Sylbendehnungen** gewiedmet; wobey vorläufig vom Accente, von den lautenden und mitlautenden Buchſtaben, von langen, kurzen und Zwitterſylben, von jambiſchen, trochäiſchen und dactyliſchen Verſen, von geraden und ungeraden Tacten, und andern hier einſchlagenden Dingen, bald links bald rechts gehandelt wird. Ich könnte zwar hier wegen unterſchiedener falſchen und dunkelen Ausdrücke vieles beybringen. Weil aber in der **mizleriſchen muſikaliſchen Bibliothek**, I. B. 4 Th. 83 S. folgendes nützliches Werk: **Die vernünftige und wohlanſtändige Sylbendehnung, bey der Ausdrückung eines muſikaliſchen Textes angewieſen, und als eine Probe der unter Händen habenden Kunſt, eine gute Melodie zu machen,**

dargeleget von Heinrich Bokemeyer, Cantore der Fürstlichen Schule in Wolffenbüttel, angemeldet worden; so will ich dem gelehrten Herrn Verfasser in der Hauptsache nicht hinderlich seyn, sondern nur über einige Nebenumstände meine Gedanken eröffnen. Ich habe hin und her gedacht, wodurch etwa der critische Musicus verleitet worden, folgende grundlose Worte 86 S. zu schreiben: „Ein „Tact, dessen Theile gerade sind, ist in sich selbst alle„mal **trochäisch**: so wie ein Tact, dessen Theile „ungerade sind, allezeit **dactylisch** ist.“ Als mir aber die 84 Seite wieder vor Augen kam, mit dieser Versicherung: „**Es giebt jambische, trochäi„sche und dactylische Verse**;“ so entdeckte sich, was ich haben wollte. Zugleich erinnerte ich mich, diese tröstliche Nachricht, in den mancherley Anweisungen zur deutschen Poesie, vielmals gelesen zu haben: ohne damals zu vermuthen, daß ein critischer Musicus **die Theile der geraden Tacte** auf den **Trochäum**, und **die Theile der ungeraden Tacte** auf den Dactylum gründen würde. Lauter critische Meisterstücke! Laßt uns deren etliche betrachten!

§. 43. Erstlich verstößt er sich wider die leichteste Regul der Vernunftlehre, indem er drey unterschiedene Dinge, nämlich den Trochäum, Spondäum und Pyrrhichium für einerley hält. Ein **Trochäus** bestehet, wie bekannt, aus zwey ungleichen Sylben, deren erstere lang, die andere kurz ist. (- ∪) Hingegen ein **Spondäus** hat zwey gleiche lange Sylben, deren erstere aber iedesmal accentuiret ist. (--) Und ein **Pyrrhichius** bestehet aus zwey gleichen kurzen Sylben, deren erstere ebenfalls, wegen ihres

bey

bey ſich führenden Accents, den Vorzug vor der andern durchgehenden hat. (⏑⏑) Der critiſche Muſicus erwähle nun einen **geraden Tact**, z. E. den leicht begreiflichen $\frac{2}{4}$, und gebe wohl acht, ob er bey Anhörung des erſten Viertels mehr Zeit als bey dem andern nöthig habe? Ingleichen, ob er bey Vernehmung des zweyten und vierten Achtels weniger Zeit als bey dem erſten und dritten brauche? Da er nun dieſe zwey unterſchiedene Umſtände hier nimmermehr erweiſen kann: weil nämlich im erſtern Falle das zweyte durchgehende Viertel eben ſo viel Zeit als das erſte accentuirte erhält; und im andern Falle das erſtere und dritte Achtel nicht mehr Zeit als das zweyte und vierte bekommt; der erſtere Umſtand aber dem **Spondäo**, und der zweyte dem **Pyrrhichio** vollkommen gleichet; ſo iſt er ſchuldig, ſeine obigen Worte öffentlich zu widerrufen, allwo er wider alle Wahrheit geſagt hat: „Ein Tact, deſſen Theile gerade ſind, iſt „in ſich ſelbſt allemal trochäiſch.“ Sollte es ihm diesfalls an **ſpondäiſchen** Beyſpielen fehlen, ſo verſichert der mehrgedachte **vollkommene Capellmeiſter**, 164 Seite, daß unſre meiſten Kirchenlieder dieſen Wort- und Klangfuß durchgehends haben. Uebrigens iſt mir wohl bewußt, daß dergleichen Verſe in der Muſik auch auf **trochäiſche** Art, und zwar mit oder ohne Puncte, zubereitet werden können, wovon aber itzt die Rede nicht iſt. Bald hätte ich gefraget: Warum ſprechen die Herren Poeten ihre ſogenannten **trochäiſchen** Verſe durchgehends auf **ſpondäiſche** Art aus? Jedoch ſtille!

§. 44. Zweytens meynet der critiſche Muſicus, 86 Seite, **daß ein Tact, deſſen Theile ungerade**

ſind, allezeit dactyliſch ſey. Man erlaube mir aber zu beweiſen, daß dieſes Vorgeben ebenfalls grundfalſch ſey: Denn der **Dactylus** hat bekannter maaſſen eine lange und zwo kurze Sylben. (-⏑⏑) Ferner muß allen Componiſten und Poeten bewußt ſeyn, daß ein **Moloſſus** aus drey langen, (---) und der **Tribrachys** aus drey kurzen Sylben (⏑⏑⏑) beſtehe, iedoch ſo, daß in beyden letztern Arten die erſte Sylbe ſcharf accentuiret ſey. Wenn man nun z. E. des Herrn Lic. **Brockes** Frühlingsaria:

Einziger Urſprung und Quelle der Freuden,
Geber der Sinnlichkeit, Schöpfer der Luſt!
Meine von Anmuth entflammete Bruſt
Lodert vor Eifer, dich würdig zu rühmen,
Da ſich die Felder ſo lieblich beblümen,
Da ſich die Augen in Luſtbarkeit weyden.

mit dem **dactyliſchen** Maaßſtabe abmiſſet, ſo wird man in den drey erſten Klang- oder Wortfüſſen durchgehends bemerken, daß die zwey kurzen Sylben niemals mehr Zeit erfordern, als die einzige lange Sylbe. Miſſet man aber obige Aria mit der **moloßiſchen** oder **tribrachyſchen** Elle aus, ſo wird man bemerken, daß iegliche Sylbe in den drey erſten Klang- oder Wortfüſſen einerley Zeitmaaß erhalte, iedoch ſo, daß iedesmal die erſte Sylbe ſchärfer als die folgenden beyden ausgeſprochen werde. Betrachtet man nun den **ungeraden Tact**, z. E. den $\frac{3}{4}$, ſo kann niemand widerſprechen, daß deſſen Niederſchlag (Theſis oder ſtärkerer Theil) zweymal ſo viel Zeit, als deſſen Aufſchlag (Arſis oder ſchwächerer Theil) bekommt. Wie nun hieraus zugleich erhellet, daß deſſen drey Glieder, nämlich die Viertel, einerley

nerley Zeitmaaß haben; dieser Umstand aber mit demjenigen übereinkommt, welchen der **Molossus** und **Tribrachys** im grossen und verjüngten Maaßstabe aufweiset; so irret der critische Musicus mit dem Vorgeben, „daß die ungeraden Tactarten mit dem „dactylischen Sylbenmaaße übereinkommen.“ Hierdurch widerspreche ich nicht, daß man obige Aria, oder andere von solcher Art, in $\frac{3}{4}$, $\frac{3}{8}$, oder auch in vermischten Tactarten, nämlich in $\frac{6}{4}$, $\frac{6}{8}$, $\frac{12}{8}$ setzen könne. Man muß mir aber auch, nach nunmehro beygebrachtem Beweise, eingestehen, daß solche Einrichtung nicht dactylisch sey.

§. 45. Da unser Criticus, 88 Seite, richtig anzeiget, wie ein **Dactylus** in der Musik eigentlich beschaffen sey, so widerspricht er sich selbst wegen der 86 Seite, wovon ich im vorigen § gehandelt. Ich kann mit Wahrheit sagen, so viel Widersprüche nirgends gelesen zu haben, als in dem critischen Musico, welcher mehr als einmal versprochen, alle wichtige Sachen und Vorfälle der Musik gründlich zu untersuchen, und doch nicht im Stande ist, von solchen geringen Dingen was gewisses anzugeben. Sollte man nicht auf die Gedanken gerathen, daß er durch unordentliches und flüchtiges Lesen vieler Bücher (s. seine zweyte Vorrede) sich eine Menge vermischter Meynungen in den Kopf gesetzet, welche er, wegen Mangel gesunder Urtheilskraft, nicht richtig auseinander setzen können?

§. 46. Am Ende der 88sten Seite, und im Anfange der folgenden, beschreibt er drey unterschiedene Klangfüsse, deren ieder, nach seiner Meynung, ein **Trochäus** seyn soll. Wegen des erstern gebe ich

mit allen Musikverständigen meinen Beyfall, indem es heisset: „Wenn in der ungeraden Mensur die er„ste und anschlagende Note noch einmal so lang als „die folgende ist, so ist die letzte durchgehend und „kurz.“ Die beyden falschen **Trochäos** aber lasse ich itzt aus zweyerley Ursachen unberühret liegen: erstlich, demjenigen nicht weiter vorzugreifen, der etwa eine vollständige Abhandlung von den Klang- und Versfüssen liefern will; zweytens, den critischen Musicum mir nicht gehäßig zu machen. Zum Beweis meiner ungeheuchelten Dienstbeflissenheit will ich ihm aus seines ehemaligen und künftigen Lehrmeisters Critic die, wegen des Trochäi 42 und 43 §. benöthigte, Vortheile hersetzen, welche daselbst I. Th. 39 S. also lauten: „Wie viel Tempora hat ein ie„der Theil des Tactus trochaici? so fragte Gibelius „auf deutsch seine Schüler zu Minden, Anno 1658. „Und sie wußten perfect zu antworten: **Der erste „Theil**, nämlich Thesis, hat zwey Tempora; **der „andere** aber, nämlich Arsis, hat nur eines. Das „war eine Lection aus einem Autore classico, aus ei„nem rechtlehrenden Schulbuche, dawider sich ein „Mensch, der ein **critischer Musicus** seyn will, „dermaassen gröblich verstößt, daß, wenn es Gibelii „Schüler so gemacht hätten, er ihnen gewiß * * * „zuerkannt haben würde.“

§. 47. Ferner wird der critische Musicus von mir wohlmeynend erinnert, sich auf eine taugliche Antwort zu besinnen, wenn nämlich sein Lehrmeister ihn wegen der 89 Seite befraget: ob $\frac{1}{4}$ der eigentliche Tripeltact sey? und warum er sich diesfalls der **mattheſonischen kleinen Generalbaßschule**, 94 bis

101 S. widerſetzet? Sollte er ſich mit demjenigen **verjüngten Maaßſtabe** durchhalſtern wollen, deſſen ich vorhin bey Beſchreibung etlicher Versfüſſe gedacht, ſo mag er es auf ſeine Gefahr wagen: ich nehme mich des Tripelſtreits gar nicht an.

§. 48. Sein folgender dunkeler und unordentlicher Vortrag (89 u. f. S.) zeiget an, daß er weder des geraden noch ungeraden Tactes **Theile, Glieder und Gelenke**, richtig zu unterſcheiden wiſſe. Ich trage faſt Bedenken, daß ich, als ein Organiſt, ihm, als einem Capellmeiſter ſolche Dinge beybringen ſoll, die etliche meiner Sing- und Spielſchüler richtig zu unterſcheiden wiſſen. Ich will demnach, wegen gebührender Beobachtung des Ceremoniels oder Wohlſtandes, einen ältern Capellmeiſter und Criticum, nämlich den weltbekannten Herrn **Mattheſon**, über ihn ſetzen, dem er aus ſchuldigſter Hochachtung platterdings nicht widerſprechen darf, und deſſen Critica muſica, Parte I. ihm zeigen kann, wie des Tactes Theile, Glieder und Gelenke (Partes, Membra, Articuli) unterſchieden werden müſſen: Woraus er zugleich erſehen kann, daß er von der mattheſoniſchen Art zu critiſiren ſich, 12 §, viel zu frühe losgeſaget.

§. 49. Was er weiter von gewiſſen **nöthigen Freyheiten** vorträget, die bereits ein allgemeines Bürgerrecht erhalten haben ſollen, und durch welche der Trochäus in Jambum, oder dieſer in jenen verkehret werden dürfe, iſt noch nicht ausgemacht. Einen ziemlichen Vorrath ſolcher vermeynten Freyheiten hat der Herr **M. Mizler** in der **muſikal. Bibliothek**, I. Band, III. Theil, 77 und 78 Seite; noch vielmehr aber II. B. I. Th. 151 bis 155 Seite, angezei-

gezeiget. So weit erſtrecken ſich meine Anmerkungen über einige Nebenumſtände des 37 und 38ſten Stückes; die Hauptſache aber, nämlich die Sylbendehnung, wird dem oben belobten Herrn **Bokemeyer** überlaſſen, welcher dieſe wichtige Materie zum Nutzen und Vergnügen der Leſer ausarbeiten, und nächſtens liefern wird.

§. 50. Lehrreiche Gedanken und zeitverderbende Erdichtungen unterſcheiden ſich wie Tag und Nacht. Daß der critiſche Muſicus von den letztern ein ſtarker Liebhaber ſey, erſiehet man abermal im 39 Stücke, allwo er ſeinen Leſern mit einer alten griechiſchen Fabel eine heimliche Freude machen wollen; allein der Spaas iſt ihm nicht gerathen: denn die wahren Gelehrten, ſo dieſe **urjunge deutſche Fabel** geleſen, finden keine Urſache, den wegen der griechiſchen Alterthümer hochbelobten **Fabricium** diesfalls zu beunruhigen. Ja ſie tragen noch Bedenken, den ehemaligen Fabeljeſuiten, ich meyne den bekannten **Athanaſium Kircherum**, ſchlechter als unſern fabelhaften Criticum zu halten: Denn jener ſuchte doch nach Zeit und Umſtänden ſich möglichſt zu richten; dieſer aber folget blindlings ſeinen unreinen Leidenſchaften, oder, welches gleich viel iſt, dem von ihm 200 S. bekanntgemachten **Alfonſo**, welcher von guten Freunden ſchon mehr als einmal ermahnet worden, ſeinen bisherigen Briefſteller und Fabelmacher, mit Namen: **Hochmuth** und **Neid**, als zween höchſtſchädliche Hausgenoſſen von ſich zu ſchaffen. Allein der ſeiner ſelbſt nicht mächtige **Alfonſo** hat, wegen der täglich anwachſenden Arbeit, und wegen vieler verdrüßlichen Umſtände, weder Zeit noch Ruhe, an die

höchſt-

höchstnöthige Verbesserung seiner sittlichen Umstände zu gedenken. In solchem erbärmlichen Zustande lässet er sich so lange von Winkel zu Winkel treiben, bis er, ganz abgemattet, sich an den Schreibetisch setzet. Er weiß, daß niemand vorhanden, und redet doch unterschiedene Personen an. Es überfällt ihn eine Hitze über die andere. Nach diesem überstandenen Sturme scheinet er ruhig zu werden. Er schlummert ein wenig. Bald nicket er mit dem hangenden Kopfe: Bald blinzet er mit halbgebrochenen Augen, so, daß er sich über eine Viertelstunde in dem mittlern Zustande zwischen Schlafen und Wachen befindet. Endlich erblicket er, halb träumend, oben an dem künstlich geschnitzten Rahmen des ihm gegen über hangenden grossen Spiegels, folgende Worte:

Ich sehe mich zwar nicht in dir,
Du aber siehest dich in mir.

Er erschrickt; fällt mit dem Stuhle nieder; wachet plötzlich auf: besinnet sich aber im Aufstehen noch nicht, wie ihm sey: sondern wirft den Stuhl nach dem unschuldigen Spiegel, daß selbiger in tausend Stücke zerspringet. Einer seiner guten Freunde, ein aufgeräumter Kopf, welcher diese seltsame Begebenheit vom Anfange bis zu Ende, durch einen Ritz der Stubenthüre, gesehen und gehöret, tritt ohne Anklopfen in das Zimmer, und tröstet den sich ganz vergessenen Alfonso mit folgenden Worten: **Deinen vermeynten grossen Schaden wegen des zerbrochenen Spiegels kann des Herrn Magister Mizlers musikalischer Staarstecher vollkommen wieder ersetzen.**

§. 51.

§. 51. Im Anfange des 40 Stückes ſtellet ſich der critiſche Muſicus an, als wolle er die Beſchaffenheit des Cammerſtyls vortragen; Allein er geräth, nach ſeiner gewöhnlichen Weiſe, ſchon wieder auf Nebenwege, und beweiſet auf den folgenden ſechs Seiten, daß er vielmehr von der zankſüchtigen Schreibart Meiſter ſey. Ich will itzt nicht unterſuchen: ob es denjenigen zu Gefallen geſchehen ſey, welche 97 S. von ihm verlanget, daß er **nicht allzu muſikaliſch** ſchreiben ſolle? Vielmehr gebe ich ihm bey dieſer Gelegenheit das ungeheuchelte Zeugniß, daß er an vielen Stellen **überhaupt nicht allzu muſikaliſch** geſchrieben, wohl aber ins beſondere die Hauptmaterien meiſtentheils von demjenigen vortrefflichen Manne **unangemeldet** erborget, welcher die im 31 und 37 §. angeführten wichtigen Stellen, aus rechtmäßiger Ahndung, bedächtlich abgefaſſet.

§. 52. Das 41, 42, 43 und 44 Stück verfolget die, auf den letztern zwo Seiten des vorigen Stückes, angefangene Abhandlung **vom Cammerſtyl**; wobey der critiſche Muſicus nach ſeiner Art nicht umhin kann, dem Herrn Capellmeiſter **Mattheſon** und dem Herrn M. **Birnbaum** unvermuthet zuzuſprechen. Nach itzt angezeigtem Hauptinnhalte dieſer vier Stücke hat man ins beſondere zu bemerken, daß 114 bis 120 S. von der poetiſchen Einrichtung der Cantaten geredet werde, wobey des Herrn Profeſſor **Gottſcheds critiſche Dichtkunſt**, wegen des Capitels von Cantaten, ihr gebührendes Lob erhält. (Man ſehe **muſikal. Biblioth.** I. B. 6 Th. 1 bis 16 S.)

§. 53.

§. 53. Das 42 Stück machet zwar anfangs Hoffnung, die musikalische Einrichtung der Cantaten abzuhandeln; eigentlich aber ist es ein unschädlicher Verfolg des 13ten Stückes: indem von der Nothwendigkeit der guten Schreibarten noch vieles beygebracht wird. Uebrigens vergehet sich der critische Musicus abermal, da er, 128 S. „der erste zu seyn „vermeynet, welcher sich unterstanden, in öffentlichen „Schriften von der allgemeinen Art, die musikalischen „Schreibarten zu untersuchen und zu erläutern, ab„zugehen, und den Musikanten (nach seiner hoch„deutschen Sprache) zu zeigen, daß sie sich in ihren „musikalischen Stücken allerdings der Schreibarten „der Redner und der Dichter bedienen müssen, wenn „sie natürlich und schön setzen wollen:“ Denn es ist bereits, 25 §, dem Herrn Capellmeister **Mattheson** das gehörige Vorrecht zuerkannt worden.

§. 54. Das 43 Stück handelt von der musikalischen Einrichtung der Cantaten, welche ohne Instrumente gesetzt werden. Ob wohl 130 Seite ganz recht gesaget wird: „Eine Arie in einer solchen Cantate „soll insgemein stark von Arbeit seyn. Es muß „darinn eine bündige Nachahmung ... herrschen;“ so wird doch der critische Musicus keinen verständigen Componisten überreden, hier **gar eine Fuge herrschen zu lassen**: wie denn sein folgender Vortrag bis zur 132 Seite diesen niederträchtigen Befehl selbst aufhebet.

§. 55. Ferner wird vom **Recitativ ohne Instrumente** gehandelt, und nur obenhin erzählt, daß der Componist hier die Freyheit habe, in mancherley fremde Tonarten auszuschweifen, und ein solches Recitativ

citativ nicht nur mit chromatischen, sondern auch mit enharmonischen Intervallen ausschmücken müsse. Wegen dieser Aussprüche wäre zwar vieles beyzubringen, wofern ich meinen Zweck überschreiten dürfte. Ich kann nicht leugnen, daß ich dergleichen unnatürliche und gekünstelte Sächelgen ehemals auch absinnen lassen. Daß mir aber die freche Ausschweifung in fremde Tonarten, und die wider alle Vernunft streitende Verwechselung der Generum modulandi, ingleichen das ungeschickte Springen im Recitativ, niemals von Herzen gegangen, sondern nach dem Horatianischen Ausspruche:

- - - Coenae fercula noſtrae
malim conuiuis quam placuiſſe coquis;

vielmehr ein Ekel gewesen, habe schon mehrmals bekannt. Ich freue mich, daß etliche musikgelehrte Componisten mit dem Herrn M. Mizler, in der musikal. Bibliothek, 1 B. 6 Th. 33 und 34 S. diesfalls einerley Meynung sind.

§. 56. Ob wohl der critische Musicus fast auf allen Blättern die liebe Ordnung gebührend anpreiset; so führet er sich doch die meiste Zeit selbst sehr unordentlich auf: Denn wenn er critisiren soll, so verfällt er auf seine unglückliche Moral. Soll er sich verantworten, so sucht er die, an ihn mit Vernunft und Bescheidenheit gerichtete, Einwürfe mit Leugnen, mit Wortverdrehungen und heftigen Anzüglichkeiten aufzulösen. Uberdis verlässet er zuweilen in einem einzigen Stücke die kaum angefangene Materie, und fällt wider Vermuthen auf eine ganz andere, die mit der vorigen keinen Zusammenhang hat. Sonderlich

im

im 43 und 44 Stücke lässet er seinen unordentlichen Kopf hervorragen: Denn nachdem er anfänglich, angezeigter maassen, von den **Cantaten ohne Instrumente** gehandelt; so hat es 133 Seite, unten, zwar das Ansehen, als wolle er die Beschaffenheit der **Cantaten mit Instrumenten** vortragen. Allein kaum hat er drey Arten derselben namhaft gemachet, so schnappt er ab, und verantwortet sich, 134 bis 136 Seite, gegen den Herrn **Mattheson**, wegen des bestrittenen Geschmacks in der Musik sehr abgeschmackt. Zu mehrerer Erläuterung beliebe man den 12 und 13 §. unschwer nachzuschlagen. Eben so unordentlich ist das 44 Stück eingerichtet: Denn in dessen ersteren Hälfte siehet er von der rechten Seite auf diejenigen Cantaten, zu welchen nur ein Instrument, als nämlich eine Hoboe, Flöte oder sonst ein anderes gesetzt wird; Hingegen in der zweyten Hälfte zielt er links auf des Herrn M. **Birnbaums Vertheidigung** ꝛc. (s. 5 §.) Hier mag es wohl heissen: Wohl geschossen, nicht getroffen. Noch mehr Unordnung: Das folgende Stück müßte billig, laut der 134 Seite, von der zweyten Art der Cantaten mit Instrumenten handeln; Allein unser Criticus ist des zerstreueten Vortrages so gewohnt, daß er öfters nicht weiß, ob er die Schreibefeder oder den Cammerschlüssel in der Hand habe. Denn sonst würde er die, auf der 105ten Seite angefangene, Untersuchung des Cammerstyls, nicht so vielmal unterbrochen haben. So viel vorizt überhaupt von des critischen Musici ordentlicher Unordnung.

§. 57. Im 45 und 46sten Stücke werden die Eigenschaften eines geschickten Organistens, folgen-

des Innhalts, beschrieben: **erstlich** soll ein Organist den Generalbaß vollkommen verstehen; **zweytens** sollen ihm die Choralgesänge wohl bekannt seyn; **drittens** soll er geschickt präludiren können; **viertens** soll er die Orgel genau kennen und zu beurtheilen wissen. Hierwider kann ich zwar nichts erhebliches einwenden; Wohl aber ist ein reicher Vorrath von bewährten Anmerkungen zu obigen vier Abtheilungen vorhanden, woferne mein Zweck mir hier gestattete, eine Lehrschrift statt einer Prüfung auszugeben. Allein da die meisten angehende Organisten **Heinichens** unermüdetem Fleisse nicht emsig nachfolgen; in **Mattheſons** kleine und grosse Generalbaßschule nicht ordentlich gehen; **Kellners** Wiederholungsstunden selten besuchen; und **Mizlers** gründlichen Vortrag gar verabscheuen; so will ich diese Faullenzer mit folgendem unwidersprechlichen Ausspruche aufmuntern: **Ein vollkommener Organist muß nicht weniger als ein tüchtiger Capellmeister verstehen.** Und von beyden gilt das bekannte Sprüchwort: Nicht alle sind gute Köche, die lange Messer tragen.

§. 58. Indem das 47 Stück die bisher unterbrochene Abhandlung von den Cantaten verfolget, und zwar anfangs von den Arien Bericht abstattet, welche man mit mehr als einem Instrumente begleitet, doch daß keines besonders hervorraget; so erscheinet 165 Seite, von den Cadenzen und von den Veränderungen der Tonarten, dieser sehr dunkele Vortrag: „Die erste Cadenz in einer solchen Arie „geschiehet sonst in den grossen Tonarten in der „Quinte,

„Quinte, in den kleinen Tonarten aber in der Terz. „Doch kann man ſich auch hierbey der Freyheit be„dienen, und dieſe Ordnung der Cadenzen verän„dern.“ Mancher Anfänger der Compoſition wird ſich hieraus folgende doppelte Regul ziehen: Ich darf meine erſte Cadenz ſo wohl in der kleinen als groſſen Tonart nach Gutdünken in die Quinte oder in die Terz führen. Allein weit gefehlt! Unſer Criticus hat hier mehr in Gedanken als auf dem Papier, indem er gleich hierauf **von ungewöhnlichen Ausſchweifungen** redet, ohne ein und andern hierher gehörigen Umſtand namhaft zu machen, geſchweige deutlich zu erklären. Es fraget ſich alſo: Wie iſt dieſer wichtigen Sache am beſten zu rathen? Antwort: „Da alle Schönheiten der Muſik aus der „mancherley Veränderung des harmoniſchen Drey„klanges und derſelben Verhältniß entſpringen, ſo „die Töne ſo wohl in der Melodie als in der Har„monie haben;“ (ſ. **Mizlers Anfangsgründe des Generalbaſſes**, 159 §.) ſo hätte der critiſche Muſicus die unterſchiedenen Arten der Perioden mit den unterſchiedenen Arten der harmoniſchen Dreyklänge vorher vergleichen müſſen; ſo würde er die ihm fehlende Lehrſätze gefunden haben: wenn es nämlich Zeit ſey, in dieſe oder jene Tonart zu gehen.

§. 59. Um nun dem critiſchen Muſico ein benöthigtes Licht zu geben, ſo will ich erſtlich wegen der **gewöhnlichen Ausweichungen** der groſſen und kleinen Tonarten; zweytens wegen der ſeltenen; drittens wegen der **widernatürlichen Ausſchweifungen** mein Glaubensbekenntniß ablegen. Zur

Vermeidung aller Weitläuftigkeit werden die Ausweichungen einer **grossen Tonart** in derselben Secunde, Terz, Quarte, Quinte und Sexte; ingleichen die Ausweichungen einer **kleinen Tonart** in derselben Septime, Sexte, Quinte, Quarte und Terz von mir als **gewöhnliche** Veränderungen erkennet. Daß die grossen und kleinen Tonarten mit Genehmhaltung des Gehörs bey diesen fünf Verwandten nach Belieben eintreten dürfen, hat nicht nur **Heinichen, Mattheson** und **Kellner** schon gezeiget, und **Mizler** gar erwiesen, sondern auch **Scheibe** in seiner Abhandlung von den Intervallen, 100 S. eingestanden. Daß aber der critische Musicus den von der gütigen Natur hierbey vermachten grossen Reichthum nicht eingesehen, viel weniger recht zu gebrauchen wisse, giebt uns sein hin und wieder angestimmtes erbärmliches Loblied über die widernatürlichen Ausschweifungen ziemlich deutlich zu verstehen. Ich will ihm also erstlich etliche unwidersprechliche Erfahrungen vorlegen, nachgehends ein kurzgefaßtes Register des vorhin angemeldeten Reichthums beyfügen.

§. 60. **Erste Erfahrung**: Daß unsere Lebensgeister durch einen Satz in einer **grossen Tonart** überhaurt ausgedehnet werden; hingegen bey der **kleinen Tonart** sich überhaupt zurückziehen, ist schon von andern Schriftverfassern bemerket worden. (Man beliebe hierbey in der **mizlerischen musikal. Bibliothek** I. Band, VI. Theil, die 51 Seite nachzulesen.)

§. 61.

§. 61. Zweyte Erfahrung: Wenn aus einer zum Grunde gelegten grossen Tonart in derselben verwandte Quarte oder Quinte; z. E. aus dem C dur in F dur oder in G dur getreten wird: so wird die mit C dur angefangene Ausdehnung der Lebensgeister durch das F dur zwar um ein merkliches geschwächet; hingegen durch das G dur noch stärker, als sie im Anfange des vorhabenden Satzes gewesen.

§. 62. Dritte Erfahrung: Wenn nach anfangs vernommener grossen Tonart in derselben Terz, oder Serte, oder Secunde; z. E. aus dem C dur in E moll, A moll oder D moll getreten wird: so werden unsere Lebensgeister bey der ersten Ausweichung, nämlich bey dem E moll nicht so stark als bey dem A moll zurückgezogen; Hingegen erfolget solches bey dem D moll in weit stärkern Grade.

§. 63. Vierte Erfahrung: Wenn aus einem zum Grunde gelegten Molltone in desselben verwandte Serte, Terz und Septime; z. E. aus dem A moll in F dur, C dur oder G dur getreten wird: so werden die anfänglich zurückgezogene Lebensgeister durch F dur nicht so sehr als durch C dur und durch G dur ermuntert und ausgebreitet.

§. 64. Fünfte Erfahrung: Wenn aus dem anfangs vernommenen Molltone in desselben verwandte Quinte und Quarte; z. E. aus dem A moll in E moll und D moll getreten wird; so vermag zwar E moll, der anfänglich entstandenen Zurückziehung

etwas entgegen zu streben; dagegen hat D moll die Macht, die Lebensgeister noch stärker als der Grundton zurücke zu ziehen.

§. 65. Wollte nun der critische Musicus aus den vorigen §§ folgern, daß die daselbst erwehnte **fünf gewöhnliche Ausweichungen** ein sattsames Zeugniß wegen der Armuth der Natur ablegten; so würde er sich gewaltig verstossen: Denn das nun folgende Register, welches mir die Versetzungskunst (Ars combinatoria) schon vor zwanzig Jahren gegeben, nöthiget ihn und seines gleichen öffentlich oder wenigstens heimlich zu bekennen: Quantum est, quod nescimus! weil es ausdrücklich beweiset, daß **in einer jeden grossen und kleinen Tonart**

20 zwiefache;

60 dreyfache;

120 vierfache; und

120 fünffache Ausweichungen mit Beyfall des Gehörs erlaubet sind.

§. 66. Wie nun der critische Musicus eingestehet, daß eine **Aria**, oder ein anderer musikalischer Satz, nach Beschaffenheit des vorhabenden Affects, entweder eine, oder zwey, oder mehrere Ausweichungen erfodert; also entdecke ich ihm, aus sonderbarem Wohlwollen, welchergestalt iegliche **grosse Tonart 20 zwiefache Ausweichungen** hat:

Digitized by Google

Vom 1 in 2 und 3	Ferner vom 1 in 3 und 2
= = = 2 = 4	= = = 4 = 2
= = = 2 = 5	= = = 5 = 2
= = = 2 = 6	= = = 6 = 2
= = = 3 = 4	= = = 4 = 3
= = = 3 = 5	= = = 5 = 3
= = = 3 = 6	= = = 6 = 3
= = = 4 = 5	= = = 5 = 4
= = = 4 = 6	= = = 6 = 4
= = = 5 = 6	= = = 6 = 5

§. 67. Jeglicher **Durton** kann ſich folgender 60 dreyfachen Ausweichungen bedienen:

23_4	35_2	32_4	53_2
= = 5	= = 4	= = 5	= = 4
= = 6	= = 6	= = 6	= = 6
24_3	36_2	42_3	63_2
= = 5	= = 4	= = 5	= = 4
= = 6	= = 5	= = 6	= = 5
25_3	45_2	52_3	54_2
= = 4	= = 3	= = 4	= = 3
= = 6	= = 6	= = 6	= = 6
26_3	46_2	62_3	64_2
= = 4	= = 3	= = 4	= = 3
= = 5	= = 5	= = 5	= = 5
34_2	56_2	43_2	65_2
= = 5	= = 3	= = 5	= = 3
= = 6	= = 4	= = 6	= = 4

§. 68. Einer ieden grossen Tonart sind folgende 120 vierfache Ausweichungen erlaubt:

$^{23}_{45}$	$^{35}_{24}$	$^{32}_{45}$	$^{53}_{24}$
= = 54	= = 42	= = 54	= = 42
= = 56	= = 46	= = 56	= = 46
= = 65	= = 64	= = 65	= = 64
= = 64	= = 62	= = 64	= = 62
= = 46	= = 26	= = 46	= = 26
$^{24}_{35}$	$^{36}_{24}$	$^{42}_{35}$	$^{63}_{24}$
= = 53	= = 42	= = 53	= = 42
= = 56	= = 45	= = 56	= = 45
= = 65	= = 54	= = 65	= = 54
= = 63	= = 52	= = 63	= = 52
= = 36	= = 25	= = 36	= = 25
$^{25}_{34}$	$^{45}_{23}$	$^{52}_{34}$	$^{54}_{23}$
= = 43	= = 32	= = 43	= = 32
= = 46	= = 36	= = 46	= = 36
= = 64	= = 63	= = 64	= = 63
= = 63	= = 62	= = 63	= = 62
= = 36	= = 26	= = 36	= = 26
$^{26}_{34}$	$^{46}_{23}$	$^{62}_{34}$	$^{64}_{23}$
= = 43	= = 32	= = 43	= = 32
= = 45	= = 35	= = 45	= = 35
= = 54	= = 53	= = 54	= = 53
= = 53	= = 52	= = 53	= = 52
= = 35	= = 25	= = 35	= = 25
$^{34}_{25}$	$^{56}_{23}$	$^{43}_{25}$	$^{65}_{23}$
= = 52	= = 32	= = 52	= = 32
= = 56	= = 34	= = 56	= = 34
= = 65	= = 43	= = 65	= = 43
= = 62	= = 42	= = 62	= = 42
= = 26	= = 24	= = 26	= = 24

§. 69.

§. 69. Jeder Durton darf folgende 120 fünfsache Ausweichungen gebrauchen:

23_{456}	35_{246}	32_{456}	53_{246}
= = 465	= = 264	= = 465	= = 264
= = 546	= = 426	= = 546	= = 426
= = 564	= = 462	= = 564	= = 462
= = 645	= = 624	= = 645	= = 624
= = 654	= = 642	= = 654	= = 642
24_{356}	36_{245}	42_{356}	63_{245}
= = 365	= = 254	= = 365	= = 254
= = 536	= = 425	= = 536	= = 425
= = 563	= = 452	= = 563	= = 452
= = 635	= = 524	= = 635	= = 524
= = 653	= = 542	= = 653	= = 542
25_{346}	45_{236}	52_{346}	54_{236}
= = 364	= = 263	= = 364	= = 263
= = 436	= = 326	= = 436	= = 326
= = 463	= = 362	= = 463	= = 362
= = 634	= = 623	= = 634	= = 623
= = 643	= = 632	= = 643	= = 632
26_{345}	46_{235}	62_{345}	64_{235}
= = 354	= = 253	= = 354	= = 253
= = 435	= = 325	= = 435	= = 325
= = 453	= = 352	= = 453	= = 352
= = 534	= = 523	= = 534	= = 523
= = 543	= = 532	= = 543	= = 532
43_{256}	56_{234}	43_{256}	65_{234}
= = 265	= = 243	= = 265	= = 243
= = 526	= = 324	= = 526	= = 324
= = 562	= = 342	= = 562	= = 342
= = 625	= = 423	= = 625	= = 423
= = 652	= = 432	= = 652	= = 432

§. 70. Will man nun auch die gewöhnlichen Ausweichungen einer **kleinen Tonart** auf vorige Weise bestimmen, so wird iedesmal an statt der 2 die 7 gesetzet. Die übrigen Zahlen bleiben in voriger Stellung. (So geringe dieser veränderte Umstand manchem anfangs scheinen wird: desto grösser ist er dem Gehör. Man versuche es bey allen vorkommenden Fällen.) Demnach hat iegliche **kleine Tonart** folgende 20 zwiefache Ausweichungen:

Vom 1 in 7 und 3	Ferner vom 1 in 3 und 7
1 . . 7 . 4	1 . . 4 . 7
1 . . 7 . 5	1 . . 5 . 7
1 . . 7 . 6	1 . . 6 . 7
1 . . 3 . 4	1 . . 4 . 3
1 . . 3 . 5	1 . . 5 . 3
1 . . 3 . 6	1 . . 6 . 3
1 . . 4 . 5	1 . . 5 . 4
1 . . 4 . 6	1 . . 6 . 4
1 . . 5 . 6	1 . . 6 . 5

§. 71.

§. 71. Jeglicher Mollton kann sich folgender 60 dreyfachen Ausweichungen bedienen:

7^{3}_{4} = 5 = 6	3^{5}_{7} = 4 = 6	3^{7}_{4} = 5 = 6	5^{3}_{7} = 4 = 6
7^{4}_{3} = 5 = 6	3^{6}_{7} = 4 = 5	4^{7}_{3} = 5 = 6	6^{3}_{7} = 4 = 5
7^{5}_{3} = 4 = 6	4^{5}_{7} = 3 = 6	5^{7}_{3} = 4 = 6	5^{4}_{7} = 3 = 6
7^{6}_{3} = 4 = 5	4^{6}_{7} = 3 = 5	6^{7}_{3} = 4 = 5	6^{4}_{7} = 3 = 5
3^{4}_{7} = 5 = 6	5^{6}_{7} = 3 = 4	4^{3}_{7} = 5 = 6	6^{5}_{7} = 3 = 4

§. 72. Einer ieden kleinen Tonart sind folgende 120 vierfache Ausweichungen erlaubt:

73_{45}	35_{74}	37_{45}	53_{74}
--54	--47	--54	--47
--56	--46	--56	--46
--65	--64	--65	--64
--64	--67	--64	--67
--46	--76	--46	--76
74_{35}	36_{74}	47_{35}	63_{74}
--53	--47	--53	--47
--56	--45	--56	--45
--65	--54	--65	--54
--63	--57	--63	--57
--36	--75	--36	--75
75_{34}	45_{73}	57_{34}	54_{73}
--43	--37	--43	--37
--46	--36	--46	--36
--64	--63	--64	--63
--63	--67	--63	--67
--36	--76	--36	--76
76_{34}	46_{73}	67_{34}	64_{73}
--43	--37	--43	--37
--45	--35	--45	--35
--54	--53	--54	--53
--53	--57	--53	--57
--35	--75	--35	--75
34_{75}	56_{73}	43_{75}	65_{73}
--57	--37	--57	--37
--56	--34	--56	--34
--65	--43	--65	--43
--67	--47	--67	--47
--76	--74	--76	--74

§. 73.

§. 73. Jeder Mollton darf folgende 120 fünfſache Ausweichungen gebrauchen:

73_{456}	35_{746}	37_{456}	53_{746}
--465	--764	--465	--764
--546	--476	--546	--476
--564	--467	--564	--467
--645	--674	--645	--674
--654	--647	--654	--647
74_{356}	36_{745}	47_{356}	63_{745}
--365	--754	--365	--754
--536	--475	--536	--475
--563	--457	--563	--457
--635	--574	--635	--574
--653	--547	--653	--547
75_{346}	45_{736}	57_{346}	54_{736}
--364	--763	--364	--763
--436	--376	--436	--376
--463	--367	--463	--367
--634	--673	--634	--673
--643	--637	--643	--637
76_{345}	46_{735}	67_{345}	64_{735}
--354	--753	--354	--753
--435	--375	--435	--375
--453	--357	--453	--357
--534	--573	--534	--573
--543	--537	--543	--537
34_{756}	56_{734}	43_{756}	65_{734}
--765	--743	--765	--743
--576	--374	--576	--374
--567	--347	--567	--347
--675	--473	--675	--473
--657	--437	--657	--437

§. 74.

§. 74. Sollte nun der critische Musicus, bey dieser wider Vermuthen erblickten grossen Menge der **gewöhnlichen Ausweichungen** mich fragen wollen: Bey welcher Gelegenheit diese oder jene **Ausweichungsfolge** am sichersten zu erwählen sey? so würde ich ihm folgende Antwort ertheilen: Da mein Vorhaben itzt nicht ist, einen Lehrer abzugeben, sondern nur den critischen Musicum zu prüfen, und ihm die Gegenden und Ursachen des verfehlten Weges zu zeigen; so beliebe er nur, nach Anleitung der im 61 bis 64 §. beygebrachten **vier Erfahrungen**, vors erste überhaupt zu bemerken, bey welchem **neuen Hörpuncte** das Plus und Minus sich ereignet. Zweytens bemerke er ins besondere bey den 20 **zwiefachen** Ausweichungen, ob ieglicher neuer Hörpunct von ausdehnender oder zurückziehender Natur sey, oder ob nur einer diese, der andere jene Eigenschaft besitze. Auf solche Weise müssen auch die 60 **dreyfache**, die 120 **vierfache**, und die 120 **fünffache Ausweichungsordnungen** so wohl der **kleinen** als **grossen Tonart** bezeichnet werden: da denn hin und wieder ein doppeltes Plus und Minus sich angeben wird. Nach dieser kleinen Bemühung überdenke er denjenigen Vorrath, welchen er sich bey den Herolden der Wissenschaften, nämlich bey der Dicht- und Redekunst so wohl überhaupt, als sonst ins besondere, wegen der Erregung und Stellung der mancherley Gemüthsneigungen, nach und nach gesammlet hat, und suche selbigen mit allen möglichen Fällen des obigen **Ausweichungsregisters** zu vergleichen. Sollte aber dieses unschädliche Unternehmen noch nicht zulänglich seyn,

und

und er bey den meiſten Vorfällen im Finſtern tappen müſſen; ſo unterwerfe er ſich nur ſo willig als billig der Königinn aller Wiſſenſchaften, der Mathematik: alsdenn wird er die ihm fehlende Lehrſätze finden, wenn es nämlich Zeit ſey, in dieſe oder jene Tonart zu treten.

§. 75. Zu den ſeltenen Ausſchweifungen rechne ich erſtlich, wenn aus einem zum Grunde gelegten **Molltone** in deſſen Secunde; oder aus einem **Durtone** in deſſen Septime; z. E. aus dem A moll oder aus dem C dur in H moll getreten wird. Mir iſt nicht unbekannt, daß einige Componiſten und Generalbaßiſten dieſe beyden Ausweichungen unter die gewöhnlichen zählen, und ſelbige mit folgenden Worten rechtfertigen wollen: Wenn man aus dem A moll oder C dur in das nahe verwandte E moll oder G dur getreten iſt, ſo läſſet ſich das H moll mit Genehmhaltung des Gehörs gar leicht erreichen. Allein dieſer Einwurf ſchlägt meinen Satz nicht nieder: Denn jene reden eigentlich von einer Ausweichung der bereits ausgewichenen Tonart in derſelben Quinte oder Terz; ich hingegen lediglich von der Austretung des Grundtons. Sollten auch allenfalls dieſe von mir beſtrittene zwo Ausſchweifungen das **gewöhnliche** Bürgerrecht künftig erhalten, ſo würde mein obiges Ausweichungsregiſter dadurch nichts verlieren, ſondern vielmehr einen anſehnlichen Zuwachs bekommen. Ob aber alsdenn bey dem itzt willkührlich angenommenen Grundtone, nämlich bey dem A moll oder C dur, das mit dem H moll nahe verwandte D dur ſich eben ſo wohl als D moll zum Miterben ange-

angeben dürfe, mögen andere musikalische Rechtsgelahrte beurtheilen und entscheiden.

§. 76. Zweytens werden folgende Umstände von mir seltene **Ausschweifungen** genennet, wenn nämlich eines zum Grunde gelegten **Durtons** nahe verwandte **Durtone** in **Moll** verwandelt werden. z. E. Wenn aus dem C dur in das weitläuftig verwandte G moll oder F moll getreten wird; ingleichen, wenn die angefangene **grosse** Tonart mit ihrer kleinen, oder die angefangene **kleine** Tonart mit ihrer grossen abwechselt, zum Exempel D dur mit D moll, oder F moll mit F dur. Es ist mir niemals in Sinn gekommen, dergleichen Ausschweifungen durchgehends für verwerflich zu halten: Vielmehr habe ich mir iederzeit alle ersinnliche Mühe gegeben, selbige **mit gehörigem Maasse am gehörigen Orte** anzubringen. Sollte ich mich hierüber kurz erklären; so würde ich sagen: Was der Schatten bey einem Gemählde ist, das sind die Ausschweifungen bey der Musik.

Nicht zu wenig, nicht zu viel
Giebt ein stets beliebtes Spiel.

So bald der critische Musicus mich überführet, daß mein vom 66 bis 73 §. beygebrachtes Register der **gewöhnlichen** Ausweichungen; ingleichen die, im 75 und 76 §. unter gewissen Bedingungen erlaubte, **seltene** Ausschweifungen nicht zulänglich sind: so bald will ich alle übrige Veränderungen der Tonarten nicht mehr **widernatürlich** nennen.

§. 77. Wer ordentlichen Vortrag liebet, wird auf dem 48 Stücke der fernern Untersuchung des Cammerstyls

merſtyls entgegen ſehen; iedoch abermal vergeblich: Denn der Criticus hat, nach ſeinem bekannten veränderlichen Gemüthe, itzt für gut befunden, nicht ein, ſondern gar drey unterſchiedene Zwiſchenſpiele einzuſchalten. Wie ich nun deren keines verachte, ſo gefällt mir doch das erſtere am beſten. Zwar nicht deswegen, weil es aus dem uralten, 1739 geſchriebenen, griechiſchen Buche genommen iſt, dem ich bereits, 50 §. ſein gebührendes Lob ertheilet; ſondern weil es hauptſächlich von dem höchſtſchädlichen **Vorurtheile des Anſehens** handelt. Im zweyten Zwiſchenſpiele, nämlich vom 49 bis 50 Stück, läſſet ſich ein, hinter dem Vorhange verſteckter, Dolmetſcher mit einigen Gedanken von der Muſik vernehmen, welche der alte griechiſche Philoſoph **Ariſtoteles** hinterlaſſen. Warum aber dieſer Dolmetſcher mitten in der Rede abtreten muß, und ſeinen Vortrag erſt im 59 Stücke zu Ende bringen darf, wird der critiſche Muſicus am beſten wiſſen: als welcher hier, wie ſchon an mehrern Orten, erwieſen, daß es ihm ein leichtes ſey, zu drey verlebten Zwiſchenſpielen noch etliche junge Zwiſchenſpielgen zu erfinden.

§. 78. Das dritte Zwiſchenſpiel iſt weit luſtiger, als die vorigen: Da nämlich im 51 **Stücke** drey merkwürdige Perſonen, namentlich: **Sempronius, Titius, Metellus**, nach und nach vorgeſtellet werden; iedoch bey dieſer critiſchen Witterung kein Wort ſchwatzen, ſondern dem ſich freywillig angebotenen Nachtreter, nämlich dem ehrgeizigen Don Alfonſo ganz gelaſſen den freyen Weg vergönnen. Ihr vernünftiges Stilleſchweigen läſſet ihm Zeit, ſich der flüchtig geleſenen moraliſchen Schriften zu erinnern:

Da ihm denn etliche unverwerfliche Ausdrücke von dem höchstschädlichen **Neide** beyfallen. In dieses Geschäffte menget sich seine Eigenliebe, welche ihm vorlängst den unvernünftigen Satz eingepräget: Alles, was du von der Musik denkest, redest und schreibest, ist andern Leuten unbekannt, folglich angenehm. Hierdurch wird der von Natur nicht blöde **Alfonso** noch dreister, seine Einfälle ohne Scheu vorzubringen. Weil er nun ehemals vernommen, daß der Neid gemeiniglich gelb beschrieben werde; und weil er sich durch ein dreyzehneckigtes Stück des verunglückten Spiegels, dessen oben, 50 §. gedacht worden, zu lauter falschen Vorstellungen gewöhnet; so meynet er hier, **Sempronius, Titius** und **Metellus** hätten ebenfalls diese Krankheit, und wären seine Beneider. Meines Erachtens könnte dem elenden **Alfonso** noch geholfen werden, wofern er seinem Herzensfreunde, nämlich dem, laut der 198 und 200 Seite, ihm gänzlich gleichenden critischen Musico ohne weitern Anstand anvertrauete, sich möglichst zu erkundigen: wo eine **moralische** Laterna magica anzutreffen sey?

§. 79. Da der critische Musicus mit Anfange des 52 **Stückes** sich selbst fraget: „Was werden meine „Leser sagen, daß ich den Verfolg der Materie vom „Cammerstyl so lange ausgesetzet habe?“ so wird ihm das, wegen seiner Unordnung und vielen eingeschalteten Zwischenspielen in vorigen §§. gefällte Urtheil so wenig entgegen seyn, als die Poeten an seinem nun erfolgten Vortrage von den **epischen Cantaten** zu bemerken finden. **Im 53 Stücke** ersiehet man zween satyrische Briefe, über die sich niemand

mit

mit Recht beſchweren kann. Denn was in dem erſtern von der unverſtändigen Einrichtung und unordentlichen Aufführung eines muſikaliſchen Stückes; im andern aber von dem übeln Verhalten eines gewiſſen Organiſten lebhaft erzählet wird, ſind leyder! tägliche Vorfälle, wodurch zwar viele hohe und gelehrte Perſonen ſchon öfters den Vorſatz gefaſſet, der edlen Muſik und ihren nahen Anverwandten die ſonſt gegönnte Hochachtung gänzlich zu entziehen: welches Urtheil iedoch, weil es zu hoch geſpannet geweſen, von keiner Dauer ſeyn können.

§. 80. Das 54 Stück iſt ein Verfolg des 52ſten, und erzählet den angehenden Componiſten viel nützliche Nachrichten, die ſie bey Setzung epiſcher Cantaten vors erſte wohl gebrauchen können. Der Zweck des 55 Stückes iſt, die Vorurtheile zu heben, welche wegen des Gebrauchs der Muſik an Bußtagen, ingleichen in der Faſtenzeit und bey vorfallender Landestrauer, von etlichen andächtigſeynwollenden ſchon ſeit geraumer Zeit geheget worden. Daß dieſe feine Abhandlung dem 30 Stücke nichts nachgebe, wiſſen die Leſer der mattheſoniſchen Schriften ohne mein Erinnern.

§. 81. Das 56 Stück erzählet erſt die merkwürdigſten Kennzeichen der ſonderbaren Hochachtung, in welcher die Muſik bey den alten Griechen und Römern geweſen. Nachgehends wird unterſuchet: Warum die Muſik itzt ſo ſehr in Verachtung komme, und bey viel vornehmen und gelehrten Leuten ihr Anſehen faſt gänzlich verliehre? Unter vielen ſchönen Ausdrücken gefällt mir folgender, welcher 233 S. ganz unten alſo lautet: „Ein Weltweiſer,

„der keinen Verstand von der Musik hatte, war bey „den Griechen ein Unding.“ O! möchten doch alle Gelehrte diese Wahrheit erwägen! ich meyne sonderlich diejenigen, welche die Musik aus dem Reiche der Gelehrsamkeit bannen wollen, und die sich so gar auf der Canzel und Catheder unterstanden, die edle Musik und derselben gelehrte Anverwandten verächtlich zu machen. Jedoch, mit Erlaubniß zu fragen: Ist das wohl eine vernünftige Aufführung? Ist nicht ieder Lehrer schuldig, alles beyzutragen, damit das Reich der Gelehrsamkeit immer mehr und mehr erweitert und befestiget werde? Aus welchem Grunde aber kann ein solcher Lehrer diejenigen Wissenschaften verachten, die er nicht verstehet? O! möchte doch der Herr M. **Mizler**, oder sonst iemand von seiner Art, eine öffentliche Unterredung: De officiis Eruditorum erga Musicam & Musicos eruditos ehestens anstellen und bekannt machen. Ubrigens ist bey diesem wohlgerathenen Stücke zu bemerken, daß der itztbelobte Ausspruch wegen der griechischen Weltweisen in dem ersten Bande der **mizlerischen musikal. Bibliothek** schon vorgekommen, ehe der critische Musicus solchen beyfälliger Weise (vel Assensu vel Reminiscentia) glücklich niedergeschrieben.

§. 82. **Das 57 Stück** betrift größtentheils die Poeten, welche **Cantaten nach dramatischer Art** verfertigen wollen. **Im 58 Stücke** aber wird von der musikalischen Einrichtung eines solchen **Dramatis** gehandelt. Ob wohl dawider nichts erhebliches einzuwenden ist; so findet man doch, bey aufmerksamer Durchlesung, in selbigem eben so wenig Critic, als in den meisten vorhergehenden und nachfolgenden

Blät-

Blättern. Der oben zurückgewiesene **Aristoteles**, welcher im 59 **Stücke** die unverdiente Ehre hat, die bisherige lange Reihe der unnöthigen Zwischenspielgen zu beschliessen, wußte die Pflichten eines Critici besser zu beobachten.

§. 82. **Im 60 Stücke** wird die erhebliche Frage; **Ob ein Ungelehrter in der Musik stark werden könne?** gründlich untersuchet. Nachdem erstlich erinnert worden, daß unter der Stärke, welche die Componisten, Capellmeister, Directores, Sänger und Instrumentalisten billig besitzen müssen, ein nothwendiger und vernünftiger Unterschied zu machen sey; so wird in der Folge deutlich erwiesen, daß ein vollkommener Componist und Capellmeister allerdings ein Gelehrter seyn müsse. Unter andern heißt es auf der 266 Seite ganz recht: „Das wahre Wesen „der Musik bestehet in einiger vernünftigen Nachahmung der Natur. Kann der aber wohl der Natur „gebührend nachahmen, der sie selbst nicht kennet? „Die Musik ist mit der **Redekunst** und mit der „**Dichtkunst** auf das genaueste verbunden, und wir „können durch diese jener keine gemeine Schönheit „und einen grossen Nachdruck ertheilen. Wird aber „derjenige wohl hiervon gebührend urtheilen, und „diese Schönheiten erreichen können, welcher nichts „von der Rede- und Dichtkunst verstehet? **Zur Erkänntniß musikalischer Wahrheiten gehören die Vernunftlehre, die Metaphysik, die „Naturlehre und die Mathematik.** Wer „kann sie also erkennen, beurtheilen und anwenden, „ohne sich überhaupt in der Weltweisheit umgesehen „zu haben? u. s. w.“ Ferner wird 268 und 269 S.

dem Einwurfe: „Man findet doch viel Com„poniſten, die eben keine Gelehrte ſind;“ mit folgenden Fragen begegnet: „Ob ſolche ungelehrte „Componiſten alles, was ſie ſetzen, beweiſen und „gründlich beurtheilen können? Ob ſie ferner geſchickt „ſind, alles aus den wahren Gründen der Muſik „herzuleiten? Ob ſie auch andere in allen Theilen der „Muſik vollkommen und gründlich unterrichten kön„nen?“ Endlich heißt es: „Von den Sängerin„nen, Sängern und Inſtrumentaliſten verlange nie„mand ausdrücklich, daß ſie Gelehrte ſeyn ſollen. Es „iſt wahr, wenn ſie ſich um einige Theile der Gelehr„ſamkeit, und zwar inſonderheit um die **Naturlehre** „etwas beſſer bekümmern würden, ſo würde ihnen „ſolches in der practiſchen Einſicht in einige Theile der „Compoſition ſehr behülflich ſeyn.“ Ich habe mit Fleiß etliche wichtige Stellen aus dieſem wohlgerathenen Stücke hier beygefüget, um ſelbige weiter unten gegen den critiſchen Muſicum mit Nutzen zu gebrauchen.

§. 84. **Im 61 Stücke** wird aus dem mehrmals erwehnten alten griechiſchen Scribenten ein Traum erzählet, und zugleich von der Nothwendigkeit der Muſik in einem wohlgeſitteten Staate ohne Anzüglichkeit gehandelt.

§. 85. **Das 62 und 63 Stück** enthält einen Entwurf **einer muſikaliſchen Akademie**, worüber der critiſche Muſicus ſelbſt ein widerſprechend Urtheil fällt, indem er, 294 S. freywillig geſtehet, daß wider dieſen Einwurf würklich noch einiges zu erinnern ſey; hingegen in der nachgehends geſchriebenen Vorrede ſchmeichelt er ſich, daß vernünftige Leſer nichts

erheb-

Digitized by Google

erhebliches dawider einzuwenden finden würden. Es dürfte vergeblich ſeyn zu erzählen, was von dem Vorſteher und Secretario der muſikaliſchen Academie, ingleichen von den wöchentlichen Zuſammenkünften der Mitglieder, wie auch von ihren ordentlichen Verrichtungen und Lehrſtunden vorgetragen wird: ſintemal folgender Stein des Anſtoſſes erſt aus dem Wege geſchaffet werden muß, da nämlich der critiſche Muſicus, 292 S. zwar ganz recht erinnert: „Es „iſt billig, daß man ſowohl allen Mitgliedern als dem „Vorſteher der Akademie einen gehörigen Rang und „genugſame Einkünfte ertheilet, damit ſie von an„dern gebührend geehret werden, und auch diejeni„gen Mittel beſitzen mögen, die zu ihrer Lebensart „erfodert werden.“ Aber was antwortet er der Akademie auf die unumgängliche Frage: Wer verſchaft uns Brodt in der Wüſten? Nichts anders als mein folgendes Urtheil, wofern er ſich diesfalls vernünftig aufführen will: Eine muſikaliſche Akademie kann ohne Einwilligung eines Potentaten nicht angefangen, vielweniger ohne deſſen reichlichen Beyſtand in Beſtand gebracht werden. Man weiß zwar einen und andern Hof, welchem es ein leichtes ſeyn würde, eine muſikaliſche Akademie aufzurichten und zu erhalten. Man ſiehet aber auch zu voraus, daß eine Privatperſon, ſo eine ſolche Akademie vorſchlagen wollte, vielen Widerſpruch, ja Haß und Verfolgung finden würde, und zwar ſogar von denjenigen Muſikverwandten, welche in Betrachtung ihres wichtigen Amts und hohen Ehranſehens ſchuldig und vermögend wären, dieſes nützliche Unternehmen zu befördern. Jedoch getroſt! Vielleicht erwecket der Himmel bald einen

gelehrten Potentaten, welcher das mit vielen Wissenschaften prangende Deutschland, **aus eigenem edlen Triebe**, mit der noch fehlenden musikalischen Akademie erwünscht auszieret. Diese und andere hieher gehörige Umstände mag der Herr **M. Mizler** vorher wohl erwogen haben, als er 1738 den preiswürdigen Entschluß aefaßt, **die correspondirende Societät der musikalischen Wissenschaften** zu errichten: mit welcher es, wie mit allen neuen Unternehmungen, zwar bisher aus verschiedenen Ursachen nicht so geschwinde zugehen können. Daß aber selbiger von dem critischen Musico durch die vorgeschlagene Akademie ein Eintrag geschehen, wie neulich ein betitelter = = Meister in öffentlicher Gesellschaft aus Unverstand plaudern wollen, ist eine offenbare Unwahrheit. Diese Societät stehet feste, und wird allezeit fortdauren, wenn Deutschland auch mit mehr als einer musikalischen Academie ausgezieret seyn wird. Was kann ihr doch der critische Musicus schaden, der nach seinen itzigen Umständen sich nicht unterstehen darf, die Grenzen dieser Societät zu betreten?

§. 86. **Das 64ste Stück** betrift die musikalische Einrichtung der **Oden**, und beschliesset zugleich die bisher öfters unterbrochene Abhandlung der Singesachen im Cammerstyl. **Im 65sten Stücke** werden anfangs überhaupt die Instrumentalsachen, und nachgehends ins besondere die **Sinfonien** im Kirchenstyl betrachtet. **Das 66ste Stück** redet von **Opernsinfonien**. **Im 67sten Stücke** erzählet der critische Musicus die Einrichtung der Vor- Zwischen- und Nachspiele zu Tragödien und Comödien

dien nach eigener Erfindung. Das 68ſte Stück handelt von Sinfonien zu Singeſtücken im Cammerſtyl; ingleichen von den ſogenannten Cammerſinfonien, die ſich auf keine Vocalmuſik beziehen; wie auch etwas von den Sinfonien mit concertirenden Inſtrumenten. Das 69ſte Stück betrift die Inſtrumentalconcerten. Das 70ſte Stück iſt den tropiſchen, uneigentlichen oder verblümten Ausdrücken gewiedmet, und beſchreibet zwo Arten der Metaphorae. Wäre dem critiſchen Muſico, nach eigenem Geſtändniſſe, 348 S. erlaubt geweſen, ſeine Blätter mit Noten anzufüllen, ſo hätte er allhier genug Gelegenheit gehabt, ſeinen Leſern mancherley Arten des verblümten Ausdruckes zu zeigen.

§. 87. Im 71 und 72ſten Stücke meynt er zu erweiſen, daß die Mathematik bey der Compoſition weder nützlich noch möglich ſey. Wie ſehr er aber ſich hiedurch verſtoſſen, werde ich in folgenden §§. dieſer Schrift bis zu Ende ſo deutlich als kürzlich darthun, wenn ich zuvor den Innhalt der übrigen critiſchen Blätter angezeiget habe, in welchen zwar ebenfalls, wie in etlichen vorhergehenden, nichts anſtößiges noch anzügliches, ſondern vielmehr unterſchiedene gute Anmerkungen anzutreffen, welche aber, nach ſeinem wiederholten Bekänntniſſe, die wenigſten Sachen erſchöpfen, folglich den Namen einer Critic nicht verdienen. Das 73ſte Stück bezeichnet die mancherley Umſtände der Ouverture ſehr wohl. Das 74ſte Stück betrift die Sonaten ſo wohl von einer Stimme, als von zwo, drey, vier und fünf Stimmen. Das 75 und 76ſte Stück beſchreibet ohne beſondere Exempel zwölf Figuren, welche den

Nachdruck der muſikaliſchen Schreibart befördern, namentlich: Exclamatio, Dubitatio, Ellipſis, Hyperbaton, Repetitio, Paronomaſia, Diſtributio, Antitheſis, Suſpenſio, Interrogatio, Epiſtrophe, Gradatio. Nur diejenigen, ſo des Herrn **Mattheſons vollkommenen Capellmeiſter** noch nicht geleſen, werden dem Vorgeben des critiſchen Muſici vielleicht Glauben beymeſſen, da er nämlich auf der 386ſten Seite ſich für den erſten hält, der die Figuren bey der Compoſition für nöthig angeprieſen. **Im 77ſten Stücke** erzählet er, daß die Opern zu Hamburg aufgehöret, und die wegen der Schauſpiele berühmte **Neuberiſche** Geſellſchaft von dar nach Moſcau gegangen. Zugleich gedenket er eines Vorwurfs, der ihm, wegen einer von ihm componirten Oper, gemacht worden. Die Entlegenheit geſtattet mir nicht, zu unterſuchen, ob Kläger oder Beklagter Recht habe. **Das 78ſte** als das letzte **Stück** erwehnet die vornehmſten Eigenſchaften eines guten **Muſikdirectors.** Ein mehrers von dieſer wichtigen Sache iſt in dem mehrgedachten **vollk. Capellmeiſter,** wie auch in des Herrn M. **Mizlers muſikaliſchen Staarſtecher** anzutreffen. Der Reſt folget im künftigen Theil.

III.

Fünfte Fortſetzung von Mattheſons vollkommenen Capellmeiſter.

Des III. Theils funfzehntes Hauptſtück.

Von der Nachahmung.

Die Nachahmung in der Muſik findet ſonderlich bey vollſtimmigen Sachen ſtatt, in welcher

nach

nach des Herrn Verfaſſers Worten die Abſicht iſt, daß eine Stimme die andere gleichſam Geſprächsweiſe unterhalte, Fragen aufwerfe, Antworten gebe, verſchiedener Meynung ſey, Beyfall erhalte, ſich vereinbare, Widerſpruch annehme, u. ſ. w. Wer dieſes alles bey einem Concert, da verſchiedene Stimmen mit einander ſtreiten, ſich würklich vorſtellen kann, der muß in der Einbildungskraft auſſerordentlich ſtark ſeyn.

Es iſt aber die Nachahmung bey der Muſik dreyerley. Erſtlich, wenn man die natürlichen Dinge und Gemüthsneigungen auszudrucken ſich bemühet. Fürs andere, wenn man einen groſſen Tonkünſtler zum Muſter ſich vorſtellet. Drittens, der Wettſtreit, welchen verſchiedene Stellen über gewiſſe Sätze unter einander führen. Von der letzten handelt hier der Herr Verfaſſer hauptſächlich, und unterſcheidet ſie von der gebundenen canoniſchen Nachahmung, wo man den Wiederſchlag des Hauptſatzes, eben dieſelben Intervallen, Tonart und Geltung der Klänge beobachten muß, welches alles bey der freyen Nachahmung nicht iſt. Man muß aber die Nachahmung nicht mit der Wiederhohlung vermiſchen, wie Rameau *) gethan, wenn er ſagt: L'on diſtingue la Figue de l'imitation en ce que celle ci peut n'avoir lieu, que dans une ſeule partie, au lieu que la Figue doit etre entendue alternativement dans chaque partie: das iſt: Man unterſcheidet die Fuge von der Nachahmung dadurch, daß dieſe nicht ſtatt findet, als nur in einer einzelnen

*) Traité de l'Harmonie p. 163.

zelnen Stimme, dahingegen die Fuge in allen Stimmen nach einander ſich hören laſſen muß. Alle Nachahmung iſt zwar gewiſſer maſſen eine Wiederhohlung, aber nicht alle Wiederhohlung iſt eine Nachahmung. Dieſe erfordert wenigſtens zwo Stimmen, die Wiederhohlung aber kann bey einer einzigen geſchehen. So groſſen Nutzen die Nachahmung in der Compoſition hat, ſo wenig Kunſt braucht ſie, und nimmt ihre Regeln bloß aus dem guten Geſchmacke her. Damit den Anfängern die Nachahmung ſichtbarlich in die Augen fällt, und zugleich ihr Unterſcheid von der canoniſchen, ſind folgende Exempel beygebracht worden. Tab. I. des II. Theils des III. Bandes fig. 1. leget eine Probe einer canoniſchen Nachahmung dar. Fig. 2. iſt der Hauptſatz einer Arie aus einem Oratorio von Franceſco Gaſparini, welchen die Singſtimme darauf frey nachahmet, wie fig. 3. Tab. I. In der Folge ſtellen die Inſtrumente ſamt dem Baſſe eine veränderte Nachahmung des Hauptſatzes eben dieſer Arie an, fig. 4. und endlich kommt im letzten Theile der Arie nebſt verſchiedenen andern geſchickt angebrachten Nachahmungen auch dieſe fig. 5. vor.

Die freyen Nachahmungen müſſen ſonderlich in den Ouvertüren vorhanden ſeyn. Sie zieren aber auch die Sonaten, Cantaten, Duetten, Symphonien, u. ſ. f. und überhaupt ſind die Nachahmungen ein herrliches Gewürze wohlerfundener Melodeyen.

Sechszehntes Hauptſtück.

Von zwoſtimmigen Sachen.

Ein zweyſtimmiger Satz iſt der erſte Schritt zur Vollſtimmigkeit, und beſteht in zwoen ungleichen

Stim-

Stimmen, ſo ſich zu einem angenehmen Wohllaut mit einander vereinbaren. So natürlich es iſt, daß die Anfänger der Compoſition mit zwoen Stimmen im Setzen den Anfang machen, ſo vernünftig iſt es, daß ſie erſt zu einer von iemand anders gemachten Oberſtimme einen geſchickten Baß zu ſetzen verſuchen, ehe ſie ſelbſten zwo Stimmen ſetzen. Es kommt bey einem guten Baſſe das meiſte auf die Nachahmung an, und wenn ſolcher gleich öfters ohne Fehler iſt, ſo iſt er doch deswegen noch nicht geſchickt. z. E. Die Bäſſe zu den Sätzen aus einer Gique fig. 1. 2. Tab. II. ſind zwar ohne Fehler, aber deswegen klingen ſie doch hölzern, und ſind ohne Geſchicke. Im Gegentheile aber ſind die Bäſſe eben derſelben Sätze fig. 3 und 4. als nachahmende ohne Tadel. Bey dergleichen Nachahmungen hat man auf viererley zu ſehen.

Erſtlich: Der Satz ſo nachgeahmet wird, muß von beſonderm Nachdruck ſeyn, und eine Leidenſchaft ausdrücken; bey einem Singſtücke alſo müſſen auch die Worte zu einem ſolchen Satze ausgeſuchet ſeyn.

Fürs andere: ſoll die Nachahmung ungezwungen mit der Sache übereinſtimmen.

Drittens: ſollen die Bäſſe ſo wohl gute Melodeyen und ſingbare Gänge haben, als die Oberſtimmen, ob gleich bey den Bäſſen weitere Intervallen überhaupt erfordert werden, weil die Töne um ſo viel langſamer und träger beben, ie tiefer ſie ſind, und daher bey engen und hurtig auf einander folgenden Intervallen ſich zu ſehr verwickeln und verwirren. Daher ſetzen geſchickte Componiſten ihre Bäſſe, die geſchwinde gehen und viel arbeiten, mehrentheils in der Höhe.

Vier-

Viertens hat man ſich der Abwechslung des Klangfusses zu befleißigen.

Kann ein Anfänger zu einer guten gegebenen Melodey einen geſchickten Baß ſetzen, ſo muß er nun auch ſolches bey den Recitativen verſuchen, da die Bäſſe anders geſetzt werden müſſen, als bey andern zwoſtimmigen Sachen. Die Hauptregeln hangen von der Nachahmung der natürlichen Rede und dem rechten Zuſammenhange der Worte ab.

Iſt der angehende Componiſt auch hierinn gewieget, ſo kann er zu einem guten Baſſe eines geſchickten Meiſters eine Oberſtimme ſetzen lernen, welches ſchon etwas ſchwerer iſt, der daher entſpringende Vortheil aber deſto nützlicher. Nach dieſem ſoll er ſich in Setzung der Oberſtimmen zu den Bäſſen der Recitative von berühmten Meiſtern üben, wobey leicht zu erachten iſt, daß der ſich übende Setzer bald die Oberſtimme, bald den Baß vor ſeinen Augen verbergen, und thun muß, als wenn er nichts davon wüßte, wenn er anders ſich nicht ſelbſt betrügen will.

Endlich muß man ſich üben zu einem gebundenen Baſſe einer von einem groſſen Meiſter bereits verfertigten Arie eine geſchickte Melodie zu machen, da es freylich beſſer iſt, wenn ein rechtſchaffener Componiſt ſolche ſeinem Schüler ausſuchet, den Verſuch beurtheilet und Anmerkungen darüber macht, als wenn dieſer ſein eigener Lehrer iſt. Will nun der angehende Componiſt recht fleißig ſeyn, und ſich beſonders geſchickt machen, ſo kann er alle Gattungen der Melodien auf dieſe Art durchgehen und von der Menuet anfangen. Der Vortheil, den man aus dieſer nachdenklichen Zergliederung erleſener Muſter ſchöpfen kann, iſt ungemein.

Digitized by Google

Siebenzehntes Hauptſtück.

Von dreyſtimmigen Sachen.

Ein Trio erfordert mehr Kunſt als vielſtimmige Sachen, wenn es den Strich halten ſoll, und ein Franzmann behauptet nicht unrecht, wenn er ſagt: Le Trio eſt de toutes les pieces la plus difficile, & celle qui demande le plus d'habilité. **Das Trio iſt unter allen Stimmen am ſchwerſten zu machen, und erfordert die meiſte Geſchicklichkeit.** Wer ein gutes Trio ſetzen kann, der iſt auch geſchickt, alle andere vollſtimmige Sachen zu verfertigen.

Crede, tribus bene qui cecinit, bene pluribus ille
Nouerit harmonico concinuiſſe ſono.
Chriſtoph. Donauerus.

Wer wohl mit dreyen Stimmen weiß zu ſingen,
Dem wird es auch mit mehrern gut gelingen.

Ein Trio iſt hauptſächlich dreyerley. Die erſte Gattung beſtehet in einem concertirenden Weſen zweyer Inſtrumente mit ihrem Baſſe, und heiſſet ein italieniſches Trio. Die andere Gattung iſt das franzöſiſche Trio, da man mehr auf eine richtige Harmonie und zierliche Hauptmelodie, als auf die welſche concertirende Ausarbeitung ſiehet. Zur dritten Gattung werden die Duetten von zwey Singſtimmen mit ihrem Baſſe gerechnet. In den welſchen dreyſtimmigen Sachen ſchlägt der Herr Verfaſſer **Corelli** und **Fux** zum Muſter vor, in den franzöſiſchen aber den **Lully** und unſern Herrn **Telemann**, in den dreyſtimmigen Singſachen den **Steffani, Attilio Arioſti, Marcello** und **Händel**, dem man neulich eine mar-

morne

morne Ehrenſäule in den Londenſchen Gärten zu Vauxhall aufgerichtet.

Ein Anfänger in der Compoſition dreyſtimmiger Sachen ſoll ſich ſechs folgende Aufgaben wohl empfohlen ſeyn laſſen.

I. Wie ein Baß zu zwo Oberſtimmen zu ſetzen.
II. Wie eine Oberſtimme zu zwo Unterſtimmen zu machen.
III. Wie man zu zwo gegebenen äuſſerſten Stimmen eine Mittelſtimme verfertigen wolle.
IV. Auf welche Weiſe ein Baß und eine Mittelſtimme zur obern eingerichtet werden mögen.
V. Eine Mittel- und Oberſtimme über den Baß zu ſetzen.
VI. Eine Oberſtimme und Baß zu der gegebenen Mittelſtimme zu ſetzen.

In der Compoſition eines dreyſtimmigen iſt es eine Hauptregel, daß alle drey Stimmen, ſo viel möglich iſt, ſingen ſollen, wobey es beſſer iſt, daß dem völligen Dreyklange lieber etwas entzogen wird, als daß die Melodie deswegen Abbruch leiden ſollte. Dieſes zu erläutern ſehe man auf der II. Tab. 5 fig. die Sätze A, B, C. Im erſten Satze ſind lauter Dreyklänge, aber die Mittelſtimme macht keine gute Melodie. Herr **Mattheſon** ſagt, daß ſie in Anſehung des Baſſes eine barmherzige Melodie ſey. Den zweyten Satz B läſſet der Herr Verfaſſer zur Noth mitgehen. Meine aufrichtige Meynung von dem Satze B zu ſagen, ſo weiß ich nicht, ob er viel beſſer ſey als der erſte A. Denn die Mittelſtimme macht zwar zum Baſſe eine beſſere Melodie, aber wahrhaftig nicht zur Oberſtimme, es müßte denn ſeyn, daß ſolches die verdeckte

Quinte,

Quinte, so die ersten zween Töne Dis und f der Oberstimme, mit Dis, b der Mittelstimme ausmachen, bewerkstelligen sollte. Es kann aber der Satz B gar leicht rein wie Tab. III. fig. 1. num. 1. gesetzet werden. Soll aber der Baß schlechterdings bleiben, wie er ist, so ist doch die verdeckte Octave, so die zwo letzten Noten d, dis, der Mittelstimme, mit den zwo letzten Noten des Basses, b, dis, machen num. 2, viel eher zu entschuldigen, als wenn die Oberstimme mit einer Mittelstimme eine verdeckte Quinte ausmacht. Denn oben fallen sie merklicher ins Gehöre als unten. Zudem ist dergleichen verdeckte Octave am Ende durch den häufigen Gebrauch der größten Meister gleichsam privilegirt.

Der Satz C Tab. II. fig. 5. ist nach Hn. **Mattheson** Urtheile allerdings der beste, aber deswegen doch noch nicht ohne Tadel, weil am Ende die zwo äussersten Stimmen eine verdeckte Quinte mit einander machen, $\frac{f,\ g}{B,\ dis.}$ Diese verdeckte Quinte, wird meines Erachtens etwas schlimmer, da zu gleicher Zeit sich auch eine verdeckte Octave, $\frac{d,\ dis,}{B,\ dis,}$ hören lässet, welche allein, wie gesagt, wohl erlaubt wäre. Alles dieses aber hebt die letzte Note auf, wenn sie eine Octave tiefer stehet, wie num. 3. Tab. III. fig. 1. Wäre es aber aufgegeben, daß der Baß schlechterdings soll stehen bleiben wie er ist, so kann ohngefähr die Mittelstimme wie Tab. III. fig. 1. num. 4. gesetzet werden, wobey weder der Melodie noch der Reinigkeit der Harmonie was abgehet, ob es gleich scheint, als geschähe der richtigen Regel, daß die Mittelstimme

ſittſam einhergehen und wenig Maniren und Verbrämungen haben müſſe, in etwas ein Abbruch. Bey concertirenden und laufenden Mittelſtimmen hingegen ſind die Verbrämungen von beſſerer Würkung.

Achtzehntes Hauptſtück.

Von gebrochenen Accorden.

Die gebrochenen Accorde haben mehr in zwo und dreyſtimmigen Sachen ihren Nutzen, als in vielſtimmigen. Es iſt aber ein gebrochener Accord, wenn die Töne einer Zuſammenſtimmung nicht auf einmal, ſondern nach einander vernommen werden. Dieſe Lehre von gebrochenen Accorden iſt von wenigen berühret worden, auſſer was der gelehrte Herr Capellmeiſter Neidhardt in einem lateiniſchen Manuſcript davon aufgeſetzet, welches Herr Mattheſon zum Grunde geleget. Die gebrochenen Accorde haben ſonderlich ihren Nutzen bey Singſachen, da man der Deutlichkeit des Textes wegen nur eines oder zweyer Inſtrumente ſich bedienet, und doch dabey der Harmonie zu Hülfe kommt, wenn man in einer einzigen ſolchen Stimme drey bis vier Töne im völligen doch gebrochenen Accord nach einander hören läſſet, woran ſonſten vier Inſtrumente genug hätten, wenn ſie auf einem Schlage gehöret würden. Die gebrochenen Accorde ſind nicht nur eine Zierde der Inſtrumentſtimmen, ſondern geben auch Gelegenheit zu vielen Veränderungen und Erfindungen. Exempel werden die Sache am deutlichſten machen. Tab. III. fig. 2. iſt ein zweyſtimmiger Satz: Sollten nun dieſe beyde Stimmen in eine gebracht werden durch die

Bre-

Brechung der Accorde über ſich, ſo möchte der Satz wie fig. 3. Tab. III. herauskommen: Soll aber die Brechung unter ſich ſeyn, wie fig. 4. eben dieſer Tabelle. Dieſe aus Vierteln entſprungene Achteln, fig. 3 und 4. der III. Tab. geben wiederum, wenn man ſie in Sechszehntheile zertheilet, die Veränderungen an Hand, wie fig. 5. Tab. III. num. 1. 2. 3. 4. 5. 6. 7. 8. 9. 10. 11. 12. 13. 14. Dieſe doppelte Brechungen können auf eben ſo vielfältige Weiſe durch den ganzen Satz hindurch geführt werden, und wird genug ſeyn, zur Erläuterung die zwo erſten Brechungen durch den ganzen Satz hindurch zu führen, welche Tab. IV. fig. 1 und 2. zu ſehen ſind. Wollte man die Lebhaftigkeit vergröſſern, ſo könnte man die doppelte Brechung gar vierfach anſtellen, wie Tab. IV. fig. 3.

Nun wollen wir auch einen Satz von dreyen Stimmen beleuchten, wie ſolcher vermittelſt der gebrochenen Accorde in zwo und eine Stimme zuſammengezogen werden kann. Es ſey der ordentliche dreyſtimmige Satz, wie Tab. IV. fig. 4. Dieſer dreyſtimmige Satz kann nun auf fünferley Art in einander gezogen werden:

1. Da man die beyden unterſten Stimmen in eine bringt, und die obere ſo mitnimmt, wie ſie da ſtehet.
2. Da die beyden Oberſtimmen in eine gebracht werden, die untere aber ſo bleibet, wie ſie iſt.
3. Da die Mittelſtimme nicht geändert wird, die andern beyden aber zuſammentreten und nur eine ausmachen.
4. Wenn in zwo Stimmen abgewechſelt, und in ihnen die dritte mit eingeſchloſſen wird.

5. Wenn alle drey, mittelſt einer einzigen Stimme, vernommen werden.

Von num. 1. folget Tab. IV. fig. 5. ein Exempel, von num. 2. Tab. V. fig. 1, von num. 3. fig. 2. von num. 4. fig. 3. von der letzten Zahl 5 iſt das Exempel Tab. V. fig. 4. nachzuſehen.

Mit vier Stimmen gehet es gleichfalls an, daß ſolche durch gebrochene Accorde zuſammengezogen werden können. Herr Mattheſon gibt ſechſerley Arten an:

1. Bringt man die zwo Oberſtimmen in eine, daß die zwo unterſten unverändert bleiben.
2. Drey in zwo, daß nur die untere Stimme bleibt, wie ſie geweſen.
3. Alle vier Stimmen in drey gebrochene.
4. Die oberſten in eine, und die unterſte ſo wie ſie war.
5. Alle vier Stimmen in zwo.
6. Alle vier in eine.

Dieſes muß durch Exempel deutlich werden. Der ordentliche vierſtimmige Satz ſtehet Tab. VI. fig. 1. Zu num. 1. aber ſtehet das Exempel Tab. V. fig. 5. Zu num. 2 und 3. Tab. VI. fig. 2 und 3. Zu num. 4. gibt Tab. III. fig. * das Exempel. Zu num. 5. ſtehet das Exempel Tab. VI. fig. 4. Zu num. 6. aber, fig. 5. Die letzte Brechung iſt eigentlich die Harfenart, auf italieniſch: Arpeggio.

Es ſind aber mehr Wege, die gebrochenen Accorde in den vier Stimmen abzuwechſeln, als ſechs; Ich will alſo hinzuſetzen was Herr Mattheſon weggelaſſen, nämlich

7. Wenn

7. Wenn die zwo mittlern in eine gebracht werden, die zwo äusserſten aber bleiben.
8. Wenn die zwo unterſten in eine gebracht werden, die zwo obern aber bleiben.
9. Wenn die zwote und vierte in eine gebracht werden, die erſte und dritte aber bleiben.
10. Wenn die erſte und dritte in eine gebracht werden, die zwote und vierte aber bleiben.
11. Wenn drey Stimmen in zwo gebracht werden, die dritte aber bleibet.
12. Wenn drey Stimmen in zwo gebracht werden, die zwote aber bleibet.
13. Wenn drey Stimmen in zwo gebracht werden, die oberſte aber bleibet.
14. Wenn drey Stimmen in eine gebracht werden, die dritte aber bleibet.
15. Wenn drey Stimmen in eine gebracht werden, die zwote aber bleibet.
16. Wenn drey Stimmen in eine gebracht werden, die oberſte aber bleibet.

Ich halte vor unnöthig, von dieſen allen auch Exempel beyzubringen, indem nun ein aufmerkſamer Anfänger ſich ſolche ſelbſten gar leicht aufſetzen kann. Doch will ich ein Exempel auf das letzte, num. 16. geben, Tab. VI. fig. 6.

Auf eben dieſe Art können fünf und mehr Stimmen eingezogen werden, wenn es nicht gezwungen herauskommt, welches bey mehrern Stimmen ſchwerlich angehet in der Folge.

Endlich gehören noch hieher die Harfenbrüche, die ieder practiſcher Künſtler auf ſeinem Inſtrumente nach Belieben macht, wenn ſie zuvor von dem Com-

poniſten nach dem Inſtrumente eingerichtet worden, auf welchem ſie ſollen herausgebracht werden. Dergleichen ſind auf die Violin Tab. VI. fig. 7.

Neunzehntes Hauptſtück.

Von vier und fünfſtimmigen Sachen.

Ein Anfänger, der ſich ſelbſten in der Compoſition vierſtimmiger Sachen üben will, ſucht ſich nach der bisherigen ſehr guten Lehrart, von einem guten Meiſter ein ſchönes Quatuor, und ſetzt 1) zu einer Oberſtimme und dem Baſſe die beyden mittlern. Es iſt hiebey vortheilhaft, wenn ſich ein Anfänger zu den Stimmen, die er ſetzen ſoll, doppelte Linien ziehet, auf welche er hernach, nach vollendeter Arbeit, aus dem Originale die Verbeſſerungen u. Anmerkungen ſchreiben kann, die alsdenn deutlicher in die Augen fallen. Z. E. er ziehet ſich hier bey der erſten Aufgabe ſechs ſogenannte Syſteme, ſchreibt auf das erſte und letzte die Oberſtimme und den Baß aus dem Originale ab, legt ſolches hernach weg, und ſiehet nicht eher wieder hinein, bis er mit den zwo mittlern Stimmen völlig fertig iſt, die er auf das zweyte und vierte Syſtem aus ſeinem Kopfe hinſchreibet, daß alſo zwey Syſteme leer bleiben; Auf welche er nun aus dem Originale ſich ſelbſten verbeſſert, und Anmerkungen machet.

2) Zu einer Oberſtimme die drey übrigen.

3) Zu dem gegebenen Baſſe die drey übrigen.

Es iſt wohl gethan, wenn man dieſe Uebung von den Chorälen anfängt, und die Mittelſtimmen nur fürs erſte im geraden Contrapunct darzu ſetzen lernet, alsdenn aber zu den Arien und Symphonien u. ſ. f. fortſchreitet. Daß man übrigens erſt ordentlicher

Weiſe

Weiſe die Hauptmelodie oder Oberſtimme, hernach den Baß und endlich die Mittelſtimmen bey einem Quatuor ſetzen müſſe, öfters aber auch am erſten der Baß verfertiget werde, z. E. in Fugen, iſt leicht zu verſtehen.

Was die Compoſition fünfſtimmiger Sachen anbelangt, ſo iſt vor allem dahin zu ſehen, daß die Melodien der Stimmen einander nicht verdunkeln, ſondern die Hauptmelodie hervorraget. Von den allzu vollſtimmigen Stücken hat Herr **Mattheſon** folgende geſunde Gedanken aufgeſchrieben: **Ein ſolches mühſeliges Gewebe** (nämlich wenn in Kirchenſachen 8, 12 bis 24 wirkliche verſchiedene Stimmen angetroffen werden) **iſt mehr zu bewundern, als daß es die Zuhörer durch den angewandten Fleiß ſonderlich rühren oder bewegen ſollte. Man vernimmt dabey eine angenehme, ſäuſelnde, völlige und reiche Uebereinſtimmung; aber oftmals ſcheinet ſich die Melodie wo nicht ganz und gar, doch ſehr merklich darunter zu verlieren. Es iſt hiemit auf gewiſſe Art faſt eben ſo bewandt, als mit einem Geſpräche. Wo ihrer viele reden, da höret niemand was deutliches.**

Deswegen muß aber doch ein Anfänger mit 5, 6 und mehrern Stimmen rein ſetzen lernen, und kann in fünfſtimmigen Sachen ſeine Uebungen alſo anſtellen: 1) einen Alt und Tenor zu zween Diſcanten und einem Baſſe ſetzen. 2) Zween Diſcänte zu drey Unterſtimmen. 3) Drey Mittelſtimmen zu den beyden äuſſerſten. 4) Drey Oberſtimmen zu den beyden tiefern.

Digitized by Google

Ein Anfänger, der mit fünf Stimmen nun wohl umgehen kann, dem wird es sehr leicht seyn, auch sechs, sieben, acht und mehrere zu setzen, da denn die Regel feste bleibt: ie weniger Stimmen man braucht, ie genauer muß alles beobachtet werden, ie mehr aber gesetzet werden, ie mehr Freyheit hat man.

Zwanzigstes Hauptstück.

Von einfachen Fugen.

Die Fuge ist ein künstliches Sing- oder Spielwerk, oder beydes zugleich, mit verschiedenen Stimmen, zwoen oder mehr, da die eine der andern in gewissen Schritten nacheilet, und eben denselben Hauptsatz wiederschlagend ausführt. Sie sind entweder gebundene oder freye. Gebundene sind, wenn sich der Setzer daran bindet, daß alle Noten vom Anfange des Fugensatzes bis zum Ende desselben nachgespielet oder nachgesungen werden sollen. Der Fugensatz macht dabey den ganzen Gesang aus. Dergleichen sind die Canones, Kreis- oder Cirkelmelodien (fughe legate, in conſequenza). Ungebundene Fugen hingegen heissen die, da nur eine gewisse Clausul von gehörigen Stimmen in ihrer Ordnung nachgesungen werden darf, und also vieles darzwischen kommt, wodurch sie sich von den blossen Nachahmungen unterscheiden. Auf Italienisch heissen diese Fugen, fughe ſciolte. Es giebt dergleichen dreyerley: **einfache, vielfache und Gegenfugen.**

Einfache Fugen sind, wo nur ein Hauptsatz ohne Verkehrung regelmäßig im Wiederschlage ausgeführt wird. Vielfache Fugen, wo mehr Hauptsätze dergestalt vorkommen. Gegenfugen, wo ein einzi-

ger Hauptsatz auf vielfältige Art gehandhabet und umgekehret wird. Die zwo letztern sind aus den ersten entsprungen.

Eine iede Fuge hat zween Hauptkämpfer, welche die Sache mit einander ausmachen. Der eine heisset der **Führer**, dux, Italienisch la Guida, der andere der Gefährte, comes. Der erste muß entweder in der Octave oder Quinte anfangen, iedoch brauchet man ausserordentlich auch andere Intervalle in der Mitte, wenn das ordentliche schon vernommen. Der Gefährte begleitet den Führer in eben der Melodie dergestalt, daß, wenn der Führer die Quinte zur Anfangsnote hat, der Gefährte in der Octave eben denselben Satz nachspielet, und so umgekehrt.

Derjenige Nachsatz, welcher auf den Vorsatz folget, und solchen gleichsam beantwortet, wird in Fugen der **Wiederschlag** genennet, repercussio, Italienisch risposta.

Wenn der Vorsatz in der Octave angefangen, so schliesset er gern in der Quinte, und so umgekehrt, doch kann man auch in eben dem Tone das Thema ändern, in welchem man angefangen, wenn man es recht zu handhaben weiß. Der Fugensatz soll so eingerichtet werden, daß am Ende desselben kein förmlicher Schluß vorkommt, weil in Fugen und Contrapuncten die Ruhestellen gar nicht zu Hause gehören. Ein solcher Fugensatz ohne förmlichen Schluß stehet Tab. VII. fig. 1. Man muß diese Art vermiedener Schlüsse nicht mit den sogenannten Cadenze Sfughite vermischen. Jene geschehen willkührlich und vorbedächtlich in der einzelnen Melodie: die andern herge-

gen mit einigem Kunſtzwange und faſt nothwendig, bey völliger Harmonie.

Wenn ein Fugenſatz mit Fleiß und Kunſt ſo geſetzet wird, daß nach dem erſten regelmäßigen Wiederſchlage, der Gefährte hernach auch in andern Intervallen anfangen und doch mit dem Führer übereinſtimmen kann, ſo heiſſet ſolches eine **Fuge durch die Octave**, all' ottava, wenn ſolches durch dieſes Intervall geſchiehet, oder eine **Fuge durch die erhöhete Terz**, alla decima, und **durch die erhöhete Quinte**, alla dodecima, wenn dieſe Intervalle dabey gebrauchet werden, als welche drey Wege im Gebrauche ſind. Dieſe Erfindung iſt aus dem doppelten Contrapuncte entlehnet, wie die einfachen Fugen in der Unteroctave, Unterquinte und Unterquarte, in hypodiapaſon, hypodiapente, hypodiateſſaron. Es gibt auch Fugen, darinn der Gefährte dem Führer in einem diſſonirenden Intervalle nachfolget, in der Secunde, Septime oder Quarte. Die Länge des Führers bey einer Fuge iſt nicht beſtimmt, doch hält man dafür, daß ſich die Fuge um ſo viel beſſer ausnehme, ie eher der Gefährte dem Führer folget.

Wenn die Fuge in der Octave anhebt und ſteiget, ſo kommt vornehmlich die Quinte in Betrachtung und nicht die Quarte, weil die Quinte die Gewißheit der Tonart beſtimmt, die Quarte hingegen immer einen Zweifel hinterläſſet, wenn auch gleich dieſer Sprung umgekehret wird, das iſt in der Quinte unterwärts vorkommt, wie Tab. VII. fig. 2. da man anfangs faſt nicht weiß, ob der Satz aus dem E oder H gehe, welches der Fall in die Unterquinte verurſachet, und dem Klange nach eigentlich die Quarte des Haupttons iſt,

die

die folgenden Tone aber, h, d, fis, geben die Tonart h moll an, als weſentliche Töne derſelben.

Der Sprung in die Terz des Haupttons iſt allemal gut, und beſſer als der Quartenfall, weil die Terz zur Dreyſtimmigkeit gehöret. Dahero auch Fugenſätze ſeyn können, deren Bezirk ſich nicht weiter als auf die Terz erſtrecket.

Die Quarte wird in die Quinte, und dieſe in jene verändert, um des Wiederſchlags willen, im Steigen und Fallen, die Terz aber muß bey dem Nachſatze unverändert bleiben, wie Tab. VII. fig. 4. zu ſehen.

Die Regel: **Wenn der Führer eine Secunde ſteigt, daß der Gefährte den Wiederſchlag durch die Terz verrichten müſſe** iſt nicht ohne Ausnahme, und nur richtig, wenn der Führer in der Quinte des weichen Haupttons anfänget, nicht aber wenn er in der Octave einer harten oder weichen Tonart anhebet. Z. E. Der Fugenſatz in weicher Tonart, Tab. VII. fig. 3. wo der Führer in der Quinte anfängt und einen halben Ton ſteigt, hat zu ſeinem Wiederſchlage die kleine Terz nach der Regel, wie Tab. VII. fig. 5. Hebt aber der Fugenſatz in der Octave einer harten Tonart an, wie Tab. VII. fig. 6. ſo gilt ſchon die Regel nicht mehr, und der Nachſatz iſt wie fig. 7. Bey der weichen Tonart, da der Führer im Endigungsklange einen Ton ſteiget, wie fig. 8. iſt die Antwort des Gefährten im halben Ton, wie fig. 9.

Uebrigens richtet ſich der Gefährte allzeit nach dem Führer, und triſt einen reinen Wiederſchlag, wie es ſich am beſten in der Tonart ſchicket, der Führer mag

hernach auf oder niederwärts gehen oder ſpringen. Die Beyſpiele werden die Sache am beſten erläutern. Fig. 10. Tab. VII. iſt ein Satz eines Führers, der in den vier erſten Noten eine Quarte heruntergehet, deſſen Gefährte aber fig. 11. muß eine Quinte heruntergehen. Springt der Führer eine Quarte herunter, fig. 12, ſo ſpringt der Gefährte eine Quinte herunter, fig. 13. Gehet der Führer eine Quarte hinauf, fig. 1. Tab. VIII, ſo gehet der Gefährte eine Quinte hinauf, fig. 2. Springt der Führer eine Quarte hinauf fig. 3, ſo ſpringt der Gefährte eine Quinte hinauf fig. 4. Gehet der Führer eine Quinte herunter fig. 5, ſo gehet der Gefährte eine Quarte herunter fig. 6. Springt der Führer eine Quinte herunter fig. 7, ſo ſpringt der Gefährte eine Quarte herunter fig. 8. Gehet der Führer eine Quinte hinauf, fig. 9, ſo gehet der Gefährte eine Quarte hinauf, fig. 10. Springt endlich der Führer eine Quinte hinauf, fig. 11, ſo ſpringt der Gefährte eine Quarte hinauf, fig. 12.

Hieraus iſt klar, daß in allen Fällen aus der Quarte die Quinte, und aus dieſer jene werden muß, in den ordentlichen Wiederſchlägen.

Wie bey der weitern Ausführung der Fuge die Klänge einander im Wiederſchlage antworten müſſen, zeiget beyſtehende Tabelle, da in der Tonart, c, d, e, f, g, der Quinte, und g, a, h, c̄, der Quarte, ſich im Gefährten f oder g hören laſſen muß, nach Beſchaffenheit der Umſtände, wo der Führer c hören läſſet, und a, wo der Führer d angiebt, h, wo der Führer e hat, ferner c̄, wo der Führer f oder g hat, u. ſ. w.

c̄

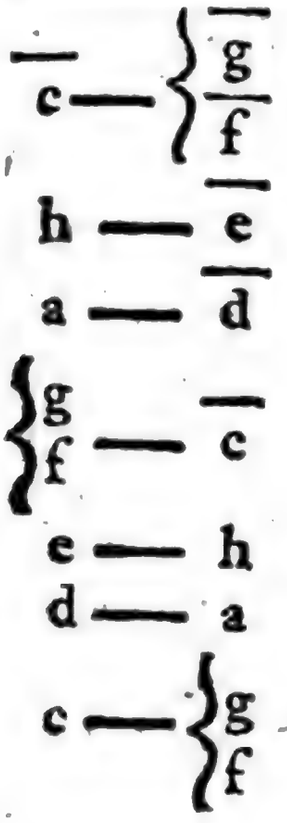

Diese Tabelle leidet in gewissen Fällen eine Ausnahme, wenn z. E. der Führer einen baßirenden Sprung durch die Quinte herunter thut, wie fig. 13. Tab. VIII, da denn im Wiederschlage dem g das d antwortet, fig. 14.

Man setzet also, mit der Stellung der Octave ordentlich zu verfahren, den völligen vierstimmigen Accord der erwählten Tonart über einander, also:

d	Nun sollte die Octave, wel-	a
:	che sich der Gefährte zum	:
a	Sprengel erkieset, gleich-	e
:	falls mit der Quinte und	:
f	Terz dagegen gesetzet wer-	c
d	den, also:	a

Weil aber dergestalt der Tonart zuwider das e dem a antworten müßte, so nimmt man statt e der Quinte

Quinte von a, die Quarte deſſelben Grundtons d alſo:

Füllet man nun die mit Puncten bemerkten Stellen beyder Octaven aus, ſo iſt die Richtſchnur des Wiederſchlages gefunden, folgendergeſtalt:

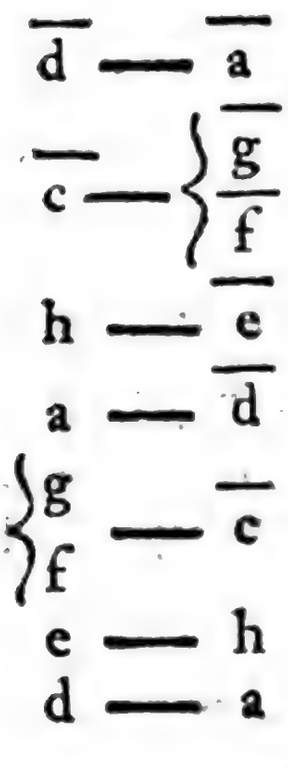

Wer nun dieſe Vorſtellungen auch in dem ſogenannten chromatiſchen Geſchlechte, bey ieder Tonart ins beſondere nach ihren zwölf Intervallen betrachten will, dem werden Tab. IX. X. und XI. dienen, wobey zu merken, daß durch die Striche die ordentlich einander antwortende Klänge angedeutet werden; kann aber ein Ton nach Beſchaffenheit der Umſtände auch andere Tone haben, die ihm antworten, ſo iſt ſolches durch punctirte Linien angezeigt. Bey dem Sternchen, ſo in der X Tab. über e — a ſtehet, hat Herr Mattheſon folgende Anmerkung gemachet: Wenn z. E. vom g ins dis als die Sexte hinauf geſprungen oder gegangen wird, ſo antwortet dem dis nicht das gegen über ſtehende gis, ſondern das b. Gehets aber abwärts vom g ins b, ſo antwortet dem b das gegen über ſtehende f richtig. Welches hier zur Probe angeführt wird, um andere dergleichen Vorfälle darnach zu beurtheilen.

Die

Die allgemeine dreyfache Fugenregel ist diese: Man soll die Grenzen der Tonart nicht überschreiten, weder unten noch oben; mit dem Gefährten nicht in einem der Tonart zuwiderlaufenden Klange anheben; übrigens aber die Intervalle bey der Versetzung so gleich und ähnlich machen, als nur mit guter Art geschehen kann. Daß die Grenzen der Octave nicht überschritten werden sollen, ist also zu verstehen. Wenn der Führer im Sprengel einer Quinte bleibet, und weder höher noch tiefer geht, so muß auch der Gefährte in seinem Umfange die Quarte keineswegs überschreiten, und so umgekehrt; da denn die Quinte und Quarte die Octave ausmachen. Uebersteiget aber der Führer die Quinte, so kann der Gefährte unmöglich die Schranken der Octave beobachten.

Was das dritte der Fugenregel betrift, so ist es nicht möglich, bey allen Fugensätzen die Intervalle im Vor- und Nachsatze gleich zu machen; im Wiederschlage mit dem gehörigen Klange anzufangen; und dabey die Grenzen der Octave nicht zu überschreiten. Z. E. wer aus dem Kirchengesange: Vater unser ꝛc. in d moll eine Fuge machen, dabey die Aehnlichkeit der Intervalle und den richtigen Anfangsklang im Wiederschlage beobachten wollte, würde die Grenzen der Tonart unleidlicher Weise überschreiten. Der Führer ist Tab. VIII. fig. 15, welcher mit der dritten Note eine Terz fället. Sollte nun der Gefährte gleiche Intervalle beobachten, das ist, mit der dritten Note auch in eine Terz fallen, und dabey mit dem gehöriger Klange, d. i. in der Octave

hier,

hier, anfangen, ſo wäre der Gefährte wie fig. 16. Allein wer ſiehet nicht, daß man dadurch in fremde Klänge verfället, und die Grenzen der Tonart überſchreitet? Will man den Gefährten ſo eintreten laſſen, daß dieſelben Intervalle, als Terzen, ganze und halbe Tone beybehalten werden, wie fig. 17, ſo taugt es eben ſo wenig. Man muß alſo hier das Intervall der ſinkenden Terz in eine Secunde verändern, fig. 18, ſo bleiben die zwey erſten Glieder der dreyfachen Fugenregel feſte ſtehen, und leidet nur das dritte eine Ausnahme, als welches ſolche eher vertragen kann, als die zwey vorhergehenden Glieder.

In der Folge bringt nun der Herr Verfaſſer eine Anmerkung bey, die verdient völlig hieher geſetzet zu werden, er ſagt; „Bey einigen Kirchenliedern, die „auf das genaueſte nach den alten modis geſetzet ſind, „muß man den Unterſcheid zwiſchen der ſelbſtſtändi„gen und geborgten Tonart, zwiſchen den Haupt-und „Nebenmodis, (inter modum authenticam & pla„galem) nothwendig mit zu Rathe ziehen, welches „die einzige Gelegenheit ſeyn mag, wobey dieſer Un„terſcheid heutiges Tages noch ſtatt findet.“ Bey den ſogenannten geborgten Tonarten ſtehet die Quinte oben, und die Quarte unten, z. E. in der hypoäoliſchen Tonart

	e Quinte		e Quarte		welches die
alſo:	a Quarte	nicht ſo	h		phrygiſche
	e		e Quinte		Tonart iſt.

Aus Mangel dieſes Theilungsunterſcheids wiſſen viele Organiſten nicht, wie ſie z. E. bey dem Choral: **Chriſtus der uns ſelig macht**, ꝛc. den Wieder-

ſchlag

ſchlag anſtellen ſollen. Iſt ſolcher wie Tab. VIII. fig. 19, ſo iſt ſolches zwar keine Sünde bey itzigen Zeiten, aber die Alten waren dem h feind, weil ſolches keine reine Quinte bey ſich hatte, denn in der phrygiſchen Tonart durfte kein fis vorkommen. Wenn alſo einige Organiſten dieſen Choral dergeſtalt fugiren wollen, daß Tab. XII. fig. 1. der Führer und fig. 2. der Gefährte iſt, ſo ſiehet man wohl, daß es an der Erkenntniß der Tonart fehle, weil der Gefährte in einem ſolchen Klange aufhöret, der aus der vorhabenden Tonart verbannet iſt, nämlich in fis. Es iſt aber die Ordnung der Tone folgende, e. f. g. a. h. c. d. e, da die halben Tone im erſten und fünften Grade liegen, es mag eine Haupt- oder Nebentonart ſeyn. Ueberdieß iſt auch die Octave nicht erfüllt, welches doch füglich geſchehen kann. Wenn man alſo nach den Regeln den Gefährten in einem der Tonart gemäſſen Klange anfängt und in der Endigungsnote ſchlieſſet, ſo iſt er wie fig. 3.

So muß man auch mit andern Choralmelodien, die eine gewiſſe Tonart nach alter Lehre führen, verfahren, wenn Fugen daraus werden ſollen, wobey für allen Dingen drauf zu ſehen, daß, wenn etwann Intervalle vertauſcht werden müſſen, ſolche keine halbe Tone treffen, weil ſolche dem Gehöre am empfindlichſten ſind.

Hier iſt noch zu erinnern, daß auch zwo bis drey Stimmen auf canoniſche Art nach einander ohne Wiederſchlag, alle im Endigungsklange, oder alle in der Quinte anheben mögen, wie Tab. XII. fig. 4.

Bisher iſt von den Quintenfugen gehandelt worden, weil aber bey Durchführung eines Chorals die

Sätze auch auſſerordentlich anfangen können, ſo ſoll hiervon das Vornehmſte angemerket werden.

Erſte Regel. **Wenn der Führer in der Secunde anhebt, und ſich in der Octave endiget, ſo folget der Gefährte in der Secunde des verſetzten Modi, zielt aber der Führer auf die Quinte, ſo fängt der Gefährte in der Octave der verſetzten Tonart an.** Z. B. Die Tonart iſt Tab. XII. fig. 5. g dur, und der Führer fängt in a in der Secunde an, und endiget ſich im dritten Takte in g, in der Octave, alſo tritt der Gefährte auch in der Secunde in e ein. In dem letzten Takte, in der letzten Hälfte könnte ferner die dritte Stimme im Baſſe mit a eintreten, welches a alsdenn zu der obern die Septime wäre.

Gehet aber der in der Secunde angefangene Führer in die Quinte in d bey fig. 6. Tab. XII, ſo tritt der Gefährte in der Octave der verſetzten Tonart in d ein.

Zweyte Regel. **Fängt der Fugenſatz in der Terz oder in der Sexte ſeines Haupttons an, und wendet ſich zur Octave, ſo iſt der Wiederſchlag in eben dieſen Intervallen der verſetzten Tonart; Gehet er aber in die Quinte, ſo wird aus der Terz bey der verſetzten Tonart eine Secunde, wenn der Führer in der Terz angefangen, iſt ſolches aber in der Sexte geſchehen, ſo bleibt ſolche in der verſetzten Tonart.** Beyſpiele machen die Sache deutlich. Tab. XIII. fig. 1. iſt ein Exempel in g moll, da der Führer in der Terz des Haupttons b anfängt, und ſich zum Haupttone g in der Hälfte des zweyten Taktes

ktes wendet, alſo fänget auch der Gefährte in der Terz der verſetzten Tonart in f an.

Fig. 2. Tab. XIII. fängt der Führer von der Sexte des Haupttons an, und wendet ſich gleichfalls in der Hälfte des zweyten Tactes zur Octave, und hebt ſich derohalben auch der Gefährte in der Sexte der verſetzten Tonart an.

Fig. 3. in dieſer Tabelle, fängt der Führer von der Sexte an, und endiget ſich in der Quinte, und alſo tritt auch der Gefährte in der Sexte der verſetzten Tonart ein.

Der Cuſtos dis ſo in der 3ten Figur über dem Sternchen gezeichnet iſt, bedeutet, daß dorten die dritte Stimme eintreten kann, und in der vorhergehenden 2ten Figur iſt die dritte Stimme im Anfange des 4ten Taktes gleichfalls gezeichnet.

Tab. XIII. fig. 4. fängt ſich der Führer in der Terz an, und ſchlieſſet in der Quinte, und alſo hebt ſich nach der Regel der Gefährte in der Secunde der verſetzten Tonart an.

Dritte Regel. Fängt in auſſerordentlichen Fugenſätzen der Führer ſich in der Quarte an, ſo wird in der verſetzten Tonart ſolches vom Gefährten gleichfalls in der Quarte beantwortet, der Führer mag ſich zur Octave oder zur Quinte wenden.

Vierte Regel. Fängt der Führer in der Septime des Haupttons an, und zielet auf die Octave, ſo folget der Gefährte in eben dieſem Intervalle der verſetzten Tonart, imgleichen wenn ſich der Führer zur Quinte über ſich wendet; Lenkt ſich aber der Führer unter

ſich, ſo hebt der Gefährte in der Terz des Haupttons an.

Tab. XIV. fig. 1. fängt der Führer in a der Septime der Tonart b dur an, und der Gefährte hebt in der verſetzten Tonart, gleichfalls in der Septime in e an, weil der Führer ſich zur Octave wendet. Fig. 2. dieſer Tabelle, da der Führer ſich zwar in der Septime anfängt, aber in die Quinte unter ſich gehet, zeiget den Wiederſchlag in der Terz des Haupttons d. Im vollk. Capellmeiſter p. 382. iſt bey dieſem Exempel ein grober Druckfehler, der hinten in den Druckfehlern nicht angemerket iſt, es muß nämlich ſtatt des Baßzeichens das Altzeichen ſeyn.

Bisher iſt von den auſſerordentlichen Anfangsklängen eines Fugenſatzes gehandelt worden, nun ſoll auch von den auſſerordentlichen Schlüſſen eines Fugenſatzes geredet werden, wenn nämlich ſolcher in der Secunde, Quarte, Sexte und Septime des Haupttons ruhet. Wenn der Fugenſatz in der Secunde ruhet, wie bey dem Choral: **Werde munter mein Gemüthe**, ſo muß der Gefährte ſo geſetzet werden wie Tab. XIV. fig. 3. Schlieſſet der Satz in der Terz, wie in dem Choral: **Aus tiefer Noth ſchrey ich zu dir**, ſo iſt der Gefährte wie fig. 4. Tab. XIV. das iſt, in beyden Fällen fängt der Gefährte an und ruhet in eben den Tonen der verſetzten Tonart, wie der Führer in der Haupttonart.

Schlieſſet ſich ein Satz in der Quarte ſeines Haupttons, ſo kommt der Gefährte bey ſeinem Schluſſe zur Endigungsnote des Haupttons, wie fig. 5. Tab. XIV.

Beyſpiele von Fugenſätzen, die in der Sexte ſich endigen, ſpringend und gehend, findet man Tab. XV. fig.

fig. 1 und 2. und fig. 3. der in der Septime in c in dem vierten Takte aufhöret, und die zwo letzten Noten dieses Taktes d, e, sind nur ein Zusatz.

Nun bringt Herr **Mattheson** noch sieben Anmerkungen wegen der Fugenlehre bey.

Die erste: Weil ein Fugensatz sehr oft wiederholet wird, so muß er melodisch und natürlich seyn, und verschiedene Rückungen haben oder zulassen, damit er bey so öfterm Wiederschlage dem Gehöre nicht verdrüßlich falle.

Die andere: Wenn ein Fugensatz zween bis drey Takte lang ist, so müssen bey vier und mehr Stimmen wenigstens ein paar Dutzend Takte zur Ausführung angewendet werden.

Die dritte: Die Fugen erfordern besser den geraden Takt, als den ungeraden, weil die hüpfende choralische Bewegung des ungeraden Taktes der Ernsthaftigkeit des Fugenstyls zuwider ist.

Die vierte: Wenn viele Fugen auf einander folgen, wie in den Moteten, so ist es nicht nöthig, daß sie alle gänzlich ausgeführet werden; auch muß es eben nicht seyn, daß, wenn der Gefährte z. E. im Alte zu Ende ist, sogleich der Führer im Tenore anhebt, sondern man kann erst einige Bindungen darzwischen anbringen, wenn der erste Gefährte gehöret worden, und alsdenn den Führer im Tenore unvermuthet eintreten lassen.

Die fünfte: Es träget zur Veränderung der Fugen vieles bey, wenn man den Satz so einrichtet, daß er sich zum Eintritt des Gefährten eher bequemet, als bis er ganz zu Ende ist.

Die sechste: Zum erstenmale aber muß man

den Fugenſatz, damit er recht deutlich vernommen wird, ganz rein aushören laſſen: Alsdenn wird geſchickt zum Gefährten modulirt, und ehe der Führer in der dritten Stimme eintritt, ein kurzes Zwiſchenſpiel von Bindungen und Rückungen geführt, worauf der Gefährte in der vierten Stimme unvermuthet ſich hören läßt. Iſt dieſes zu Ende, ſo wird ein Uebergang (tranſitio) vorgenommen, das iſt, eine ſolche zierliche Vereinbarung des folgenden mit dem vorigen, daran eigentlich der Hauptſatz keinen Theil hat; indeſſen ruhet die erſte Stimme und ſchöpfet gleichſam Luft, und ergreift in der Folge den Gefährten, wenn ſie vorher den Führer gehabt, und ſo umgekehrt. Bey ſolcher Gelegenheit mögen ſich die Sätze allmählich nähern, wobey aber die Wiederhohlung förmlicher Schlüſſe vermieden werden muß. Bey dreyſtimmigen Fugen läßt es gar fein, wenn der Satz unvermuthet mitten eintritt, nachdem die beyden äuſſerſten Stimmen ſolchen ſchon gehabt haben. Dieſe drey Dinge: der unvermuthete Eintritt bey Bindungen und Rückungen, die Vermeidung förmlicher Schlüſſe, und die Annäherung der Sätze zu rechter Zeit, ſind das ſchönſte in den Fugen.

Die ſiebende und letzte: Die Abwechſelung des Hauptſatzes einer Fuge in ihren verſchiedenen Stimmen, und die dazwiſchen einzuſchaltenden kurzen Schmückungen ſollen wohl eingetheilet werden.

Im folgenden Theile wird der Reſt vom vollkommenen Capellmeiſter vorkommen.

IV. Fort-

Digitized by Google

IV.

Fortsetzung von Leonhard Eulers Versuche einer neuen musikalischen Theorie.

Das andere Capitel.

Von der Annehmlichkeit und den ersten Gründen der Harmonie.

§. 1.

Da ich mir in diesem Capitel zu untersuchen vorgenommen habe, wodurch es kommt, daß uns einige sinnliche Dinge gefallen, andere misfallen, so halte für unnöthig, erst zu erweisen, daß allerdings eine Ursache vorhanden seyn müsse, warum was gefällt oder misfällt, und daß unser Gemüth sich nicht von ohngefähr belustige. Denn da zu unsern Zeiten von den allermeisten als ein Grundsatz angenommen wird, daß nichts ohne zureichenden Grund in der Welt geschähe, so ist auch nicht daran zu zweifeln, daß Ursachen in den Dingen, die uns gefallen, vorhanden sind. Wenn man dieses zugestanden, so fällt auch derjenigen Meynung übern Haufen, welche glauben, die Musik hange nur von der Willkühr der Menschen ab, und unsere Musik gefalle uns nur aus Gewohnheit, da im Gegentheile der Barbarn ihre uns als ungewohnt misfalle.

§. 2. Ich leugne zwar nicht, und werde es unten selbsten beweisen, daß ein harmonischer Satz durch Uebung und öfteres Anhören uns zu gefallen anfangen könne, der uns zuvor misfallen, und so im Gegentheile. Doch wird dadurch der Satz des zureichenden

Grundes nicht umgestossen: Denn man muß die Ursache, warum uns etwas gefällt oder misfällt, nicht nur in dem Gegenwurfe suchen, sondern auch auf die Sinnen, durch welche das Bild des Gegenwurfs dem Gemüthe vorgestellet wird, Achtung haben; und überdieß besonders auf den Schluß, welchen die Seele von dem vorgestellten Bilde machet. Da nun die zwey letztern Dinge verschieden bey verschiedenen Menschen seyn können, ja auch bey einem und demselben Menschen zu verschiedener Zeit, so ist kein Wunder, daß eine und dieselbige Sache einigen gefallen, einigen aber misfallen könne.

§. 3. Ich sehe aber vorher, was man für einen Schluß wider uns und unser Vorhaben daher machen wird; man wird einwerfen, daß die Gründe und Regeln der Harmonie nicht könnten abgehandelt werden, und also unsere und aller derjenigen Arbeit, so die Musik auf Regeln zu setzen sich bemühet, eitel und vergebens sey. Denn wenn einige Dinge einige vergnügen, und diese Dinge selbsten, so vergnügen, ganz verschieden und einander entgegen gesetzt sind, wie werden da Regeln können gegeben werden von der Verbindung der Töne, daß sie als angenehm ins Gehör fallen? Und die Regeln, so man finden wird, werden entweder allzu allgemein seyn, daß sie keinen Nutzen haben können, oder sie werden nicht beständig seyn, sondern sich nach den Umständen der Zuhörer richten müssen; welches nicht nur einen unendlichen Fleiß erfordern, sondern auch alle Gewißheit in der Musik aufheben würde.

§. 4. Allein ein Componist muß sich hierinn wie ein Baumeister verhalten, der sich nicht an die verkehrten

kehrten Urtheile von Gebäuden kehrt, sondern nach gewissen und in der Natur gegründeten Gesetzen bauet, und mit dem Beyfalle der Verständigen zufrieden ist, wenn es gleich denen hierinn Unverständigen nicht gefällt. Denn der Geschmack verschiedener Völker ist, wie in der Musik, so auch in der Baukunst, verschieden, so daß, was einigen gefällt, andere verwerfen. Derowegen muß man, wie bey allen andern Dingen, so auch in der Musik nur denjenigen folgen, derer Geschmack vollkommen ist, und die von sinnlichen Dingen richtig urtheilen; und dergleichen sind die, welche nicht nur von Natur ein scharfes und reines Gehör haben, sondern auch alles, was ins Gehör fällt, sehr deutlich vernehmen, gegen einander halten und davon ein gesundes Urtheil fällen können.

§. 5. Da ein ieder Ton nichts anders ist, als eine gewisse Ordnung vieler auf einander folgender Schläge in der Luft, wie im vorhergehenden Capitel ist gezeiget worden, so wird der Ton deutlich vernommen werden, wenn man alle Schläge, die auf das Ohr treffen, empfindet, und derselben Ordnung erkennet; auch überdieß, wenn nicht alle Schläge gleich stark sind, die Verhältniß der Stärke und Schwäche aller und ieder Stöße vernimmt. Die Zuhörer also, so von musikalischen Dingen ein Urtheil fällen wollen, müssen ein so scharfes Gehöre haben, welches alles und iedes deutlich vernimmt, und so viel Verstand besitzen, daß sie die Ordnung, nach welcher die Schläge der Lufttheilgen das Gehöre rühren, begreifen und davon urtheilen können. Denn dieses wird erfordert, wie in der Folge erhellen wird, wenn man urtheilen will, ob in einem gegebenen musikalischen Stücke eine wirk-

liche Annehmlichkeit vorhanden sey, und in welcher Stufe sie sich befinde.

§. 6. Wir wollen uns dahero vor allen Dingen befleißigen, dasjenige bey einer ieden Sache zu bestimmen, so in uns einen Gefallen oder Misfallen erreget, und wie eine iede Sache beschaffen seyn müsse, wenn sie uns gefallen soll. Wenn dieses ausgemacht worden, so werden wirkliche Regeln für die musikalische Composition daraus hergeleitet werden können; wenn nämlich bekannt seyn wird, worinn eigentlich das bestehet, so in uns einen Gefallen oder Misfallen verursachet. Mann kann aber aus dieser Quelle nicht nur das, so zur Musik gehöret, herleiten, sondern auch alle andere Dinge, die eben den Endzweck haben, daß sie gefallen sollen. Und dieses erstrecket sich so weit, daß man kaum etwas angeben kann, dessen Stufe der Annehmlichkeit nicht aus den Gründen, so wir suchen, dargethan werden könnte, wenn solches auch gleich unbegreiflich scheinen sollte.

§. 7. Wenn wir aber die Metaphysik, als wohin eigentlich diese Untersuchung gehöret, zu Rathe ziehen, so finden wir, daß uns alles das gefällt, in welchem wir eine Vollkommenheit wahrnehmen, und daß uns solches um so viel mehr vergnüget, ie mehr vollkommenes wir darinn bemerken: und daß uns im Gegentheil alles um so viel mehr misfällt, ie mehr wir den Abgang der Vollkommenheit, oder die Unvollkommenheit einsehen. Denn es ist gewiß, daß uns die Empfindung der Vollkommenheit Vergnügen erwecket, und dieses eine Eigenschaft der Geister ist, daß sie bey Anschauung und Entdeckung der Vollkommenheiten sich vergnügen; alles das aber, wo sie

einen

einen Abgang der Vollkommenheit oder eine Unvollkommenheit empfinden, verabscheuen. Ein ieder wird dieses bey sich wahrnehmen, wenn er das, so ihm gefällt, aufmerksam betrachtet, und finden, daß das, so ihm gefällt, eine Art der Vollkommenheit sey, hingegen bey demjenigen, vor welchem er einen Abscheu hat, die Vollkommenheit mangele.

§. 8. Wir bemerken aber, daß iede Sache was vollkommenes an sich habe, wenn wir finden, daß sie so beschaffen sey, daß alles zur Erhaltung des vorgesetzten Endzweckes übereinstimmet: Sind aber einige Dinge vorhanden, so nicht zum Endzwecke gehören, so erkennen wir den Mangel der Vollkommenheit. Bemerken wir endlich einige Dinge, so den übrigen zur Erhaltung des Endzwecks hinderlich sind, so schreiben wir der Sache eine Unvollkommenheit zu. Im ersten Falle gefällt uns also eine vorgelegte Sache, und im andern misfällt sie uns. Wir wollen zum Beyspiele eine Uhr betrachten, deren Endzweck ist, die Theile der Zeit und deren Eintheilungen zu bemerken, da uns hauptsächlich das gefallen wird, wenn wir aus dem Baue derselben einsehen, daß alle Theile derselben so verfertiget und zusammengesetzet sind, daß sie alle, die Zeit genau anzuzeigen, übereinstimmen.

§. 9. Aus diesem folget, daß, wo eine Vollkommenheit vorhanden, auch nothwendig eine Ordnung da seyn müsse. Denn da die Ordnung eine Zusammensetzung der Theile nach einer gewissen Regel ist, vermöge welcher man erkennen kann, warum ein Theil vielmehr an diesem als an einem andern Orte stehet; bey einer vollkommenen Sache aber alle Theile in einer solchen Ordnung neben einander ste-

hen,

hen, daß sie zur Erhaltung des Endzwecks geschickt sind: So wird der Endzweck die Regel abgeben, nach welcher die Theile der Sache geordnet sind, als die einem ieden Theile die gehörige Stelle anweiset. Es erhellet also auch ferner, daß, wo eine Ordnung ist, auch eine Vollkommenheit vorhanden seyn müsse, und die Regel der Ordnung mit dem Endzwecke, darauf die Vollkommenheit abzielet, übereinstimme. Es werden uns also diejenigen Dinge gefallen, wo wir Ordnung wahrnehmen, der Mangel derselben aber wird uns misfallen.

§. 10. Wir können aber die Ordnung auf zweyerley Weise begreifen, einmal, wenn wir die vorhabende Sache nach der uns schon bekannten Regel untersuchen; hernach, wenn wir aus der Zusammensetzung der Theile die uns zuvor unbekannte Regel erforschen, nach welcher die Sache da ist. Das vorher angeführte Exempel von der Uhr gehört zur ersten Art, weil der Endzweck, oder das Gesetz der Zusammensetzung der Theile schon bekannt ist, nämlich die Bemerkung der Zeit. Derowegen ist bey Untersuchung einer Uhr dahinn zu sehen, ob die Zusammensetzung also ist, als es der Endzweck erfordert. Wenn ich eine Reihe von Zahlen ansehe, wie diese: 1, 2, 3, 5, 8, 13, 21, u. s. f. ohne zu wissen, was für ein Gesetz in der Fortschreitung beobachtet wird, so finde ich nach Zusammenhaltung der Zahlen, daß iede die Summe der zwey vorhergehenden ausmachet, und daß dieß das Gesetz ihrer Ordnung ist.

§. 11. Die andere Art, die Ordnung zu begreifen, gehört hauptsächlich zur Musik; Denn wenn man eine Musik höret, so versteht man alsdenn erst

die

die Ordnung, welche die Tone so wohl zugleich, als in der Folge unter einander haben. Die Musik gefällt also, wenn wir die Ordnung der Tone vernehmen, hingegen misfällt sie, wenn wir nicht einsehen, warum ieder Ton an seinem Orte stehet; und zwar um so viel mehr, ie öfter wir erkennen, daß die Tone von der Ordnung, welche sie nach unserer Erkenntniß unter einander haben sollen, abweichen. Es kann also geschehen, daß einige die Ordnung bemerken, welche andere nicht empfinden, wodurch denn eine und dieselbe Sache einigen gefallen, andern aber misfallen kann. Es können aber beyde betrogen werden; denn es kann würklich eine Ordnung vorhander seyn, die viele nicht erkennen, und einige glauben, sie sehen die Ordnung ein, da doch gar keine vorhanden ist, und dieses ist die Quelle so vieler widriger Urtheile in musikalischen Sachen. 1)

§. 12.

1) Diesen gesunden Gedanken gemäß will ich etliche Exempel aus der Musik anführen. Es giebt Componisten, die schrecklich auf die Fugen und doppelte Contrapuncte schmählen, und sie verachten. Warum? weil sie ihnen nicht gefallen. Und warum gefallen sie ihnen nicht? Weil sie die Ordnung nicht einsehen, so in ihnen steckt. Andere hingegen erheben sie bis in den Himmel, weil ihnen die vortreffliche Ordnung einer guten Fuge viel Vergnügen macht. Wer vernünftig ist, der verachtet die Fugen an und für sich selbst nicht, sondern nur, wenn sie am unrechten Orte angebracht werden, z. B. wenn sie in Kirchenstücken die Texte zerreissen; Lobt sie hingegen bey der Instrumentalmusik u. s. f. Eben so lieben einige eine fremde ausländische, z. E. die türkische

§. 12. Es gefallen uns also diejenigen Dinge, deren Ordnung wir begreifen, und wir werden noch mehr belustiget, wenn mehr dergleichen beysammen sind, deren Ordnung unter einander wir einsehen, am meisten aber vergnüget es uns, wenn wir über die Ordnung so iedes Ding schon in sich hat, auch zugleich die Ordnung, so die verschiedenen Dinge unter einander haben, erkennen. 2) Hieraus erhellet, daß, wenn wir

Musik, ob gleich fast gar keine Ordnung darinnen ist, und finden was besonders in ihr. Ob also gleich nur eine Wahrheit ist, so sind doch die Köpfe, so sie begreifen wollen, sehr verschieden.

2) Ob ich mich gleich ganz genau an des Herrn Verfassers Worte binde, so habe hier doch um der Deutlichkeit willen die Worte: maximum sentiemus suauitatis gradum, si praeterea ipsarum istarum rerum ordinem, quem inter se tenent, cognoscimus, wie oben übersetzen müssen. Uebrigens ist hier noch anzumerken, daß der gelehrte Herr Verfasser die höchste Stufe des Vergnügens nicht angemerket. Denn es sind vier Stufen des Vergnügens. Die erste: wenn ich die Ordnung einer einzelnen zusammengesetzten Sache begreife. Die andere: wenn ich verschiedener einzelner zusammengesetzter Dinge, die neben einander stehen, ihre Ordnungen einsehe. Die dritte: wenn ich nicht nur die Ordnungen verschiedener einzelner zusammengesetzter Dinge, so neben einander stehen, an und für sich, sondern noch überdieß die Verhältnisse, so die zusammengesetzten Dinge unter einander selber haben, bemerken kann. Diese drey Stufen hat Herr Euler, wiewohl nicht deutlich genug, angegeben. Wenn nun verschiedene einzelne Dinge ein ganzes ausmachen, so bestehet die höchste Stufe des Vergnügens darinn, wenn unser Ver-

wir die Ordnung einiger Dinge unter den vorgegebenen nicht erkennen, wir auch weniger Beluſtigung haben, und wo wir gar keine Ordnung mehr bemerken, auch das Vergnügen aufhöre. Wenn wir aber gar keine Ordnung und noch überdieß Dinge ſehen, die ohne allen Grund da ſind, und die Ordnung, wenn ſie vorhanden wäre, nur verwirren, ſo erreget ſolches ein Misfallen in uns, und wir empfinden ſie faſt mit Schmerzen.

§. 13. Je leichter wir die Ordnung in einer vorgegebenen Sache empfinden, ie einfacher und vollkomme-

ſtand nicht nur die Ordnungen aller einzelnen Dinge ins beſondere, und ferner die guten Verhältniſſe der einzelnen Dinge unter einander, ſondern noch überdieß die guten Verhältniſſe eines ieden einzelnen Dinges zu ſeinem Ganzen, ſich deutlich vorzuſtellen fähig iſt. Und eines gröſſern Vergnügens iſt unſer Verſtand nicht fähig. Denn man kann bey einem ſchönen zuſammengeſetzten Ganzen nicht mehr betrachten, als die Ordnung der einzelnen Dinge für ſich, die Ordnung der einzelnen Dinge unter einander, und die Ordnung eines ieden einzelnen Dinges zu dem Ganzen. Wollte man ſagen, man könnte noch überdieß ein iedes Glied einer einzelnen Ordnung zu den übrigen Ordnungen, und ferner ein iedes Glied einer einzelnen Ordnung zu dem Ganzen betrachten, ſo ſtecken doch ſolche Betrachtungen ſchon in unſerer vierten Stufe des Vergnügens. Dieſe vierte Stufe des Vergnügens beſitzet Gott, deſſen unendlicher Verſtand nicht nur die Ordnung in unſerer Welt, ſondern auch die Ordnung verſchiedener Welten, und endlich die Ordnung ieder Welt zu dem ganzen Weltbaue auf das deutlichſte begreifet, in einem unendlichen Grade.

kommener glauben wir, daß sie sey, und werden dahero vergnügt und frölich darüber. Je schwerer aber die Ordnung erkannt wird, ie zusammengesetzter und undeutlicher scheint uns solche zu seyn, und wir werden gleichsam traurig darüber. Doch gefällt uns die vorgegebene Sache in beyden Fällen, wenn wir nur Ordnung wahrnehmen, und glauben, daß was annehmliches drinnen sey; welches sich zuvor zu widersprechen scheinet, daß eine Sache gefallen und annehmlich seyn könne, und doch zugleich Traurigkeit verursachen. Allein wenn wir die Tonarten und Harmonien betrachten, so finden wir, daß sie alle angenehm sind und gefallen müssen, und gleichwohl ist klar, daß einige Freude, andere Traurigkeit zu erregen geschickt sind. Man muß dahero zwo Gattungen der Dinge, so gefallen können, setzen, eine, so die Gemüther frölich, und die andere, so sie traurig macht.

§. 14. Es verhält sich eben so mit den Comödien und Tragödien, als die beyde voller Anmuth seyn sollen; jene sollen aber überdieß die Gemüther belustigen, und diese traurig machen. Hieraus ist nun klar, daß es nicht einerley sey, gefallen, und frölich machen, und daß es sich nicht widerspreche, gefallen und Traurigkeit verursachen. Wie aber die Verhältniß beschaffen sey, ist schon einigermassen erkläret worden, es gefallen nämlich alle Dinge, in welchen Ordnung vorhanden ist, diejenigen aber, deren Ordnung einfach und leicht begreiflich ist, verursachen Freude, hingegen die, so eine zusammengesetzte Ordnung haben und schwerer zu begreifen sind, machen traurig.

§. 15.

§. 15. Dieſes geht nicht viel von dem ab, ſo die Weltweiſen von der Traurigkeit und der Freude zu lehren pflegen: Denn ſie ſagen, daß die Freude eine merkliche Stufe des Vergnügens ſey; es wird alſo die Freude zu erregen mehr Vollkommenheit erfordert, als nur darzu, daß was gefallen ſolle. Die Erklärung der Traurigkeit ſcheinet zwar von der, die wir gegeben, weit abzugehen; Es iſt aber zu merken, daß wir nicht von der Traurigkeit, wie ſie in der Lehre von den Leidenſchaften beſchrieben wird, reden, als die in der Betrachtung der Unvollkommenheit beſteht. Denn die Muſik hat keine ſolche Traurigkeit zum Endzwecke, und kann auch ſolche nicht haben, weil ſie zu gefallen ſucht. Wir ſetzen alſo nur die Traurigkeit darinn, wenn die Ordnung oder Vollkommenheit ſchwerer zu begreifen iſt, und iſt daher von der Freude nur der Stufe nach unterſchieden.

§. 16. Bey den Tonen ſind hauptſächlich zwey Dinge, die eine Ordnung in ſich haben können, nämlich ihre Höhe oder Tiefe, in welchen wir die Gröſſe der Tone angegeben haben, und die Dauer derſelben. Wegen des erſten gefällt uns eine Muſik, wenn wir die Ordnung begreifen, ſo die Tone in Anſehung der Höhe und Tiefe unter einander halten; und die letztere iſt angenehm, wenn wir uns die Ordnung, ſo die Fortdaurungen der Tone haben, vorſtellen. Auſſer dieſen zwey Dingen iſt nichts in den Tonen vorhanden, ſo einer Ordnung fähig wäre; es müßte denn die Stärke und Schwäche derſelben ſeyn, welche die Componiſten zwar bemerken, ſo daß die Tone bald ſtark, bald leiſe, abgeſpielet werden müſſen, aber ſie ſuchen in der Empfindung der Ordnung, welche dieſe

Stufen der Stärke unter einander haben, keine Annehmlichkeit, und dahero pflegen sie die Grösse der Stärke und Schwäche der Tone nicht zu bestimmen, und sind auch nicht im Stande, solches zu thun.

§. 17. Da nun die Ordnung eine Verbindung der Theile nach einer gewissen Regel ist, so muß derjenige, welcher aus dem Anschauen diese Regel einsiehet, auch die Ordnung empfinden; welche Empfindung ein Vergnügen erwecket. Bey der Musik machen aber die Grössen die Ordnung aus: denn man mag entweder die Höhe und Tiefe oder die Fortdaurung betrachten, so wird beydes durch die Grössen bestimmt; jenes nämlich durch die Geschwindigkeit der in der Luft entstandenen Schläge, dieses aber durch die Zeit, in welcher ein ieder Ton fortdauret. Wer also die Verhältniß der Geschwindigkeit bey den Schlägen der Tone empfindet, der begreift die Ordnung der Tone, und wird dadurch belustiget. Gleicher Weise wird auch derjenige eine Ordnung bemerken, so die Fortdaurungen der Tone unterscheiden und unter einander vergleichen kann, und also auch dadurch belustiget werden. Auf was Art aber wir die Ordnung empfinden, ist nun deutlicher zu erklären, und zwar von ieder Gattung besonders.

§. 18. Die Verhältnisse zweener Tone vernehmen wir, wenn wir empfinden, wie sich die Zahlen der Schläge, so zu gleicher Zeit geschehen, gegen einander verhalten; zum Exempel, wenn einer in eben der Zeit drey Schläge zu Ende bringet, bis der andere Ton zween geendiget, so erkennen wir ihre Verhältniß, und folgbar auch ihre Ordnung, wenn wir die Verhältniß 3:2 bemerken. Auf gleiche Weise begreifen wir

meh-

mehrerer Tone Verhältniſſe unter einander, wenn uns alle Verhältniſſe bekannt ſind, ſo die Zahlen der zitternden Bewegungen aller und ieder Tone, die zu gleicher Zeit angegeben worden, unter einander haben. Ferner ſchöpfen wir ein Vergnügen von der verſchiedenen Dauer der Tone, wenn wir die Verhältniſſe, ſo die Zeiten der Fortdaurungen der Tone unter ſich haben, vernehmen; woraus denn erhellet, daß alle Annehmlichkeit der Muſik aus der Vernehmung der Verhältniſſe, ſo verſchiedene Zahlen gegen einander haben, entſpringet; denn auch die Zeiten der Fortdaurungen können mit Zahlen ausgedrücket werden. 3)

§. 19. Dem Gehöre kommt es ſehr wohl zu ſtatten, daß wir ſo oft die Schläge der Tone verneh-

3) Ob dieſes gleich hier ſehr bündig erwieſen, auch von uralten Zeiten her von gründlichen Muſikgelehrten ſchon vorgetragen worden; ſo finden ſich doch noch immer unter den Tonkünſtlern Leute, die es nicht begreifen können, und dahero den Satz: **Daß alle Annehmlichkeit der Muſik in der Mathematik ihren Grund habe**, wider alle Vernunft verwerfen. Unter den neuern iſt der berühmte Herr Mattheſon zu Hamburg das Haupt derer, die den groſſen Nutzen der Mathematik in der Muſik ohne Grund verachten. Er ſagt in der Vorrede zum vollkomm. Capellm. In der Mathematik finden ſich **nur einige wenige, mangelhafte und mühſelig entdeckte Elemente, gar keine Fundamente.** Man ſollte kaum glauben, daß Herr Mattheſon, ein ſonſt ſo berühmter Muſikgelehrter, dergleichen hätte ſchreiben können. Der Vorſatz zu widerſprechen hat vielleicht mehr Antheil an dieſen Worten, als die Liebe zur Wahrheit gehabt.

men, und also solche zum öftern unter einander vergleichen können; weswegen man die Verhältniß zweener Tone viel leichter durch das Hören, als eben diese Verhältniß zwoer Linien durch das Ansehen unterscheiden kann. Es hätte aber einerley Beschaffenheit mit den Tonen und Linien, wenn wir von iedem Tone nur zween Schläge empfänden, und alsdenn von der Verhältniß derselben Intervalle urtheilen sollten. Da aber bey nicht allzu geschwinden Tonen in kurzer Zeit sehr viel Schläge hervorgebracht werden, wie im vorhergehenden Capitel, wo von der Zahl der zitternden Bewegungen einer Seyte in einer Secundminute gehandelt worden, zu ersehen ist, so wird dadurch die Erkenntniß der Verhältnisse bey den Tonen sehr erleichtert. Folglich kann man in der Musik auch sehr zusammengesetzte Verhältnisse gebrauchen, welche das Gesichte sehr schwer in Linien erkennen würde.

§. 20. Da nun die tiefern Tone zu eben der Zeit weniger Vibration machen, als die höhern, so erhellet daraus, daß die Verhältnisse der höhern Tone leichter vernommen werden als der tiefern, wenn sie nämlich beyde gleich lang dauren. Wenn also besondere Umstände es nicht verhindern, so müssen die tiefen Tone einer Composition von längerer Dauer seyn, und langsamer auf einander folgen, als die hohen, welche geschwinder fortschreiten können. Hieraus fliesset die Regel, daß die tiefern Tone von längerer Dauer seyn sollen, als die höhern. Beyde aber sind um so viel länger zu verzögern, ie mehr ihre Verhältnisse zusammengesetzet sind, und ie schwerer sie vernommen werden. Doch kann es auch geschehen, daß die hohen

Tone

igitized by Google

Tone langſam einhergehen, indem die tiefen geſchwind fortſchreiten, wenn nämlich dieſe einfache, jene aber ſehr zuſammengeſetzte Verhältniſſe haben.

§. 21. Damit man aber die Beſchaffenheit, nach welcher die Ordnung oder die Verhältniß zweener und mehrerer Tone vernommen wird, deſto leichter begreifen möge, ſo wollen wir uns bemühen, dem Geſichte, ſo viel möglich, eine ähnliche Figur vorzubilden. Wir wollen alſo die Schläge, ſo auf das Gehöre treffen, mit Puncten in einer geraden Linie vorſtellen, deren Weiten ſich auf die Intervallen der Schläge beziehen, dergleichen verſchiedene Figuren die XVIte Tabelle vorleget. Solchergeſtalt wird ein gleicher Ton, das iſt, der einerley Ausdehnung, ſo lange er dauret, in Anſehung der Höhe oder Tiefe hat, durch eine Reihe von gleich weit abſtehenden Puncten können bezeichnet werden, wie fig. 1. Da nun in ſolcher die gleiche Verhältniß allenthalben erhellet, ſo iſt kein Zweifel, daß die Ordnung ſehr leicht verſtanden wird. Ein Ton alſo, oder der Einklang, wie er pflegt genennet zu werden, legt uns die einfacheſte Stufe der Ordnung dar, die wir begreifen, und dieſe werden wir die erſte Stufe der Annehmlichkeit nennen, die in Zahlen die Verhältniß wie 1 : 1 hat.

§. 22. Wenn nun zween Tone dem Gehöre vorkommen, die die doppelte Verhältniß unter einander haben, ſo können ſie mit zwo Reihen von Puncten ausgedruckt werden, da in der einen die Intervalle der Puncte noch einmal ſo groß ſeyn werden, als in der andern, wie fig. 2, da die obere Reihe den höhern Ton, die untere den tiefern vorſtellet. Wenn ſie zugleich betrachtet werden, ſo wird man die Ordnung

leicht begreifen, wie aus dem Anschauen der Figur erhellet. Diese Stufe, weil sie die einfacheste nach dem Einklange ist, machen wir zur andern Stufe der Annehmlichkeit, die in Zahlen in der Verhältniß 1 : 2 enthalten ist. Eben so stellet die 3. fig. die Verhältniß 1 : 3 und die 4. fig. die Verhältniß 1 : 4 vor, bey welchen sich nicht entscheiden lässet, welche von beyden leichter in die Sinnen fällt. Jene hat zwar dieses an sich, daß sie in kleinern Zahlen ausgedruckt ist, diese aber scheinet deswegen leichter begreiflich, weil sie die doppelte Verhältniß doppelt in sich hält, und also nicht viel schwerer, als die doppelte Verhältniß selber, in die Sinnen fällt. Derowegen haben wir sie beyde zum dritten Grade gerechnet. 4)

§. 23.

4) Hier muß ich den Anfang machen, Herr Eulern in seiner Lehre von der Annehmlichkeit der Stufen zu widersprechen, und kann man so wohl durch die Vernunft als die Sinnen darthun, daß solche nicht richtig sey. Es ist gleich anfangs nicht an dem, daß die Verhältniß 1 : 3 eben so leicht in die Sinnen falle, als 1 : 4, und daß die erste Verhältniß mit der andern um den Vorzug der Deutlichkeit streiten könne. Meines Wissens hat kein einziger Musikgelehrter die zusammengesetzte Quinte für vollkommener gehalten, als die zusammengesetzte Octave: auch ist niemals deswegen gestritten worden. In der Ausübung aber ist von allen Zeiten her die erste, zwote und dritte zusammengesetzte Octave, das ist, die Verhältnisse 1 : 4, 1 : 8, 1 : 16, mit der einfachen Octave 1 : 2 vor einerley gehalten und gebrauchet worden. Die Erfahrung lehret auch, wenn man Proben anstellet, daß das Intervall 1 : 4, 1 : 8, 1 : 16, so deutlich, und so geschwinde ins Gehöre fällt, als das Intervall 1 : 2,

§. 23. Gleichwie alſo die Verhältniß 1 : 1 die erſte Stufe der Annehmlichkeit ausmacht, und die Ver-

 hältniß

---

deswegen es das Gehöre auch vor eben daſſelbe hält, und nur die Höhe bemerket, und weil aller geſunden Menſchen Ohren ſo beſchaffen, ſo haben es auch alle Componiſten im Gebrauche ſo gemachet, und die Intervalle 1 : 2, 1 : 4, 1 : 8, 1 : 16, eins an ſtatt des andern ohne Unterſcheid gebrauchet, nachdem eines oder das andere ihnen zur Auflöſung näher gelegen war, und ſo machen es auch noch alle heutige Componiſten, und müſſen es auch ſo machen, wenn ſie nicht alle Melodie und Harmonie verderben wollen. Dieſe Gründe ſind aus der Erfahrung und dem Gebrauche hergenommen, nun will ich auch aus der Vernunft welche beybringen. Wenn es wahr iſt, daß die Intervalle leichter in die Sinne fallen, ſo in kleinern Zahlen ausgedruckt ſind, ſo muß auch 1 : 5 leichter in die Sinne fallen als 1 : 6. Nun aber ſetzt der Herr **Euler** dieſes Intervall ſelbſten in die vierte Stufe, und jenes in die 5te, und gilt alſo nach ſeinem eigenen Verfahren dieſe Regel nicht. Sagt man aber, 1 : 6 iſt die doppelte Verhältniß von 1 : 3, und wird eben ſo leicht vernommen als 1 : 3 ſelber, und bleibt dahero 1 : 6 doch eine leichtere Verhältniß als 1 : 5, ob ſie gleich in gröſſern Zahlen ausgedruckt iſt, ſo räume ich ſolches gerne ein, wie es denn in der That ſich ſo verhält; Allein ich erwiedere alsdenn mit eben dem Rechte: alſo iſt auch 1 : 4 eine leichtere Verhältniß als 1 : 3, ob ſie gleich in gröſſern Zahlen ausgedruckt iſt. Denn 1 : 4 iſt die verdoppelte Verhältniß von 1 : 2, und wird alſo eben ſo leicht vernommen, als ſolche ſelber, und der Herr Verfaſſer ſagt ſelbſten ganz wohl im 22 §. haec vero quadrupla 1 : 4 ideo facilius percipi videtur, quod rationis duplae dupla, hinecque non multo difficilius diſcernatur quam dupla ipſa. Man ſiehet alſo ſon-

hältniß 1:2 die andere, imgleichen die Verhältniß 1:4 zur dritten Stufe gehört, also werden wir zur vierten Stufe die Verhältniß 1:8 und zur fünften 1:16 zählen, und so ferner, nach der doppelten geometrischen Fortschreitung. 5) Es ist dahero klar, daß die Verhältniß $1:2^n$ zu der Stufe gehöre, die mit

nenklar, daß Herrn Eulers Lehre von der Stufe der Annehmlichkeit unrichtig ist. Ich leugne deswegen nicht, daß die Verhältnisse, 1:4, 1:8, 1:16, nicht so geschwinde, in Ansehung ihrer zitternden Bewegungen, zusammen treffen, und also auch nicht so geschwinde ins Gehöre fallen können als 1:2, allein dieser Unterscheid ist in Ansehung der erstaunlichen Geschwindigkeit der Vibrationen bey dem Gehöre für wenig oder nichts zu halten, und Herr Euler hat es darinn versehen, daß er verschiedene Gattungen der ersten Stufe zu neuen Stufen gemachet, da sie doch von der ersten nur nach der geometrischen Fortschreitung abweichen, und also nur Verdoppelungen sind, die die fast unbegreifliche Geschwindigkeit der Vibration reichlich ersetzet, und durch die öftere Wiederholung einer und derselben Verhältniß die Deutlichkeit herstellet. Hätte Herr Euler hier einen gelehrten Componisten zu Rathe gezogen, so wäre er vermuthlich nicht auf so widersprechende Dinge in der Musik verfallen.

5) Dieses fällt nun vermöge der in der vorhergehenden Anmerkung gegebenen Gründe weg, und die Verhältnisse, 1:2, 1:4, 1:8, 1:16, 1:32, gehören alle zur ersten Stufe, und die folgenden, 1:4, 1:8, sind nur Gattungen der ersten 1:2, und dieses stimmet nicht nur mit der Vernunft, sondern auch mit der Erfahrung und dem Gebrauche erwiesener massen überein. Wenn diese Verhältnisse in Linien vorge-

mit der Zahl n + 1 ausgedrucket wird. 6) Ich habe aber dieſe Eintheilung der Stufen um ſo viel lieber angenommen, weil ſie in der leichten Vernehmung auf gleiche Art fortgehen, alſo daß, um wie viel die fünfte Stufe ſchwerer vernommen wird als die vierte, auch dieſe um ſo viel ſchwerer vernommen wird als die dritte, und dieſe wiederum als die andere. 7) Zwiſchen dieſen aber ſetze ich keine mittlere Stufen, wenn n eine gebrochene Zahl iſt, weil in dieſem Falle die Verhältniß irrational, und alſo unbegreiflich wird.

ſtellet würden, wäre es freylich eine andere Sache, allein man kann nicht vom Geſichte auf das Gehöre ſchlieſſen, wenn die Erfahrung widerſpricht, wenn es ſich auch gleich noch ſo gut auf der Rechentafel fortzählen läſſet.

6) Wenn alſo n die ſechſte Potenz, oder Stufe der geometriſchen Fortſchreitung bedeutet, ſo gehöret nach Herr Eulern die Verhältniß zur ſiebenten Stufe der Annehmlichkeit. Denn 6 + 1 = 7, und zwar darum, weil die erſte Verhältniß 1 : 2 ſchon im andern Grade iſt. Nun iſt die ſechſte Stufe von 1 : 2, dieſe: 1 : 64, alſo gehört 1 : 64 auch zur ſiebenten Stufe; daß aber dieſe Arbeit des Herrn Verfaſſers vergeblich geweſen ſey, erweiſet das vorhergehende.

7) Herr Euler hat hier was vorausgeſetzet, ſo er noch nicht erwieſen hat, nämlich, daß die Stufen des leichten Vernehmens nach den geometriſchen Fortſchreitungen zu beſtimmen ſind. Es müßte denn ſeyn, daß der Beweis zu Anfange des 23 §. enthalten iſt, da es heißt: Gleichwie, alſo auch. Da der Herr Verfaſſer hier wider den Gebrauch und die Erfahrung ſchreiben wollen, ſo hätte erſt der unzertrennliche Zuſammenhang zwiſchen den geometriſchen Fortſchreitungen und dem zunehmenden ſchwerern Vernehmen ſollen richtig erwieſen werden.

Digitized by Google

§. 24. Hieraus erhellet, daß, wenn die Zahl, so zur Einheit eine Verhältniß hat, die sich auf zween Tone beziehet, zusammengesetzt ist, das ist, wenn sie kann getheilet werden, alsdenn auch die Stufe der Annehmlichkeit deswegen geringer werde, gleichwie wir gesehen, daß die Verhältniß 1:4 für nicht zusammengesetzter zu halten sey, als 1:3, ob gleich 4 grösser ist als 3. Im Gegentheile ist deutlich, daß die Stufe der Annehmlichkeit nach der Grösse der Zahlen zu schätzen sey, wenn sie erste Zahlen sind; und deswegen wird die Verhältniß 1:5 einfacher seyn als 1:7, ob gleich solche vielleicht nicht einfacher ist, als 1:8. 8) Nun wird es erlaubt seyn, in Ansehung

8) So deutlich solches dem Herrn Verfasser zu seyn scheinet, daß die Stufen der Annehmlichkeit nach den ersten Zahlen zu schätzen sind, so deutlich will ich erweisen, daß solches ein angenommener, unerwiesener, unrichtiger Satz ist, der in der Musik auf widersprechende Dinge führt. Wenn die musikalischen Verhältnisse nach dem Einmaleins, wie Herr Euler meynt, vernommen werden, so gehört die Verhältniß 1:7 in die siebente Stufe, und die Verhältniß 1:5 in die fünfte Stufe, denn beyde sind Primzahlen, und der Herr Verfasser hat sie auch dahinn gesetzet. Ganz gut. Wenn die Verhältniß 1:5 in die fünfte Stufe gehört, so muß 1:10 in die sechste, und 1:20 in die siebente Stufe gehören, nach Herrn Eulers Lehre, denn es muß in der geometrischen Fortschreitung geschehen. Der Herr Verfasser hat sie abermal dahinn gesetzet. Abermal ganz gut. Was folgt nun daraus? Dieses, daß die Verhältnisse 1:7 und 1:20 beyde zur siebenten Stufe nach Herrn Euler gehören. Gut. Was ist das für eine Verhältniß, 1:7, in der Musik? Wie heisset dieses Intervall? Es ist ein von Herr Eu-

sehung der Primzahlen 9) einen Schluß zu machen: Denn

lern neuerfundenes Intervall, wovon bisher alle musikalische Scribenten behauptet, daß solches in unserer Musik ganz und gar unbrauchbar sey; und daß es eine greuliche Dissonanz wäre, wie man auf dem Monochord die Probe anstellen könnte. Ist das gewiß und ausgemacht? Wer wollte seine Unwissenheit so bloß geben und daran zweifeln. Gut. Was ist denn 1:20 für ein Intervall? Es ist die vierte zusammengesetzte grosse Terz; eine Consonanz. Das kann unmöglich seyn. Warum? Auf diese Art hätte Herr Euler ja eine greuliche Dissonanz und eine Consonanz in eine und dieselbe Stufe gesetzet, das ist, daß sie gleich angenehm ins Gehöre fielen. Das kann aber unmöglich seyn. Wie kann denn eine Consonanz und eine Dissonanz gleich angenehm ins Gehöre fallen! wie kann schwarz und weiß einerley Farbe seyn! Es ist hier weiter nichts zu disputiren. Genug, Herr Euler hat es nach der Rechnung so gefunden. Die Sache gründet sich auf die geometrischen Fortschreitungen und die Primzahlen, und es muß also wohl richtig seyn, daß eine Consonanz und eine ausserordentlich seltene Dissonanz gleich deutlich, gleich angenehm ins Gehöre fallen; es mag sich hernach widersprechen oder nicht. Der Beweis ist richtig, und fehlt nun nichts mehr als das: **welches zu erweisen war.** Da nun also erwiesener massen die Stufen der Annehmlichkeit nach den Primzahlen zu schätzen sind, so gehört die Verhältniß 1:11 und 1:13 in die eilfte und dreyzehnte Stufe der Annehmlichkeit. Ich weiß nicht was sie für ein unmusikalischer Geist ansieht. Wer hat denn nur in aller Welt iemals geträumt, daß 1:11 und 1:13, musikalische Verhältnisse wären? Nur gemach, es sind neuerfundene musikalische Intervalle, womit man nächstens eine Oper in Berlin auszieren wird.

9) Wer etwann nicht weiß, was eine Primzahl ist, dem

Denn wenn die Verhältniß 1 : 1 die erste Stufe gibt, 1 : 2 die andere, 1 : 3 die dritte, so schliessen wir, daß 1 : 5 zur fünften Stufe gehöre, 1 : 7 zur siebenten, und überhaupt 1 : p, wenn p eine erste Zahl ist, zu der Stufe, welche durch die Zahl p bemerket wird. 10)

§. 25. Man kann ferner aus dem 23 §. schliessen, wenn die Verhältniß 1 : p zur Stufe gerechnet wird, die m anzeigt, so gehört die Verhältniß 1 : 2p zur Stufe $m+1$, und 1 : 4p zur Stufe $m+2$, und $1 : 2^n p$ zur Stufe $m+n$. Denn wenn man die Zahl p durch 2 multiplicirt, so wird zur Vernehmung der Verhältniß, über die Vernehmung der Verhältniß 1 : p, noch die Verdoppelung erfordert, wodurch als durch die einfacheste Fortschreitung die Stufe der Annehmlichkeit um eine Einheit erhöhet wird. Auf gleiche Art kann man die Stufe der Annehmlichkeit bey der Verhältniß 1 : pq, bestimmen, wenn p und q Primzahlen sind: Denn die Verhältniß 1 : pq ist um so viel mehr zusammengesetzter, als 1 : p, ie mehr 1 : q zusammengesetzter ist als 1 : 1. Es stehet also die Stufe 1 : pq mit p, q, und 1 in einer arithmetischen Proportion, und wird dahero die Zahl $p+q-1$ die Stufe selber andeuten. 11)

§. 26.

---

zu gefallen muß ich anmerken, daß es eine ganze Zahl ist, die keine factores hat, und ausser von sich selbst nur von der Einheit ausgemessen wird.

10) Es ist nicht erlaubt, von dem Einmaleins auf die Gesetze der Natur zu schliessen, wenn solches nicht mit richtigen Erfahrungen bestätiget werden, oder erst die Folge durch andere Vernunftschlüsse gezeiget werden kann.

11) Denen zu Gefallen, die keine Mathematik verstehen,

§. 26. Eben dieſer Schluß gilt als allgemein. Denn wenn die Verhältniß 1 : P zur Stufe p gehört, und

muß ich den 25ten §. etwas deutlicher erklären: Sie möchten ſonſten Wunder denken, was für Weisheit drinnen wäre. Bey der Verhältniß 1 : p, bedeutet p eine unbeſtimmte Primzahl, das iſt: p kann 3, 5, 7, oder 11, 13, u. ſ. f. vorſtellen. Die Stufe, zu welcher 1 : p gerechnet wird, ſoll m andeuten, das iſt: bedeutet 1 : p die Verhältniß 1 : 7, ſo ſoll m die ſiebente Stufe bemerken, bedeutet 1 : p, die Verhältniß 1 : 11, ſo ſoll m die eilfte Stufe bedeuten. Wenn nun 1 : p zur Stufe m gehört, ſo muß nach dem Herrn Verfaſſer 1 : 2p zur Stufe m + 1 gehören, und 1 : 4p zur Stufe m + 2, das iſt: wenn 1 : p die Verhältniß 1 : 7 bedeutet, ſo gehört 1 : 14 zur achten Stufe, oder wenn 1 : p die Verhältniß 1 : 11 bedeutet, ſo gehört 1 : 4p = 1 : 44 zur dreyzehnten Stufe, welches m + 2 bedeutet, und 1 : 8p = 1 : 88 gehört zur Stufe m + 3, das iſt zur vierzehnten, u. ſ. f. Die Zahl nach m ſteigt alſo in einer arithmetiſchen Fortſchreitung, da indeſſen die Verhältniſſe nach der doppelten geometriſchen Fortſchreitung fortgehen. Drum gehören 1 : p zur Stufe m, und 1 : 2p zur Stufe m + 1, und ſo ferner 1 : 4p zur Stufe m + 2 und 1 : 8p zu m + 3, und 1 : 16p zur Stufe m + 4, das iſt: wenn man es allgemein ausdrücket, 1 : 2^np zur Stufe m + n; So viel nämlich n geometriſche Fortſchreitungen bedeutet, in der Verhältniß, ſo viel bedeutet auch n in der Stufenzahl Einheiten. Wenn nun ferner die Stufe der Annehmlichkeit der Verhältniß 1 : pq, das iſt, zwey in einander multiplicirter Primzahlen, beſtimmt werden ſoll, ſo iſt die Stufe der Annehmlichkeit p + q weniger eins. Es ſey p = 5 und q = 7 als zwo Primzahlen, und alſo 1 : pq = 1 : 35. In welche Stufe der Annehmlichkeit gehört

und die Verhältniß 1 : Q zur Stufe q, so wird auch um angeführter Ursachen willen die Verhältniß 1 : PQ

---

num 1 : 35 nach Herr Eulern? zur eilften. Denn $5 + 7 - 1 = 11$. Um wie viel nun die Verhältniß 1 : 7 zusammengesetzter ist als 1 : 1, um so viel ist auch 1 : 35 zusammengesetzter als 1 : 5, und steht also 1, p, q, hier 5, 7, mit der Stufe der Annehmlichkeit in einer arithmetischen Proportion. Es ist aber aus der Rechenkunst bekannt, daß in einer arithmetischen Proportion die Summe der äussersten Grössen der Summe der zwoen mittlern Grössen gleich ist, und zu drey gegebenen Grössen in einer arithmetischen Proportion die vierte gefunden wird, wenn man die andere und dritte zusammen nimmt, und die erste davon abziehet; da nun die andere und dritte Grösse p und q sind, welche zusammen genommen $p + q = 12$, in unserm gegebenen Exempel ausmachen, wovon ferner die erste Zahl 1 abzuziehen ist, so bleibt für die vierte arithmetisch proportionirte Grösse $p + q - 1 = 5 + 7 - 1 = 11$. Wer nun diesen 25ten §. verstanden hat, der wird daraus gelernet haben, daß Herr Euler solchen vergeblich hingesetzt. Denn in unserer ganzen Musik haben wir nicht mehr als drey Intervalle, die aus Primzahlen bestehen, nämlich 1 : 2, 1 : 3, die erste zusammengesetzte Quinte, und 1 : 5, die zweyte zusammengesetzte grosse Terz, und die Verhältniß 1 : 15, so entsteht, wenn man 3 und 5 mit einander multiplicirt, und die dritte zusammengesetzte grosse Septime ist. Nun bitte Herr Eulern gar sehr, er möchte doch zur Beförderung der musikalischen Wissenschaften darthun, daß noch mehr Verhältnisse in unserer Musik von Primzahlen sind, ausser den angegebenen; Wo er nur die Möglichkeit erweisen wird, so will ich ihn für den Apollo in der Musik halten, derweilen aber kann ich nicht anders

1 : PQ zur Stufe p + q —— 1 gehören. Nämlich die Stufen der zusammengesetzten Verhältniß sind zusammen zu nehmen, und davon eine Einheit abzuziehen. Derowegen ist der Verhältniß 1 : pqr, da p, q und r Primzahlen sind, ihre Stufe der Annehmlichkeit p + q + r —— 2: Denn sie ist aus 1 : pq und 1 : r zusammengesetzt, deren Stufen p + q —— 1 und r sind. Eben so wird der Verhältniß 1 : pqrs Stufe seyn p + q + r + s —— 3. Und der Verhältniß 1 : PQRS Stufe wird seyn p + q + r + s —— 3, wenn nämlich der Verhältnisse 1 : P, 1 : Q, 1 : R, und 1 : S ihre Stufen p, q, r und s gewesen sind. 12)

§. 27.

---

glauben, als daß seine Stufentabelle in eine andere Welt gehört, da alles ganz nach andern Verhältnissen zusammengesetzt ist, als in unserer Welt.

12) Was das für vergebliche Mühe ist, von dergleichen Verhältnissen in der Musik zu reden, die niemals gewesen, ietzo nicht sind, auch niemals seyn können, davon mag der Leser aus den bisherigen Anmerkungen selbsten urtheilen. Doch muß ein Leser sich auch den 26 §. bekannt machen, wenn er die wunderbare Stufentabelle einsehen will; Er wird sonsten nicht wissen, warum Herr Euler die Verhältniß 1 : 105, welche man in Utopien suchen muß, in die 13te Stufe setzet. Es sey p = 3, q = 5, r = 7 und also wird die Verhältniß 1 : pqr gleich seyn 1 : 105 = 3. 5. 7. Nun sind die Stufen p und q zu addiren und 1 abzuziehen, und ist also die Stufe der Eulerischen Annehmlichkeit p + q — 1, der Verhältniß 1 : pq, und die Stufe der Annehmlichkeit von 1 : r ist r, welche wieder zu addiren sind, und von der Summe 1 abzuziehen, und also wird die Stufe für die Verhält-

§. 27. Hieraus erhellet, daß die Stufe der Annehmlichkeit der Verhältniß $1:p^2$ sey $2p-1$, wenn nämlich p eine Primzahl ist, und der Verhältniß $1:p^3$ Stufe wird seyn $3p-2$, und überhaupt gehöret $1:p^n$ zur Stufe $np-n+1$. Da also $1:q^m$ zur Stufe $mq-m+1$ gerechnet wird, so muß nach der im vorhergehenden § gegebenen Regel die aus diesen zusammengesetzte Verhältniß $1:p^n q^m$ zur Stufe $np+mq-n-m+1$ gehören. Und eine iede Zahl P in der Verhältniß 1:P, wird für die Stufe gehalten werden, zu welcher solche zu rechnen ist, wenn sie in alle ihre einfache Factores aufgelöset, und hernach zusammen genommen werden, und endlich die Zahl der Factoren weniger eins von der Summe abgezogen wird. So ist die Stufe der Verhältniß 1:72 folgendergestalt zu bestimmen: Weil $72=2.2.2.3.3$, und die Summe ihrer Factoren 12, und an der Zahl 5 sind, so wird 4 von 12 abgezogen, und die Stufe der Annehmlichkeit für die Verhältniß 1:72 wird 8 seyn. 13)

§. 28.

niß $1:pqr$, seyn $p+q-1+r-1$, das ist, $p+q+r-2$, da nun $1:pqr=1:105$, so ist $p+q+r-2=13$. Nur Schade, daß dieses Intervall, so sieben Octaven weit ist, nur in des Herrn Verfassers Stufentabelle, und nicht auch wirklich in unserer Musik sich befindet, und auch leider! nicht darein gebracht werden kann.

13) Wer das vorhergehende verstanden, der wird auch die musikalischen Undinge dieses § einsehen können. Doch will ich zur Erläuterung der herrlichen Stufentabelle noch etliche Beyspiele geben. Die Verhältniß 1:36, welches in der Musik die fünfte zu-

Digitized by Google

§. 28. Wenn die Verhältniß zwiſchen dreyen Zahlen, als 1 : p : q, da p und q Primzahlen ſind, gegeben worden, ſo wird man in ſolcher ſo wohl die Verhältniß 1 : p als 1 : q vernehmen. Es werden aber dieſe zwo Verhältniſſe eben ſo leicht empfunden, als die aus ihnen zuſammengeſetzte 1 : pq. Es iſt alſo nach der gegebenen Regel aus der Zahl pq zu entſcheiden, zu welcher Stufe die Verhältniß 1 : p : q gehöre. Eben ſo wird die Verhältniß unter vier Zahlen, 1 : p : q : r, da p, q und r Primzahlen ſind, zu der Stufe gehören, die die Zahl pqr andeutet. Wenn derohalben vier Tone, in dieſen Zahlen, 1 : 2 : 3 : 5. ausgedruckt, gegeben worden, ſo iſt die Stufe, zu welcher die Kraft gehört, ihre Ordnung unter einander zu begreifen, aus der Zahl 30 zu entſcheiden, welche die 8te Stufe angibt. 14)

§. 29.

ſammengeſetzte Secunde, ein unbrauchbares Intervall iſt, gehört in die 7te Stufe; warum? ihre Factors ſind 2. 2. 3. 3 = 36. Da nun $p^n = 2^2$ und $q^m = 3^2$ und alſo $p^n q^m = 2^2 . 3^2 = 36$, ſo iſt die Stufe $np + mq - n - m + 1 = 2.2 + 2.3 - 2 - 2 + 1 = 7$. Alſo iſt die Verhältniß 1 : 36 recht nach der Rechenkunſt in die ſiebente Stufe geſetzet worden. Lächerlich iſt es warlich, wenn in eben dieſer Stufe die Verhältniß 1 : 20 ſtehet, welches die vierte zuſammengeſetzte groſſe Terz iſt. Eine wohllautende Conſonanz und übellautende Diſſonanz ſtehen in einer und derſelben Stufe der Annehmlichkeit. Könnte es wohl einem im Kopfe ungeſunden Componiſten wunderlicher träumen? Das machen die lieben Primzahlen und die geometriſchen Fortſchreitungen, die ſonſten ganz gut ſind, hier aber am unrechten Orte Herr Eulern zu wunderbaren Seltenheiten Anlaß gegeben haben.

14) Es gehöret nämlich der Dreyklang 1 : 2 : 3 : 5 = C :

§. 29. Es müssen aber alle Primzahlen ungleich seyn, sonst gilt der beygebrachte Schluß nicht, denn die Ver-

c:g:e deswegen zur 8ten Stufe, weil 2. 3. 5 = 30, diese Zahl aber zu ihrer Stufe 2 + 3 + 5 − 2 = 8 hat, wie oben gesagt worden. Allein da des Herrn Verfassers Sätze, worauf er diese Lehre gebauet, weggefallen, so muß leider auch diese Folgerung, in Ansehung vieler Verhältnisse zugleich, nachfallen, da nun die Stütze zu Grunde gegangen. Unterdessen ist dieser Dreyklang der allerleichteste in Ansehung der Empfindung, er ist aber deswegen nicht auch der angenehmste. Herr Euler scheinet hierinn keinen Unterscheid zu machen, und hält die Intervalle für die angenehmsten, so am leichtesten in die Sinnen fallen. Wen angenehm bey ihm so viel bedeutet als vollkommen, so gebe ich es zu. Denn die Verhältnisse sind ohne Zweifel vollkommener, die unsere Sinnen geschwinder begreifen können, d. i. sich solche deutlicher vorstellen. Heisset das aber angenehmer, was mich länger vergnüget, als eine andere Sache, die dieses nicht thun kann, so sind die Stufen der Annehmlichkeit von den Stufen der Vollkommenheit in der Musik unterschieden. Und in diesem Verstande sagen die practischen Componisten gar wohl, daß die Terzen und Serten mehr Annehmlichkeit, oder nach ihrer Sprache, mehr Harmonie haben. Es ist zwar gewiß, daß die Octaven und Quinten leichter in die Sinne fallen, und von dem Verstande geschwinder begriffen werden, als die Terzen und Serten, welche iedoch auch leicht ins Gehöre fallen, und von dem Verstande deutlich begriffen werden; wiewohl mit dem Unterschiede, daß es nicht so geschwinde geschiehet. Die Frage muß also hier ausgemachet werden: ob die Intervalle, die auf das deutlichste und geschwindeste in die Sinne fallen, annehmlicher sind, als die, so zwar deutlich, aber nicht so geschwind in die Sinne fallen? Die Sinne, die hier al-

Digitized by Google

Verhältniß 1 : p : p wird eben ſo leicht vernommen als 1 : p, denn die zwo letztern Zahlen, die ſich wie eins zu

lein Richter ſind, ſprechen zwar den erſtern Intervallen die Annehmlichkeit keineswegs ab, legen aber den letztern mehrere bey; und die Vernunft kann ſich auch ſolches als wahr folgendergeſtalt vorſtellen. Was gar zu deutlich in die Sinne fällt, und was der Verſtand geſchwind begreift, das vergnüget, aber nur auf kurze Zeit, indem nach eben der Verhältniß, nach welcher man die angenehme Sache empfunden, auch die Sinne vergnüget worden. Was ſich hingegen unſern Sinnen allzuverwirrt darſtellet, das iſt verdrüßlich, weil wir gar nichts, oder ſehr wenig davon begreifen können. Die Intervalle aber, die das Mittel zwiſchen beyden ausmachen, ſind im Stande, die Siñen am meiſten zu vergnügen, weil dieſe ſolche dergeſtalt deutlich begreifen, daß ſie dabey einige Bemühung haben; welches angenehmer iſt, indem man empfindet, daß man immer zum Genuſſe des Guten und Vollkommenen näher kommet. Und in dieſem Verſtande kann man ſagen, daß die Terzen und Sexten mehr Annehmlichkeit und Harmonie haben als der Einklang, die Octaven und die Quinten. Wenn alſo gleich Herr Eulers angegebene Stufen in Anſehung der leichten Vernehmung richtig wären, da doch ſolches ſchon erwieſen worden, daß ſie widerſprechend ſind; So würde doch von den Stufen der leichten Vernehmung nicht auf die Stufen der Annehmlichkeit zu ſchlieſſen ſeyn. Und alſo iſt oftерwähnte Stufentabelle auch um dieſer Urſache willen in der practiſchen Compoſition von keinem Nutzen. Damit man zum Ueberfluſſe von Herr Eulers falſchen Grundſätzen überzeuget werde, ſo will ich hier eine Aufgabe beyfügen: **zu unterſuchen, aus was Urſachen der harmoniſche Dreyklang** $c : g : \overline{\overline{e}} : \overline{\overline{c}} = 2 : 3 : 5 : 8$, **viel angenehmer ins Gehöre fälle als folgender:** $c : \overline{\overline{c}} : \overline{g} : \overline{\overline{e}} = 1 : 2 \cdot 3 : 5$, **ohngeacht**

eins verhalten, können für eine Zahl gehalten werden; man muß aber nicht glauben, daß jene Verhältniß dieser $1 : p^2$ gleich sey. Wenn ferner die Zahlen p, q, r keine Primzahlen sind, so kann man gleichfalls nicht auf diese Art schliessen. Es wird zum Beyspiele die Verhältniß $1 : pr : qr : ps$ vernommen, da p, q, r, s, Primzahlen seyn sollen; so darf man hier nur die Verhältnisse $1 : p$, $1 : q$, $1 : r$ und $1 : s$ betrachten, nicht aber die Verhältnisse $1 : p$ und $1 : r$ zweymal, ob sie gleich zweymal vorkommen. Es wird also die Stufe der Annehmlichkeit, aus der Verhältniß, so aus diesen einfachen Zahlen zusammengesetzt ist, $1 : pqrs$ zu bestimmen seyn, oder aus der Zahl pqrs. 15)

§. 30. Wenn wir aber nicht nur die Zahl pqrs selbsten, sondern auch die Art, wie sie entstanden, betrachten, so finden wir, daß diese Zahl, die gemeine ausmeßlich kleinste der Zahlen 1, pr, qr, und ps sey, oder die kleinste Zahl, so durch diese insgesammt getheilt werden kann, deren Verhältniß unter einander man bestimmen will. Hieraus ziehen wir diese allgemeine Regel

dieser viel geschwinder ins Gehöre fällt als jener, auch einfachere Verhältnisse hat? Nach Herr Eulern muß der letzte schlechterdings angenehmer ins Gehöre fallen, er mag wollen oder nicht. Ich sage aber weiter nichts, als wer Ohren hat zu hören, der höre. Wenn nach Jahr und Tag kein Liebhaber der Physik und Mathematik solches auflösen kann, so will ich es thun. Versichere aber zum voraus, daß ich die Ursachen von Herr Eulern nicht erlernet habe.

15) Wir wissen schon, daß der beygebrachte Schluß uns wenig Trost gibt, die Primzahlen mögen gleich oder ungleich seyn, und daß es eine vergebliche Arbeit gewesen sey, wenn man die Dinge ohne Noth gehäufet.

Digitized by Google

Regel in Beſtimmung der Stufe der Annehmlichkeit bey Vernehmung der Verhältniß von verſchiedenen Zahlen ſo zugleich gegeben ſind. Es muß nämlich aller dieſer Zahlen ausmeßlich gemeine kleinſte Zahl gefunden werden, und aus dieſer Zahl wird hernach, nach der im 27 §. gegebenen Regel, die Stufe der Annehmlichkeit beſtimmet. Ich habe alſo folgende Tabelle beygefüget, aus welcher erhellet, zu welcher Stufe iede vorkommende gemeine ausmeßlich kleinſte Zahl gehöre. Ich habe ſie aber nicht über die ſechszehnte Stufe fortgeſetzet, weil ſelten Zahlen vorzukommen pflegen, die zu weitern Stufen gehören.

§. 31. In dieſer Tabelle bedeuten die römiſchen Zahlen die Stufen der Annehmlichkeit, und die gewöhnlichen Zahlen die dahin gehörigen gemeinen ausmeßlich kleinſten.

I.	1.
II.	2.
III.	3; 4.
IV.	6; 8.
V.	5; 9; 12; 16.
VI.	10; 18; 24; 32.
VII.	7; 15; 20; 27; 36; 48; 64.
VIII.	14; 30; 40; 54; 72; 96: 128.
IX.	21; 25; 28. 45. 60. 80. 81. 108. 144. 192. 256.
X.	42. 50. 56. 90. 120. 160. 162. 216. 288. 384. 512.
XI.	11. 35. 63. 75. 84. 100. 112. 135. 180. 240. 243. 320. 324. 432. 576. 768. 1024.
XII.	22. 70. 126. 150. 168. 200. 224. 270. 360. 480. 486. 640. 648. 864. 1152. 1536. 2048.

Digitized by Google

XIII.	13. 33. 44. 49. 105. 125. 140. 189. 225. 252. 300. 336. 400. 405. 448. 540. 720. 729. 960. 972. 1280. 1296. 1728. 2304. 3072. 4096.
XIV.	26. 66. 88. 98. 210. 250. 280. 378. 450. 504. 600. 672. 800. 810. 896. 1080. 1440. 1458. 1920. 1944. 2560. 2592. 3456. 4608. 6144. 8192.
XV.	39. 52. 55. 99. 132. 147. 175. 176. 196. 315. 375. 420. 500. 560. 567. 675. 756. 900. 1008. 1200. 1215. 1344. 1600. 1620. 1792. 2160. 2187. 2880. 2916. 3840. 3888. 5120. 5184. 6912. 9216. 12288. 16384.
XVI.	78. 104. 110. 198. 264. 294. 350. 352. 392. 630. 750. 840. 1000. 1120. 1134. 1350. 1512. 1800. 2016. 2400. 2430. 2688. 3200. 3240. 3584. 4320. 4374. 5760. 5832. 7680. 7776. 10240. 10368. 13824. 18432. 24576. 32768. 16)

§. 32.

16) Wer das vorhergehende wohl verstanden, der wird nun zu dieser Stufentabelle, die gewiß zu unsern Zeiten was besonders ist, gar leicht folgende Anmerkungen über iede Stufe als wahr begreifen und vollkommen einsehen.

Was die erste Stufe anbelangt, so hätte vielleicht Herr Euler der Richtigkeit wegen besser gethan, wenn er die Verhältniß 1 : 1 nicht als die erste Stufe der Annehmlichkeit, sondern vielmehr als den Grund zu den Stufen angegeben, so wie die meisten Mathematikverständigen die Einheit nicht als eine Zahl, sondern als den Grund zu den Zahlen betrachten.

Die andere Stufe wäre also, wenn man es genau nehmen wollte, die erste. Denn ich kann nicht sagen, daß da eine Stufe sey, wo man noch keinen Schritt gethan.

Die dritte Stufe hält zwey Intervalle 1 : 3; 1 : 4 in sich, die gleich angenehm ins Gehöre fallen sollen. Die vierte vorhergehende Anmerkung aber beweiset deutlich genug, daß solches falsch sey; imgleichen daß man die geometri-

Digitized by Google

§. 32. Man hat verſchiedene Arten, die gemeine ausmeßlich kleinſte Zahl zu finden, wovon wir aber nur

ſchen Fortſchreitungen nicht zu neuen Stufen machen könne, und alſo das Intervall 1 : 4 nicht zur dritten, ſondern zur zweyten Stufe nach Herr Eulern gehöre.

Der vierten Stufe Intervalle 1 : 6; und 1 : 8 gehören alſo zur dritten und andern Stufe.

Der fünften Stufe erſtes Intervall 1 : 5 = C : $\bar{e}$ und 1 : 9 = C : $\bar{\bar{d}}$ halten in der practiſchen Muſik was widerſprechendes in ſich, wenn man ſagt, dieſe Intervalle wären gleich angenehm. Denn C : $\bar{e}$ iſt eine Conſonanz, eine Terz, und C : $\bar{\bar{d}}$ iſt eine Diſſonanz, eine None. Wie kann denn eine Diſſonanz, ſo angenehm, als eine Conſonanz ſeyn? Man darf nicht ſagen, Herr Euler rede nur von den Stufen der leichten Vernehmung, und nicht von den Stufen der Annehmlichkeit: Es könne aber gar wohl ſeyn, daß das Gehöre eine Diſſonanz geſchwinder vernehme, als eine Conſonanz, wenn jener Vibrationen öfters zuſammen treffen, als jener; ich antworte aber aus Herr Eulers Vorrede 71 S. als da er ausdrücklich geſtehet, daß er die Stufen der Annehmlichkeit nach der Verhältniß der leichten Vernehmung abmeſſe. Seine Worte lauten alſo: „Wir nennen ſie Stu„fen der Annehmlichkeit, weil man durch ſie verſteht, wie „viel Annehmlichkeit iede Conſonanz in ſich hat, oder wel„ches auf eins hinaus kommt, wie leicht iede vernommen „wird.“ Es iſt alſo deutlich genug, daß der Maasſtab ſehr unrichtig ſeyn müſſe, durch welchen man heraus bringt, daß ſchwarz und weiß ähnliche Dinge ſind.

Die ſechſte Stufe fähret nun fort, in der Muſik höchſt ungereimte Dinge anzugeben, welches nicht hat anders ſeyn können. Denn aus ungereimten Grundſätzen flieſſen freylich ungereimte Folgen. Es iſt hier das erſte Intervall 1 : 10 = C : $\bar{\bar{e}}$ eine Conſonanz, und alſo unangenehmer und ſchwerer zu vernehmen als 1 : 9 = C : $\bar{\bar{d}}$ eine Diſſonanz, weil

eine hier erklären wollen, die zu unserm Vorhaben die nützlichste ist. Man zergliedere alle vorgegebene Zah-

dieſe in der fünften Stufe ſchon ihren Platz erhalten. Sind das nicht muſikaliſche Wunder!

Die ſiebente Stufe zieret das Intervall 1 : 7, welches in das muſikaliſche Schlaraffenland gehöret. Das lieblichſte iſt dabey, daß bey dieſem ſchwarzen Geiſte wieder ein weiſſer ſteht, nämlich das Intervall 1 : 20 = C : e. Nun ſticht es doch ab. Gleich darauf folgt wieder ein muſikaliſches Teufelchen, ſo alſo ausſiehet, 1 : 27 = C : fis. Herr Euler hat dieſe Diſſonanz, die noch darzu durch die Temperatur noch nicht ins Geſchicke gebracht worden, für ein Engelchen angeſehen, ſonſten hätte er ſie nicht zu der Conſonanz 1 : 20 ſetzen können. Es entſteht aber 1 : 27, wenn man 1 : 9 = c : d und 1 : 3 = d : fis zuſammen nimmt, im temperirten Clavier aber kommt die Verhältniß ſo zu ſtehen, daß C : fis = 1 : $22\frac{1}{2}$.

Die achte Stufe gibt nebſt den folgenden ſolche Intervalle an, die man nur in Utopien zu hören bekömmt, nämlich 1 : 14, 1 : 21, 1 : 42, 1 : 11, 1 : 22, 1 : 13. Lächerlich iſt es hierbey, daß Herr Euler ſich ſo gar ſehr vergeſſen, daß er bis auf funfzehn Octaven fortgezählet, das iſt, bis auf das vierzehnmal geſtrichene c. Dieſe Stufentabelle iſt übrigens ein Beweis, daß manche Mathematici, wenn ſie ſich über eine Wiſſenſchaft machen, die ſie nicht verſtehen, auf ſehr wunderliche Dinge verfallen, wenn ſie meynen, ſolche mit Rechnungen bekräftigen zu können.

Wir haben geſehen, daß Herr Euler von der VII. Stufe an, bis zu Ende, eine groſſe Anzahl Intervallen angegeben, die theils in der Muſik nicht gebraucht werden können, theils unmöglich ſind: Nun wollen wir auch ſehen, wie viel er brauchbare, und die täglich in der Muſik vorkommen, ausgelaſſen hat. Es fehlen folgende: 24 : 25 =

Digitized by Google

Zahlen in ihre einfachesten Factores, und bemerke, wo jeder dieſer Factorum das gröſste Maaß hat; Alsdenn

C:cis, 12:25:C:cis, 6:25=C:$\overline{\text{cis}}$, 3:25=C:$\overline{\overline{\text{cis}}}$, $1\frac{1}{2}$:25=C:$\overline{\overline{\overline{\text{cis}}}}$, 8:9=C:D, 4:9=C:d, 2:9=C:$\overline{\text{d}}$, 1:9=C:$\overline{\overline{\text{d}}}$, 1:18=C:$\overline{\overline{\overline{\text{d}}}}$, 15:16=D:Dis, 15:32=D:dis, $7\frac{1}{2}$:32=Dis:$\overline{\text{dis}}$, $3\frac{3}{4}$:32=D:$\overline{\overline{\text{dis}}}$, $3\frac{3}{4}$:64=D:$\overline{\overline{\overline{\text{dis}}}}$, 9:10=D:E, 9:20=D:e, $4\frac{1}{2}$:20=D:$\overline{\text{e}}$, $4\frac{1}{2}$:40=D:$\overline{\overline{\text{e}}}$, $2\frac{1}{4}$:40=D:$\overline{\overline{\overline{\text{e}}}}$, 5:6=C:Dis, 5:12=C:dis, 5:24=C:$\overline{\text{dis}}$, $2\frac{1}{2}$:24=C:$\overline{\overline{\text{dis}}}$, $2\frac{1}{2}$:48=C:$\overline{\overline{\overline{\text{dis}}}}$, 4:5=C:E, 2:5=C:e, 3:4=C:F, 3:8=C:f, 3:16=C:$\overline{\text{f}}$, 3:32=C:$\overline{\overline{\text{f}}}$, 3:64=C:$\overline{\overline{\overline{\text{f}}}}$, 32:45=C:Fis, 16:45=C:fis, 8:45=C:$\overline{\text{fis}}$, 4:45=C:$\overline{\overline{\text{fis}}}$, 2:45=C:$\overline{\overline{\overline{\text{fis}}}}$, 2:3=C:G, 45:64=E:B, $22\frac{1}{2}$:64=E:b, $11\frac{1}{4}$:64=E:$\overline{\text{b}}$, $5\frac{5}{8}$:64=E:$\overline{\overline{\text{b}}}$, 5:8=E:c, 5:16=E:$\overline{\text{c}}$, 5:32=E:$\overline{\overline{\text{c}}}$, 5:64=E:$\overline{\overline{\overline{\text{c}}}}$, 3:5=C:A, 3:10=C:a, 3:20=C:$\overline{\text{a}}$, 3:40=C:$\overline{\overline{\text{a}}}$, $1\frac{1}{2}$:40=C:$\overline{\overline{\overline{\text{a}}}}$, 5:9=C:B, 5:18=C:b, 5:36=C:$\overline{\text{b}}$, 5:72=C:$\overline{\overline{\text{b}}}$, 8:15=C:H, 8:30=C:h, 4:30=2:30=C:$\overline{\text{h}}$, 1:30=C:$\overline{\overline{\text{h}}}$. Alle dieſe Intervalle ſind keine Euleri-

suche man das Product aus den Potenzen der größten Maaße, welches der gegebenen Zahlen gemeine ausmeßlich

schen Intervalle, sondern solche, die wirklich in der Musik vorkommen, und alle Tage gebraucht werden, und in der Musik unentbehrlich sind. Warum hat sie denn also Herr Euler nicht mit in seine Stufentabelle gesetzet? Weil sie den neuerfundenen Platz machen mußten.

Herr Euler glaubt nun vielleicht selbst nicht mehr, wie ehedem in der Vorrede 70 S. des vorhergehenden Theils, daß seine Stufentabelle von so grosser Wichtigkeit sey. Endlich folget eine Stufentabelle, die zwar nicht so groß wie Herrn Eulers ist, aber alle in unserer Musik mögliche Intervalle in sich hält, nach ihrer natürlichen Ordnung, die so wohl die Vernunft, als die Ausübung bestätiget.

I.	1 : 2, 4, 8, 16, 32.	Octaven.
II.	1 : 3, 6, 12, 24. 2 : 3.	Quinten.
III.	1 : 5, 10, 20. 2 : 5, 4 : 5.	grosse Terzen.
IV.	3 : 4, 8, 16, 32, 64.	Quarten.
V.	5 : 6, 12, 24, 48, 96.	kleine Terzen.
VI.	5 : 8, 16, 32, 64, 128.	kleine Sexten.
VII.	3 : 5, 10, 20, 40, 80.	grosse Sexten.
VIII.	32 : 45. 16 : 45. 8 : 45. 4 : 45. 2 : 45.	grosse Quarten.
IX.	45 : 64, 128, 256, 512, 1024.	falsche Quinten.
X.	5 : 9, 18, 36, 72, 144.	kleine Septimen.
XI.	8 : 15, 30, 60, 120, 240.	grosse Septimen.
XII.	8 : 9. 4 : 9. 2 : 9. 1 : 9. 1 : 18, 36.	grosse ganze Tone.
XIII.	9 : 10, 20, 40, 80, 160.	kleine ganze Tone.
XIV.	15 : 16, 32, 64, 128, 256, 512.	grosse halbe Tone.
XV.	24 : 25, 12 : 25, 6 : 25, 3 : 25, 3 : 50, 3 : 100.	kleine halbe Tone.

Digitized by Google

meßlich kleinſte ſeyn wird. Wenn nämlich dieſe Zahlen gegeben worden, 72, 80, 100, 112, ſo ſind ſolche in einfache Factores zergliedert $2^3 . 3^2$, $2^4 . 5$, $2^2 . 5^2$, $2^4 . 7$, und alſo die einfachen Factores 2, 3, 5, 7. Der erſte davon, 2, hat das gröſßte Maaß in der vierten Potenz, der andere, 3, hat das gröſßte Maaß in der zweyten; wie der dritte 5, der vierte aber 7 iſt in der erſten Potenz. Es iſt alſo die gemeine ausmeßlich kleinſte Zahl $2^4 . 3^2 . 5^2 . 7$ oder 25200, und gehört zur drey und zwanzigſten Stufe.

§. 33. Man kann alſo alle vorgegebene Zahlen vermittelſt der vorgetragenen Regeln beurtheilen, ob ihre Verhältniß unter einander, und derſelben Ordnung leicht oder ſchwer zu begreifen ſey, und in welcher Stufe. Man kann auch mehr Fälle unter einander vergleichen, und urtheilen, welcher leichter vernommen werden kann. Die Zahlen aber, ſo die Verhältniß ausmachen, müſſen rational ſeyn, wie auch in ganzen und kleinſten Zahlen ausgedruckt. Was das erſte anlangt, ſo iſt ſolches leicht zu begreifen, indem in Irrationalzahlen nicht dergleichen Ordnung ſtecket. In ganzen Zahlen aber muß alles deswegen ausgedruckt werden, weil die Erfindung der gemeinen ausmeßlich kleinſten ſich nicht zu gebrochenen Zahlen ſchicket. Man kann aber nach den bekannten Regeln die gebrochenen Zahlen, wenn welche vorhanden ſind, in ganze verwan-

Ich habe für dießmal mit Fleiß die vergröſſerten und verminderten Intervalle weggelaſſen, theils weil ſolche auf dem Clavier mit andern hier angeführten Intervallen einerley ſind, theils weil auſſer ſolchem derſelben wahre Verhältniſſe und Gebrauch noch nicht deutlich genug beſtimmet ſind.

wandeln, da die Verhältniß der Zahlen unter einander doch bleibet. Ueberdieß müssen die Verhältnisse in kleinsten Zahlen ausgedruckt seyn, so daß keine Zahl übrig ist, als die Einheit, durch welche alle Zahlen können getheilt werden. Sind sie aber die kleinsten nicht, so müssen sie erst durch den gemeinen größten Theiler, den sie haben, getheilt werden.

§. 34. Auf diese Art werden auch die Stufen der Annehmlichkeit der nicht vielfachen Verhältnisse bestimmt werden, dergleichen wir im Anfange betrachtet. Es gehört derohalben die Verhältniß 2 : 3, weil die gemeine ausmeßlich kleinste 6 ist, zur vierten Stufe, und wird eben so leicht vernommen, als die Verhältniß 1 : 6, oder 1 : 8. Diese Regel kommt mit dem Anschauen der punctirten Figur überein, in welcher die Ordnung leicht begriffen wird. Man kann aber aus dergleichen Figuren sehen, wie schwer die Verhältnisse vernommen werden, so zu den höhern Stufen gehören. Es sey z. E. das Verhältniß 5 : 7 gegeben, so zur eilften Stufe gezählt wird, aus dessen Figur die Ordnung auf diese Art ausgedruckt schon schwer genug vernommen wird. Eben so verhält es sich mit den übrigen Stufen, so daß die Ordnung um so viel schwerer vernommen wird, ie grösser die Zahl ist, so die Stufe ausdrücket, wie aus dergleichen Figuren erhellet.

§. 35. Endlich erstreckt sich diese Regel, nach welcher man die Empfindung der Ordnungen beurtheilt, noch viel weiter, als auf die Töne, in Ansehung ihrer Höhe und Tiefe. Denn sie kann auch bey den Tonen von verschiedener Dauer angewendet werden, wenn man die Tone durch Zahlen ausdrückt, die der Dauer proportional sind. Bey diesen aber darf man nicht so

hohe

Digitized by Google

hohe Stufen anbringen, wie in jenem Falle, da die Höhe und Tiefe der Tone betrachtet wird, weil in jenen die Schläge gar oft vorkommen, und also derselben Verhältniß leichter vernommen wird. Die Empfindung der Verhältniß von mehrern Tönen, die der Dauer nach verschieden sind, ist gleich einer Betrachtung einiger Linien, deren Verhältniß unter einander man aus dem blossen Anschauen begreifen muß. Uebrigens wird diese Abhandlung auch in allen andern Dingen, da Schönheit und Ordnung erfordert wird, grossen Nutzen haben, wenn nämlich diejenigen Dinge, so die Ordnung ausmachen, durch Grössen und Zahlen ausgedruckt werden können; wie in der Baukunst, da die Schönheit erfordert, daß alle Theile des Gebäudes sich dergestalt unter einander verhalten, daß es leicht in die Sinne fällt. 17)

17) Der eingebildete grosse Nutzen dieser Regel in allen Dingen da Schönheit und Ordnung erfordert wird, fällt nun augenscheinlich weg. Denn alle Verhältnisse, so in die Augen fallen, sind ungleich schwerer zu begreifen, als die, so in die Ohren fallen, und müssen dahero gar nicht weit von einander abstehen, sondern ie einfacher die Verhältnisse sind, ie deutlicher sind sie, und ie mehr belustigen sie das Gesicht. Die Verhältnisse von Herrn Eulers Stufentabelle werden also bey Dingen, die ins Gesichte fallen sollen, von der sechsten Stufe an von gar geringer Erheblichkeit seyn. Die meisten Intervalle sind so beschaffen, daß sie schon nicht mehr ins Gehöre fallen, will geschweigen ins Gesicht, es wäre denn, daß Herr Euler eine neue Art von Brillen darzu erfunden hätte, durch welche man sie betrachten könnte. In der Baukunst aber braucht man nur die einfachesten musikalischen Verhältnisse, und daß solche aus der Musik genommen sind, haben schon die Alten gewußt, **Vitruv** III. B. I. C.

und

und die Neuern haben es gleichfalls eingesehen, wovon Sturms Mathes. inuen. P. I. p. 1028. nachzusehen ist. Die vor andern schönen Verhältnisse in der Baukunst sind folgende: 2:1, die Octave, 3:1, die erste zusammengesetzte Quinte, 4:1, die zusammengesetzte Octave, 3:2, die Quinte, 5:1, die zweyte zusammengesetzte grosse Terz, und 4:3, die Quarte. In den Säulenordnungen werden noch folgende gebraucht, 6:1, die zweyte zusammengesetzte Quinte, 5:4, die grosse Terz, 6:5, die kleine Terz, 5:3, die grosse Sexte, 8:3, die zusammengesetzte Quarte, 10:3, die zusammengesetzte grosse Sexte, 8:5, die kleine Sexte, 12:5, die zusammengesetzte kleine Terz. Diese sind lauter theils vollkommene, theils unvollkommene, Consonanzen. Endlich sind auch noch zwo Dissonanzen eingeführt, 9:8, 10:9, der grosse und kleine ganze Ton. Aus dergleichen Verhältnissen sind die Höhen der Glieder in den Säulenordnungen zusammengesetzt, welche eine vortreffliche Harmonie unter einander haben, und dahero als schön ins Gesichte fallen. Wollte man aber die Verhältnisse der Glieder in den Säulenordnungen nach Herrn Eulers Lehre einrichten, so würde alles zu Grunde gehen, was der vortreffliche Goldmann mit vieler Mühe und grosser Einsicht in den Säulenordnungen verbessert hat. Es ist eine allen gelehrten Baumeistern bekannte Sache, daß die Verhältniß, 4:3, in der Baukunst stark gebraucht wird, weil solche noch deutlich in das Gesicht fällt. Man kann sich hiervon selbsten überzeugen, wenn man eine Linie aufreisset, solche in vier gleiche Theile theilet, und gleich darneben eine andere Linie ziehet, die drey Theile der ersten hat, da man denn nach dem Augenmaaße gleich siehet, daß sich die zwo Linien wie 3 zu 4 verhalten, wenn auch die Eintheilung nicht bemerket ist. Diese Verhältniß 4:3 gehört nach Herr Eulern in die fünfte Stufe, in welcher auch die Verhältnisse 1:9, 1:12, 1:16, stehen, und also nach Herr Eulern gleich leicht in die Sinne fallen. Nun reisse man doch eine Linie nach dem verjüngten Maaßstabe von 16, 12, oder 9 Zoll auf, und gleich darneben eine Linie von einem Zoll, und beurtheile, ob man auch die Verhältniß durch blosses Ansehen finden wird, wenn

die

Digitized by Google

die Eintheilung nicht dabey gezeichnet iſt? Die Erfahrung wird lehren, daß 4:3 ein viel leichteres Verhältniß iſt, als 9:1, oder 12:1, oder 16:1, nach Herr Eulern aber muß eins ſo leicht ſeyn als das andere, wovon das Gegentheil alle Anfänger in der Baukunſt gar wohl wiſſen. Eben ſo verhält es ſich mit den meiſten übrigen Verhältniſſen Hrn. Eulers, die in der Baukunſt ſo groſſen Nutzen haben, als innwendig gemahlte Feuermauren. So wenig Nutzen aber die Euleriſche Stufentabelle in der Baukunſt ſchaffen kann, ſo groſſen Vortheil hingegen hat die wahre Lehre der muſikaliſchen Verhältniſſe in den Säulenordnungen, wie zu ſeiner Zeit aus dem Buche, ſo ich in der Arbeit habe, und unter dem Titel: Goldmannus ex muſica illuſtratus atque emendatus &c. herauskommen ſoll, mit mehrerm erhellen wird. Es ſind aber nicht nur die Verhältniſſe der Glieder in den Säulenordnungen in Anſehung ihrer Höhen unter einander muſikaliſch, ſondern es ſind auch die Verhältniſſe der Höhen, in Anſehung ihrer Auslaufungen gegen andere, gleichfalls aus der Muſik hergeholet. So ſind z. E. dieſe Verhältniſſe in den Rinken, Stäben und Pfuhlen, wie der Durchſchnitt zum halben Durchſchnitte, das iſt, wie 2 zu 1, die Octave. Eben ſo iſt es in den Kehlleiſten und Hohlleiſten; in den Kropfleiſten und Wulſtleiſten aber wie 3 zu 2, die Quinte; in den Glockenleiſten wie 5 zu 4, die groſſe Terz; in den Rinnleiſten wie 1 zu 1, der Einklang, u. ſ. f. Ich habe kurz vorher, als ich nach Pohlen berufen worden, die Tuſcaniſche Säulenordnung in Leipzig noch in Noten geſetzt, in welcher Compoſition die Melodie mit den Höhen der Glieder in drey Abſätze eingetheilt, die Geltung der Noten aber mit den Verhältniſſen der Glieder zu ihren Auslaufungen übereinkommt, daß alſo eben die Verhältniſſe in die Ohren eingeſpielt werden, die der Riß einer Tuſcaniſchen Säule den Augen vorſtellt. Ich habe aber mit einigen guten Freunden, denen ich dieſe Melodie vorgeſpielt, gefunden, daß die Melodie allzu ſüß, und nicht genug mit Diſſonanzen gewürzt iſt, woraus denn folgt, daß das Gehöre zuſammengeſetzte Verhältniſſe weit deutlicher vernimmt, als das Geſicht, dem man nur die einfacheſten und weniger zuſammenge-

mengesetzte vorlegen darf, wenn solches belustiget werden soll. Man darf also nicht so geschwind, wie Herr Euler, von dem Schönen, so in die Ohren fällt, auf das Schöne, so in die Augen fällt, ohne Unterscheid schliessen, man denkt sonsten bey verblendeten Augen des Verstandes, man habe güldene Berge gefunden, und wenn es hernach andere beym Lichte besehen, so kommen Mäuse heraus.

V.

Ausführliche Nachricht von der Societät der musikalischen Wissenschaften in Deutschland, vom Jahre 1738, ihrem Anfange, bis zu Ende des 1745 Jahres.

Daß die Gesellschaften der Wissenschaften, so sich verschiedene Wahrheiten zu erweitern, schon längst durch die Erfahrung bestätigte mit tüchtigen Gründen zu befestigen, und mehrere derselben zu erfinden sich angelegen seyn lassen, dem ganzen menschlichen Geschlechte vielen Nutzen schaffen, dem Lande, wo sie blühen, Ruhm erwerben, und den Mitgliedern wahrhafte, von der so ohne Verdienst allein von dem Willen grosser Herren abhänget, ganz unterschiedene Ehre machen, ist wohl eine Wahrheit, worüber sich kluge Leute niemals gestritten. Ihre nützlichen Tagebücher, ihre brauchbare Schriften, ihre glückliche Erfindungen, können hinlängliche Zeugen ihrer innerlichen Vortrefflichkeit seyn, weswegen es Ihnen auch nicht an äusserlicher Hochachtung bey Verständigen fehlet, als die sich iederzeit die löbliche Mühe gegeben, dergleichen Gesellschaften und derselben Mitglieder aufzumuntern, zu unterstützen und zu befördern.

Es

Es ist wohl dermalen unter den vernünftigen Geschöpfen keine Wissenschaft bekannt, welche zu verbessern sich nicht eine Gesellschaft angelegen seyn liesse. Wir selbsten haben in Deutschland viele und fast in allen Wissenschaften arbeitende Gesellschaften, nur allein hat es bis zu unsern Zeiten an einer musikalischen Gesellschaft gefehlt. In was für einem Zustande die Musik nur vor zwanzig Jahren gewesen, wissen diejenigen wohl, so in der musikalischen Litteratur erfahren, als denen nicht unbekannt seyn kann, daß die musikalischen Wissenschaften noch eine lange Ausbesserung vonnöthen haben, und daß noch unzählige Wahrheiten in der Musik versteckt liegen müssen. Es ist noch nicht lange, daß man wieder mit Ernst angefangen, in der Musik zu philosophiren, und die Mathematik auf selbige anzuwenden, und ob gleich solches schon vor langen Zeiten unsere Vorfahren in gewisser Maße gethan, so geschiehet doch eben dieses heut zu Tage mit viel mehrerm Fleiße, und wegen der vielen vorhandenen Hülfsmittel und höher getriebenen Wissenschaften mit glücklicherm Erfolge. Es ist ferner eine ausgemachte Sache, daß die Musik eine besondere edle Wissenschaft sey, die nicht nur allein Vergnügen und Ehre macht, wie sich diejenigen einbilden, so derselben innere Natur und Wirkung in Erregung und Stillung menschlicher Leidenschaften nicht kennen, sondern auch im gemeinen Wesen grossen Nutzen schaft, nichts zu gedenken von dem Vortheile, so der öffentliche Gottesdienst und Privatpersonen aus ihr ziehen. Da einige von den Mitgliedern dieses alles reiflich erwogen, haben sie sich aus einem edlen Eifer entschlossen, auf Lorenz Mizlers Vorschlag, die Gesellschaft der musika-

lischen Wissenschaften, von der wir hier reden, anzulegen. Ihro Hochgebohrnen der Herr Graf Giacomo de Lucchesini, haben solche mit Herrn Capellmeister Bümmler in Anspach und Lorenz Mizlern bewerkstelligen helfen, welchem letztern sie als Urhebern die völlige Einrichtung überlassen. Es hat sich diese Gesellschaft im Jahr nach Christi Geburt tausend sieben hundert und acht und dreyßig angefangen, und ihre Gesetze sind im vierten Theile des I. Bandes dieser Schrift am ersten zum Vorscheine gekommen. Nach der Zeit sind solche verbessert worden, die wir ihrem völligen Innhalte nach hier anführen müssen, und also lauten:

Gott allein die Ehre.

Gesetze der correspondirenden Societät der musikalischen Wissenschaften in Deutschland.

Da die Musik nicht nur als ein edles und vortreffliches Geschöpfe den Menschen, die edelste Creatur auf der Welt, ungemein vergnüget, und überhaupt die musikalischen Wissenschaften die Erkänntniß des menschlichen Verstandes nicht wenig erweitern, sondern auch hauptsächlich, als das vornehmste, Gott der Allmächtige damit gelobet und gepreiset wird, nach desselben eigenen Verordnungen in der heiligen Schrift, imgleichen das Vergnügen grosser Herren nicht wenig befördert; Als haben sich verschiedene Männer, denen der Zustand der musikalischen Wissenschaften zu Herzen gegangen, mit einander verbunden, solche insgesamt, so viel als es nur immer möglich, zu verbessern und höher zu bringen, und zwar um so viel mehr, ie mehr die musikalischen Wissenschaften bishero weder in ein Systema gebracht, noch sonsten, so vorgetragen sind, daß man nicht noch sehr vieles verbessern, und viel gründliches hinzusetzen könnte. Weil aber keine Gesellschaft ohne Gesetze, die unverbrüchlich gehalten werden, bestehen kann, so haben sich

die

die Mitglieder unter einander folgendergestalt verbunden.

I. Im Namen des dreyeinigen Gottes verbindet sich iedes Mitglied zu allen nachfolgenden Gesetzen, auch die musikalischen Wissenschaften, nach seinen Kräften und Umständen, bestmöglichst zur Ehre Gottes und zum Nutzen und Vergnügen des Nächsten befördern zu helfen.

II. Bey der Aufnahme der Mitglieder hat man so wohl auf den Caracter, als auf desselben Geschicklichkeit zu sehen, und soll man nicht leicht einen in die Societät aufnehmen, der nicht einen Gradum oder ein Amt hat, und so wohl auf die Tugend und guten Lebenswandel, als die Geschicklichkeit sehen. Eine gantz besondere Geschicklichkeit aber machet eine Ausnahme, wenn auch die Person gleich kein Amt oder keinen Gradum hat.

III. Blosse practische Musikverständige können deswegen in dieser Societät keinen Platz finden, weil sie nicht im Stande sind, etwas zur Aufnahme und Ausbesserung der Musik beyzutragen.

IV. Theoretische Musikgelehrte aber finden einen Platz bey uns, wenn sie gleich in der Ausübung nicht viel wissen, weil sie in den mathematischen Ausmessungen vielleicht was nützliches erfinden können. Die nützlichsten Mitglieder aber sind, welche in der Theorie und Praxi zugleich wohl bewandert. Die Mitglieder müssen also alle studirt und sonderlich in der Philosophie und Mathematik sich wohl umgesehen haben, es mag solches auf Akademien oder zu Hause geschehen seyn.

V. Weil die Mitglieder nicht an einem Orte beysammen seyn können, sondern vielmehr zur Aufnahme der Musik in Deutschland nützlich ist, daß sie an verschiedenen Orten zerstreuet sind, so sendet iedes Mitglied alle seine Gedanken und Untersuchungen in der Musik an den Secretarium der Societät ein, welcher alles in dem hierzu bestimmten Buche der Societät auf das genaueste zu registriren, und die eingelaufenen Schriften alle Ostern und Michael in einem Packet an die sämtlichen Mitglieder, um ihre

unpartheyische Gedanken darüber zu eröffnen, absendet, und nach der gemachten Eintheilung umlaufen lässet.

VI. Einem ieden Mitgliede stehet frey, ohne Unterscheid zu tadeln und zu bessern was es als falsch befindet, und bey ieder Schrift auf den Rand seine Gedanken hinzu schreiben, iedoch sind durchaus keine anzügliche Worte zu gebrauchen, es stehet aber auch einem ieden hinwiederum frey, sich zu vertheidigen, und seine Meynung mit Gründen zu bestärken, alles in Liebe und Freundschaft, und bloß die Wahrheit zu befördern.

VII. Von dem Tage an, da ein Mitglied das Packet der Societät erhalten, welches von iedem auf einem beygelegten Zettul fleißig aufgeschrieben wird, kann es solches vier Wochen lang bey sich zur Erwegung und Beurtheilung der Schriften behalten; worauf es an ein anderes Mitglied so gleich abgesendet wird, wovon das letzte es wieder an den Secretarium einsendet, welcher dafür zu sorgen hat, daß die Schriften alsdenn, so wie sie von den meisten für gut befunden worden, in die musikalische Bibliothek eingerücket, oder nach dem Gutbefinden der sämtlichen Mitglieder auf Kosten der Societät gedruckt werden, wovon der Gewinn zur Vermehrung der Casse gehöret. Behält aber ein Mitglied es länger als 4 Wochen bey sich, so liefert es für iede Woche, da das Packet länger als 4 Wochen liegen bleibet, zwölf Groschen zur Casse. Krankheiten und Reisen aber entschuldigen.

VIII. Ein iedes Mitglied ist verbunden, jährlich wenigstens eine Abhandlung ausser der Arbeit, worauf jährlich der Preis stehet, zu verfertigen, und mag zur Untersuchung in der Musik zum Gegenwurfe sich nehmen was es will, doch hat der Secretarius sich dahinn zu befleißigen, daß er die Abhandlungen in ihrer natürlichen Ordnung, und so, wie eine aus der andern folget, sammlet. Auch sollen die Mitglieder sich befleißigen, daß ihre Untersuchungen in der Ausübung nützlich sind, und die practische Musik immer höher bringen. Wer es unterlässet, liefert zur Casse 1 Rth. und entschuldiget nichts, als langwierige Krankheit.

IX. Zu Bestreitung nöthiger Unkosten und Vermehrung

einer

einer Bibliothek von musikalischen Büchern soll ein iedes Mitglied alle Ostern und Michael einen Reichsthaler und bey dem Eintritte zween Reichsthaler zur Casse liefern, welche der Secretar nebst der Rechnung führet, und den sämtlichen Mitgliedern alle Jahre solche ableget, auch für alles, was er von der Societät in Verwahrung hat, stehen muß; wegen der vielen Mühe aber, so er hat, von Unkosten frey ist. Das Postgeld, so das Packet verursachet, gehet aus der Casse, und derowegen ziehet iedes Mitglied solches von den jährlich zu erlegenden zween Thalern ab, welche die Mitglieder nach ihrer Bequemlichkeit zur Casse jährlich liefern können.

X. Die Casse und die anzulegende musikalische Bibliothek sollen allezeit in Leipzig stehen, es wäre denn, daß nach Beschaffenheit der Umstände die Societät ein anders verfügte, und soll iedes Mitglied die Bibliothek nicht nur mit Büchern von der Musik, sondern auch mit musikalischen Stücken von allen bekannten Componisten in allen Gattungen zu vermehren suchen, so viel ohne desselben Beschwerlichkeit geschehen kann, worüber der Secretarius ein richtiges Verzeichniß halten muß, und solches alle Jahre den sämtlichen Mitgliedern vorlegen.

XI. Die Mitglieder sollen bey Verfertigung ihrer Schriften vor allem auf die Schreibart der deutschen Gesellschaft zu Leipzig, und die Lehrart und Grundsätze der Wolfischen Weltweisheit deswegen sehen, weil jene vor andern vernünftig, diese aber in der Musik vor andern nützlich sind.

XII. Um auch andere zur Beförderung und Erweiterung der musikalischen Wissenschaften aufzumuntern, theilet die Societät jährlich einen Preis aus, der in einer Medaille von Gold oder Silber bestehet, welchen derjenige erhält, der das aufgegebene am besten gemachet. Ein Jahr soll die Materie aus der Theorie, das folgende Jahr aus der Praxi hergenommen seyn, womit beständig also abgewechselt wird. Die Unkosten gehen deswegen aus der Casse, und sind die Mitglieder iederzeit nebst andern um den Preis mit zu arbeiten verbunden, welche bey ihrem guten Gewissen auch schuldig sind, in Gebung der Stimmen nicht die

geringſte Partheylichkeit verſpüren zu laſſen. Wenn ein Mitglied es unterläſſet, um den Preis zu arbeiten, ſo liefert es 16 gl. zur Caſſe, und entſchuldiget gar nichts.

XIII. Wenn ein Mitglied den Preis zweymal in der Theorie, oder zweymal in der Praxi erhalten hat, ſo ſoll es ſolchen nicht zum drittenmal erhalten können, wenn es gleich die Aufgabe am beſten gemacht, welches zwar zu ſeinem Ruhme angezeiget wird, den Preis aber ſoll der bekommen, welcher es am beſten nach ſolchem gemachet. Ein Auswärtiger aber kann den Preis ſo oft erhalten, ſo oft er es am beſten gemachet.

XIV. Die theoretiſchen und practiſchen Aufgaben ſoll der Präſident durch den Secretarium ausſchreiben laſſen, wenn aber jener nicht vorhanden, ſoll es dieſer thun. Alles, was zur Erhaltung des Preiſes in der Theorie u. Praxi eingeſchicket wird, das ſoll mit Anmerkungen von der Societät gedruckt werden, wenn es des Drucks werth iſt.

XV. Einem ieden Mitgliede ſtehet frey, wenn es einen Zweifel in muſikaliſchen Sachen hat, und die Gedanken der ganzen Societät darüber wiſſen will, ſolchen zum Vortrage an den Secretarium einzuſenden, welcher es in dem Packet mit beyzulegen und ſo oft abzuſenden hat, als 8 Schriften beyſammen ſind. Ein iedes Mitglied ſchreibet ſeinen Namen darzu, wenn es eine Anmerkung gemachet, damit man weiß, von wem es kommt. Die Anmerkungen ſind kurz und gut abzufaſſen.

XVI. Die Anzahl der Mitglieder ſoll ſich zu keiner Zeit nicht höher als auf 20 Perſonen erſtrecken, und 4 Stellen ſollen überdieß für die Ausländer verſchiedener Nationen offen ſeyn, und 6 Ehrenſtellen für gelehrte und anſehnliche deutſche Cavaliers, oder andere Perſonen, von höherer Diſtinction.

XVII. Auf den äuſſerlichen Rang wird bey den Mitgliedern, als Mitgliedern, gar nicht, ſondern lediglich auf die Verdienſte geſehen, und die Ordnung beybehalten, nach welcher ſie in das Verzeichniß der ſämtlichen Mitglieder, auf ihr Anſuchen von dem Secretario eingeſchrieben werden, welche Briefe bey der Bibliothek beyzulegen ſind.

XVIII.

Digitized by Google

XVIII. Wer eine Ehrenstelle in der Societät hat, der ist an gar nichts gebunden, wenn er aber doch alles, was die Societät schreibet, gleich lesen will, so soll ihm auf sein Verlangen, das Packet, wie einem wirklichen Mitgliede, zugesendet werden, er soll auch eine Stimme haben, soll aber dafür jährlich zur Casse 8 Rth. liefern.

XIX. Wenn die Stimmen gleich sind, so gibt der Präsident, welcher ordentlich zwo Stimmen hat, oder in Ermangelung dessen, der Secretarius den Ausschlag. Der Präsident ist von allem Beytrage, was einem Mitgliede zukommt, frey, und wenn er nicht selbsten will, auch zu keinem freywilligen Beytrage verbunden.

XX. Ein iedes Mitglied hat die Freyheit, sich der Bücher und musikalischen Stücke aus der Bibliothek der Societät nach seinem Gefallen zu bedienen, und solche gegen eingeschickten Schein auf seine Kosten bringen zu lassen. Wenn solches nicht auch ein anderes Mitglied eben haben will, so mag es alles, was ihm beliebt, wohl 16 bis 20 Wochen zu seinem Nutzen gebrauchen, ausserdem aber soll man solches nur ein viertel Jahr bey sich behalten, und wenn Schaden daran geschehen, solchen gut thun. Wer auf vorhergegangene Erinnerung nicht zur gesetzten Zeit das, was er aus der Bibliothek geborget, wieder postfrey einsendet, soll 6 gl. zur Casse liefern.

XXI. Bey sich ereignenden Trauer- oder Freudenfällen soll dem betreffenden Mitgliede zu Ehren von der Societät eine Ode oder Cantate gedruckt, oder in Kupfer gestochen, ausgefertiget werden, wenn es dem Secretar, der solches zu veranstalten hat, zu wissen gethan worden. Auch soll ein iedes Mitglied sein Bildniß, gut auf Leinwand gemalet, nach seiner Bequemlichkeit, zur Bibliothek einschicken, woselbst es zum Andenken wohl aufbehalten, und seinem Lebenslaufe, wenn solcher in den Schriften der Societät erzählet wird, in Kupfer gestochen vorgesetzet werden.

XXII. Ein iedes Mitglied wird erinnert, bey Verwechselung des Zeitlichen mit dem Ewigen, etwas, es sey so viel, oder wenig, als es wolle, freywillig in die Casse der Societät zu vermachen.

Digitized by Google

XXIII. Wenn groſſe Liebhaber und vornehme Gönner der muſikaliſchen Wiſſenſchaften die Abſichten der Societät durch ihre Freygebigkeit befördern helfen, ſoll ſie ſolches nicht nur in ihren Schriften öffentlich rühmen, ſondern auch ihre Dankbarkeit durch zu verfertigende muſikaliſche Stücke auf dergleichen Perſonen bey vorfallender Gelegenheit bezeigen.

XXIV. Damit auch die Caſſe immer beſſer möge vermehret werden, ſo entſchlieſſet ſich die Geſellſchaft, für die Liebhaber auf Verlangen alles nach derſelben Gefallen zu componiren, welche ſich deswegen an den Secretarium wenden können, der Bogen, es ſey was es wolle, zu 3 Rth. gerechnet. Es ſoll ſolches ein Mitglied um das andere verfertigen, und zur Beurtheilung und Genehmhaltung der ganzen Societät übergeben, und iſt ſolches nach den meiſten Stimmen zu verbeſſern. Das Mitglied, ſo es gemachet, bekömmt für ſeine Arbeit vom Bogen 1 Rth. 8 gl. das übrige aber ſoll in die Caſſe kommen. Dem Verfaſſer wird auch zu iedem Bogen eine Woche Zeit gegeben. Bringt er aber mehr Zeit damit zu, ſo wird ihm für iede Woche, die er mehr zugebracht, als Bogen ſind, 4 gl. abgezogen, und zur Caſſe geliefert. Wenn es fertig, ſoll es der Secretar an die ſämtlichen Mitglieder abſenden, welche es vom Tage des Empfanges nicht über 8 Tage bey ſich behalten ſollen, oder auſſer dem für ieden Tag 2 gl. zur Caſſe liefern.

XXV. Wenn ein Mitglied von einem andern, der kein Mitglied iſt, in Schriften angegriffen wird, ſo iſt die ganze Societät verbunden, deſſen Ehre beſtmöglichſt retten zu helfen, auch ſoll iedes Mitglied ins beſondere bey aller Gelegenheit wider den Mißbrauch der Muſik und derſelben Stümper und Verächter, und diejenigen, ſo die Kirchenmuſik abgeſchafft wiſſen wollen, mit Worten und Schriften ſtreiten, und ſie eines beſſern belehren, und ſonderlich darauf dringen, daß die Majeſtät der alten Muſik wieder hergeſtellet, und ſo eingerichtet werde, daß ſie die Sitten beſſert, und die Leidenſchaften reiniget.

XXVI. Wer die nöthige Geſchicklichkeit beſitzet, und in die Societät treten will, der kann, nebſt beygelegten Proben

in

in der Theorie und Praxi an den Secretar ſchreiben, welcher deswegen die Stimmen der Mitglieder einholen ſoll. Die Societät aber behält ſich die Freyheit bevor, Perſonen von bekannter Geſchicklichkeit aus eigener Bewegung für ihre Mitglieder zu erklären, und dadurch aller Vortheile, ſo ein Mitglied hat, fähig zu machen.

XXVII. Ein iedes Mitglied wird ſich von ſelbſten in ſeinem Leben und Wandel ſo aufzuführen wiſſen, daß es der Societät keine Geringſchätzigkeit zuziehet. Die Mitglieder aber können in Anſehung der Religion von den dreyen Religionen ſeyn, welche im R. Reich geduldet werden.

XXVIII. Wenn ein Mitglied an den Gedanken eines andern Mitglieds was auszuſetzen hat, ſo ſoll ſolches mit Liebe und Höflichkeit geſchehen, und alle Verbitterung, heimlicher Haß und Neid aus aller Herzen verbannet ſeyn, auch keines das andere weder mit Worten, noch viel weniger in Schriften, öffentlich tadeln, oder ſonſten eine Geringſchätzigkeit gegen eines derſelben verſpüren laſſen. Es iſt vielmehr verbunden, die Herzen aller, ſo viel an ihm iſt, in der vollkommenſten Harmonie zu erhalten, auch einen ieden Collegen gegen deſſen Verfolger und Läſterer zu vertheidigen, zu entſchuldigen und alles zum Beſten zu kehren, und dem betreffenden Mitgliede ſolches zu hinterbringen, damit dergleichen niederträchtige, und wider die göttlichen und weltlichen Geſetze ſich verſündigende Perſonen gehörig können beſtraft werden.

XXIX. Ein iedes Mitglied iſt ſchuldig, nicht nur für ſich dieſe Geſetze auf das genaueſte zu halten, ſondern ſoll auch dahinn bedacht ſeyn, daß ſolche ein iedes anderes auf das vollkommenſte halte, und hat die Freyheit, ſich bey der Societät zu beſchweren, wenn es ſiehet, daß eines derſelben ſich ſaumſelig finden laſſet, welches als ein Verdienſt vom Secretar regiſtriret werden ſoll.

XXX. Wenn ein Mitglied 65 Jahr alt iſt, ſo iſt es für verdient (pro emerito) zu halten, und von Arbeiten frey, und nur zu einem freywilligen Beytrage zur Caſſe verbunden, ſoll auch überdieß alsdenn zwo Stimmen haben, es mag ſolches ſchon lange in der Societät ſeyn, oder erſt hin-

ein treten, und lieget solchem sonderlich ob, über die Gesetze eifrig zu halten.

XXXI. Wenn ein anderes Mitglied, so noch nicht verdient ist, so wohl im Arbeiten als Lieferung der gesetzten wenigen Gelder zur Casse ein ganzes Jahr saumselig ist, so soll solches vom Secretar deswegen bescheiden erinnert werden. Ist es 2 Jahre nachläßig, so soll er wieder bescheiden seine Schuldigkeit zu beobachten erinnert werden, und deswegen 1 Rth. besonders zur Casse zu liefern gehalten seyn. Hat dieses noch nicht gefruchtet, so soll es nach Verlauf des dritten Jahres zum dritten und letztenmale ernstlich erinnert werden, und deswegen 2 Rth. zur Casse zu liefern schuldig seyn. Wenn es alsdenn binnen 6 Monat seine Schuldigkeit nicht beobachtet, so soll dessen Name aus dem Buche der Societät, worinn die Namen der Mitglieder stehen, ausgestrichen, von der Societät ausgeschlossen, und wenn, wie und warum solches geschehen, von dem Secretar registrirt, und als eine Person eingezeichnet werden, die nicht ehrlich gehandelt, ihr Versprechen nicht gehalten, und eine ganze Societät beleidiget hat. Langwierige Krankheiten und Reisen in fremde Länder entschuldigen.

XXXII. Die Societät behält sich vor, diese Gesetze nach Beschaffenheit der Umstände zu vermehren und zu bessern.

Die sämtlichen Mitglieder der Gesellschaft

folgen in dieser Ordnung auf einander.

1. Graf *Giacomo de Lucchesini*, von Geburt ein Italiener, war Rittmeister in Diensten Sr. Kaiserl. Majestät Carls des VI. unter dem Sebrischen Curaßierregiment, blieb aber in der unglücklichen Schlacht bey Krotzka in Ungarn wider den Türken im Jahr 1739. Er war ein geschickter Componist, der verschiedene Cantaten, Concerten und Einstimmige für hohe Personen gesetzt. Er war auch in Wissenschaften bewandert, und im Umgange sehr leutselig. Lorenz Mizler hatte das Glück, dessen vertrauter Freund zu seyn, für welchen er auch verschiedenes auf die Querflöte gesetzt, wovon der letztere

ein

ein Concert auf die Querflöte in Leipzig, in Kupfer gestochen, herausgegeben.

2. Lorenz Mizler A. M. ist dermalen bey dem pohlnischen Kronstaatsminister Grafen Malachowski Hofmathematicus, und der Gesellschaft beständiger Secretär.
3. Georg Heinrich Bümler, Hochfürstl. Brandenburg. Onolzbachischer Capellmeister in Anspach. Starb den 26 August 1745, nachdem er sein Leben auf 75 Jahre und 10 Monate gebracht.
4. Christoph Gottlieb Schröter. Componist und Organist an der Hauptkirche zu Nordhausen. Trat in die Gesellschaft im Jahre 1739.
5. Heinrich Bockemeyer, Cantor zu Wolfenbüttel. Trat in die Gesellschaft 1739.
6. Georg Philip Telemann, Capellmeister und Musikdirector in Hamburg. Trat in die Gesellschaft 1739.
7. Gottfried Heinrich Stölzel, Capellmeister in Gotha. Trat in die Gesellschaft 1739.
8. Georgae Friedrich Lingke, Königl. Pohlnischer und Churfürstl. Sächsischer Bergrath. Trat in die Gesellschaft zu Ende des 1742 Jahres.
9. *P. Meinradus* Spieß, Prior des Reichsgotteshauses zu Yrrsee. Trat in die Gesellschaft im Jahre 1743.
10. Georg Venzky, Rector der Schule zu Prenzlau, im Brandenburgischen. Trat in die Gesellschaft im Jahre 1743.
11. Georg Friedrich Händel Sr. Königl. Majestät von Großbritannien Capellmeister. Ist von den sämtlichen Mitgliedern aus eigener Bewegung erwählet, und solchem die erste Ehrenstelle eingeräumet worden im Jahre 1745.
12. *P. Vdalricus Weiss*, Prof. im Benedictinerkloster des Reichsgotteshauses zu Yrrsee.

Es ist im Werke, daß nächstens diese Gesellschaft wieder mit drey ansehnlichen Mitgliedern soll vermehret werden, die zu seiner Zeit in der Fortsetzung der Nachrichten von der musikal. Gesellschaft werden angemerket werden.

Nun

Nun wollen wir von den Bemühungen dieſer Geſellſchaft einige Nachricht ertheilen. In dem erſten Packet der Geſellſchaft im Jahre 1741. hat der Secretär derſelben von den ſämtlichen Mitgliedern Vollmacht erhalten, um bey Ihro Königl. Majeſt. von Pohlen und Churfürſtl. Durchl. zu Sachſen um die Genehmhaltung dieſer Geſellſchaft unterthänigſt anzuhalten, welches auch durch Einſendung einer Bittſchrift nebſt beygelegter vorgedachter Vollmacht und den Geſetzen der Geſellſchaft an das hochlöbl. Oberconſiſtorium in Dresden bewerkſtelliget worden, allwo man das Vorhaben der Geſellſchaft auf gnädigſten Befehl regiſtriret. In eben dieſem Packet ſind die ſämtlichen Schriften wegen der von der Geſellſchaft ausgeſchriebenen Frage: warum zwo unmittelbar auf einander folgende Octaven und Quinten nicht wohl ins Gehöre fallen? unterſuchet worden. Sowohl die Schriften ſelbſten, ſo an die Societät eingeſendet worden, als auch die Anmerkungen darüber von verſchiedenen Mitgliedern, ſind auf Verordnung der Geſellſchaft in die muſikaliſche Bibliothek eingerücket worden, und im vierten Theile des andern Bandes enthalten. Ob gleich die Sache nach dem Urtheile der Geſellſchaft noch nicht völlig erörtert worden, ſo geben doch dieſe Schriften mit den Anmerkungen der Mitglieder vieles Licht in dieſer Sache, und zu weiterm Nachdenken Anlaß. Die Geſellſchaft ſahe ſich dahero genöthiget, die güldene Medaille, ſo ſie demjenigen ausgeſetzet, der die Sache auflöſen würde, den Muſikgelehrten noch einmal anzubieten, welches in den Leipziger gelehrten Zeitungen N. XL. des 1744 Jahrs bekannt gemachet worden. Es ſind deswegen abermal einige Abhandlungen eingelaufen, und wird ſich nun in kurzem zeigen, wem die Geſellſchaft den Preis zuerkennen wird. Die Schriften, ſo zum zweytenmale dieſer Sache halber eingelaufen, werden vermuthlich gleichfalls mit den Anmerkungen der Societät dem Drucke überlaſſen werden.

Nach der Zeit hat Herr Telemann eine neue Abmeſſung der Intervallen der Societät vorgeleget, und im zweyten Packet, im 1743 Jahre, die Gedanken der Mitglieder darüber eingeholet, welche damals die Abſicht und den Nutzen der-

derselben nicht sogleich eingesehen. Einige haben sie für sinnreich gehalten, andere haben Einwürfe dagegen gemacht. Unser berühmter Herr Telemann hat alle Intervallen nach seiner neuen Eintheilung auf drey Kupfertafeln stechen lassen, und von einem ieden Intervalle zählt er vier Gattungen, z. E. die kleineste Terz, die kleine, die grosse, und die größte Terz, die kleineste, kleine, grosse und größte Quarte, u. s. f. Da ein neuer Vortrag eines berühmten Telemanns allerdings alle Aufmerksamkeit verdienet, so hat sich die Societät weitere Erklärung seines neuen Systems ausgebeten, welche auch im dritten Packet im Jahr 1744 erfolget. Dessen ohngeachtet aber sind noch einige Schwierigkeiten übrig geblieben, und Herr Schröter in Nordhausen hat einen ordentlichen Aufsatz deswegen eingesendet, worinn er die Schwierigkeiten aus einander setzet. Weil Herr Telemanns neues System, zumal mit den Einwürfen einiger Mitglieder allerdings der Musikgelehrten Aufmerksamkeit verdienet, so ist von der Gesellschaft beschlossen worden, solches in der ersten Sammlung ihrer eigenen Schriften, Abhandlungen, Beurtheilungen und Auszüge, die im 4ten Theile dieses dritten Bandes vorkommen wird, durch den Druck der Welt vor Augen zu legen, um Anlaß zu geben, daß es zu mehrerer Vollkommenheit gebracht werden möge.

In eben diesem 1743 Jahre ist ein Jahrgang, so die sämtliche Gesellschaft componiren und in Kupfer gestochen herausgeben wird, in Vorschlag gebracht und genehm gehalten worden. Die Verse werden alle neu darzu verfertiget, die Mitglieder aber, so selbsten Componisten sind, setzen die Musik darzu. Jedes Mitglied urtheilet über das verfertigte Stück eines andern, und eröffnet deswegen seine Gedanken, welche Erinnerungen der Verfasser des Stückes in seinen Nutzen verwendet, und das verfertigte Stück selbsten darnach ausbessert, wo es ihm nöthig zu seyn scheinet. Da man also bey diesem Jahrgange sehr viel Fleiß angewendet, so ist gar kein Zweifel, daß die Societät dadurch sich nicht wenig um die protestantische Kirche verdient machen wird. So bald es so weit ist, daß man mit der Herausgabe den Anfang machen und beständig damit fortfahren

ren kann, wird die Unterzeichnung und derselben Bedingungen bekannt gemacht werden. Es wird alles in Kupfer gestochen, nicht nur die Partitur, sondern auch die ausgesetzten Stimmen, und dabey ein solcher Preis bestimmt werden, daß sie auch der elendeste Notenschreiber nicht davor abschreiben kann, um den Schaden zu verwehren, welchen müßige Leute öfters zu verursachen pflegen, daß sie dergleichen kostbare Musikalien vielmal abschreiben, und um einen viel geringern Preis verkaufen, als das Original nicht verkauft werden kann. Da aber die Absicht der Gesellschaft ist, nur der Kirche, und also Gott zu dienen, keinesweges aber zu gewinnen, so wird man nur die Unkosten für den Stich und das Kupfer, keinesweges aber die Arbeit der Mitglieder rechnen, und also den künftigen Jahrgang um einen höchstbilligen Preis verkaufen können.

Im 1744 Jahre hat der Herr Bergrath Lingke der Societät eine Intervallentabelle vorgeleget, die von allen Mitgliedern einhellig gebilliget und bewundert worden. Es sind eigentlich zwo Tabellen. Die erste ist über den Zusammenhang der Stammleiter und ihrer darauf vorkommenden Intervallen einer harten Tonart, mit den Leitern und ihren Intervallen der anverwandten Tonarten, in dem Exempel C dur vorgestellt. Die zwote Tabelle leistet eben dieses in der weichen Tonart. Es ist gleichfalls beschlossen worden, diese merkwürdige Intervallentabelle nebst der ausführlichen Erläuterung darüber, zum Nutzen der Musikgelehrten und Lernenden, in der ersten Sammlung der eigenen Schriften, so die Gesellschaft bald herausgeben wird, bekannt zu machen.

In eben diesem Jahre ist auch von der Gesellschaft einhellig beschlossen worden, eine Medaille in Gold, Silber und Kupfer prägen zu lassen, welche die Stiftung der Gesellschaft vorstellet. Auf der ersten Seite dieser Medaille ist ein Zirkel, der durch die drey Winkel eines gleichseitigen Dreyecks geht, und die Zahlen 1. 2. 3. 4. 5. 6. in sich hält, und worum Bienen fliegen, zu sehen, eben wie im Siegel der Gesellschaft. Ueber dem Zirkel wird das Anbrechen des Tages vorgestellet, unter dem Bilde eines nackenden

Kindes,

Digitized by Google

Kindes, so gegen Morgen zu hoch flieget, auf dem Kopfe einen klarleuchtenden Stern und in der rechten Hand eine umgekehrte Fackel hat, neben welcher eine Schwalbe flieget, mit der Umschrift: SOCIET. SCIENTIAR. MVSIC. IN GERM. INSTAVR. Die andere Seite hält eine Schrift in sich, die sich auf die Stiftung der Gesellschaft beziehet. Diese Medaille wird nächster Tage fertig und zu seiner Zeit in dieser Schrift abgebildet zu sehen seyn.

Im vierten Packet, im 1745 Jahre, hat Herr Rector **Denzky** der Gesellschaft zween mit Fleiß verfertigte Auszüge aus dem **Rollin** und **Irhov**, imgleichen seine Gedanken von den Noten der alten Hebraer, zur Untersuchung zugesendet, welche gleichfalls in der ersten Sammlung von den Schriften der Societät das Tageslicht erblicken werden, allwo man noch zwo Schriften, die merkwürdig sind, sich versprechen kann. Die eine ist von Herr Schrötern in Nordhausen, und hat den Titel: Der musikalischen Intervallen Anzahl und Sitz. Die andere ist von **Lorenz Mizlern**, welche nächstens die sämtlichen Mitglieder beurtheilen werden.

Was die Bücher, Gelder, und übrigen Dinge der Societät betrift, die niemand als nur die Mitglieder selbsten angehen, scheinet es weder nöthig noch dienlich zu seyn, öffentlich davon zu reden.

Ins künftige werden die Nachrichten von dieser ansehnlichen Gesellschaft alle drey Jahre fortgesetzet werden, und da man bishero in dieser Societät nun glücklich alles auf festen und dauerhaften Grund gesetzet, so wird auch von den Bemühungen derselben mit der Zeit ein mehrers zu erzählen seyn, und die Liebhaber der Musik können sich mit der Zeit häufigere Früchte zum Wachsthume der Musik ganz gewiß von dieser Gesellschaft versprechen. Uebrigens ist noch zu bemerken, daß der Vorsatz dieser Societät bey vielen Gelehrten und hohen Gönnern besondern Beyfall gefunden, wovon unter andern die Worte in einem Briefe eines hohen grossen Gönners der Gelehrten an Lorenz Mizlern merkwürdig sind, in welchen es unter andern heisset: „Ich habe mich gewundert, daß unter Musicis eine Societät

„zu

„zu Stande gebracht worden, da man ſonſten geglaubt, daß „unter Virtuoſen die wenigſte Harmonie angetroffen wer„de. Meſſieurs! euer wahrhaftig edler Trieb, der auf die „Verbeſſerung und den Wachsthum der Muſik abzielet, iſt „bey mir von groſſem Werth, und ich glaube gar gerne, daß „ihr von einigen Virtuoſen deswegen beneidet werdet. „Wenn groſſe Herren Societäten ſtiften, und derſelben Mit„glieder mit guten Beſoldungen verſehen, die weiter nichts „zu thun haben, als das, worzu ſie beſtellt worden, ſo iſt es „zwar rühmlich, eines ſolchen Fürſten Befehle auszurich„ten: Da ihr aber ſelbſten aus eigener Bewegung und „herrlicher Tugend dieſes gethan, und eure Arbeit dem „menſchlichen Geſchlechte zum Nutzen wiedmet, ohne ſogleich „körperlich belohnt zu werden, ſo habt ihr allerdings was „gethan, ſo ſonſten nur erleuchtete groſſe Herren zu thun „pflegen. Die Nachwelt wird euch groſſen Dank wiſſen, „und ihr habt es auch verdient, daß eure Namen bey ſol„cher unſterblich ſind.“

VI.

Der muſikaliſche Patriot,

vom vier und zwanzigſten bis zum neun und zwanzigſten Stücke.

Der Herr Verfaſſer hat ſeinen Beweis, daß ein Componiſt die Seelenlehre nicht entbehren könne, durch vorgeſtellte Proben von denen Gemüthsbewegungen ſo weit hinausgeführt, daß offenbar iſt, ein ſolcher Muſikus müſſe eben ſo wohl, wie ein Redner und Poete, die Seele des Menſchen kennen. Sein Schluß iſt demnach, daß ein Melodieverfaſſer bey ſeiner Wiſſenſchaft auch der metaphyſiſchen Wiſſenſchaft nicht entbehren kann. Der Einwurf: weil die Muſik nur fürs bloſſe Gehör, ſo braucht ein Muſikus kein Philoſoph zu ſeyn, iſt nicht viel beſſer als der Schluß: weil das Holz bloß für die Wärme, ſo braucht man kein Baumeiſter zu ſeyn. Derr Herr Verfaſſer beweiſet,

weiſet, daß die Muſik nicht bloß für das Gehör, ſondern auch die Kräfte der Seele ſey, und braucht dabey mehr Worte, als wirklich nöthig geweſen ſind. Denn wer hat denn iemals geleugnet, daß die Muſik luſtig und traurig mache? Wenn nun dieſes iſt, ſo fragt ſichs: ob das Ohr luſtig oder traurig geweſen, oder die Seele? Man ſagt viel beſſer, daß die Muſik gar nicht für das Gehör, ſondern lediglich für die Seele ſey, welches kurz und bündig alſo erwieſen wird. Da die Begriffe, ſo unſere Seele von körperlichen Dingen hat, nichts anders ſind, als Vorſtellungen derjenigen Bewegungen, ſo die Körper in unſern Sinnen machen, ſo erhellet daraus, daß die Seele im wahren Verſtande empfindet, nicht unſere Sinnen, als welche weiter nichts thun, als daß ſie die Bewegungen der Körper, ſo auf ſie wirken, annehmen, und nach eben der Verhältniß durch die Nerven zum Gehirne, dem Sitze der Seele, fortpflanzen. Da alſo das Gehör lediglich für die Seele von dem weiſen Schöpfer gemacht iſt, ſo iſt auch die Muſik, ſo durch das Gehör nur eingeſpielet wird, lediglich für die Seele. Den andern Einwurf, den der Patriot im 24ſten Stücke erläutert, nämlich, man könne die Seele kennen lernen ohne die Metaphyſik, fällt nun von ſelbſten weg, und iſt ſehr leicht zu beantworten. Nun beweiſet der Herr Verfaſſer ferner, daß ein Melodieverfaſſer auch die Sittenlehre verſtehen müſſe, welches ein ieder gar leicht begreifen wird, der bedenkt, daß durch die Muſik die Leidenſchaften zum Guten gelenket werden ſollen. Da nun ein Componiſt die Tugend durch ſeine Kunſt angenehm und beliebt machen ſoll, ſo iſt es freylich ſehr zuträglich, wenn der Componiſt ſelbſten ſolches durch ein ordentliches und tugendhaftes Leben bekräftiget, nach dem 26ſten Stücke des Patrioten, in welchem er auch gar recht behauptet, daß ein Melodieverfaſſer auch die Naturlehre innen haben müſſe. Der Patriot führet die hieher gehörigen Schriften an, aus welchen ſich ein gelehrter Muſikus gar ſehr erbauen kann, dergleichen ſind D. Albrechts von der Wirkung der Muſik in den menſchlichen Körper, Herr Prof. Hambergers Sätze, ſo den Ton und die Muſik betreffen, und in ſeiner Phyſik enthalten ſind, *Barthol. Eu-*

ſtachius du Verney, Schellhammer, *Fabric. ab Aquapendente*, *Valſalva*, der Abt Schmidt D. Caſſebohms vier Abhandlungen vom Gehöre, *Iul. Caſſerius*, *Ruyſchius*, Boerhave in ſeinen Anfangsgründen der Arzneywiſſenſchaft, und D. Heiſter in ſeiner Anatomie. Von dieſem allem werde in dieſer Schrift gehörige Nachricht nächſtens beybringen.

Im 27ſten Stücke kommt der Herr Verfaſſer auf den Schall den Klang und den Ton. Es wird verſchiedenes gutes vom Schalle und dem Klange angemerket, weil aber das meiſte im vorigen Theile, da ich Herr Eulers Gedanken vom Tone überſetzet, ſchon ausführlich vorgekommen, ſo halte ich mich billig damit keinesweges auf. Im 28ſten Stücke werden zween Briefe eingeſchaltet, in welchem letztern der vortreffliche Herr Capellmeiſter Graun vertheidiget wird. Es ſcheinet mir aber, aufrichtig zu reden, dergleichen Vertheidigung ganz unnöthig zu ſeyn, indem ſich ein unvergleichlicher Graun über dergleichen nichtsſagende Splitterrichter durch ſeine wahren Verdienſte um die Setzkunſt ſchon lange erhoben hat.

Im 29ſten Stücke bringt der Patriot über die Gattungen der Klänge, und wie die Zimmer und die Luft zur Muſik dienlich, nützliche Anmerkungen bey. In der Folge ſoll der muſikaliſche Ton vorkommen. Ich habe aber weiter von dieſer Schrift nichts können zu Geſichte bekommen, und wäre Schade, wenn dieſe zur Aufnahme der Muſik allerdings dienliche Schrift vor der Zeit wäre liegen geblieben.

VII.

Muſikaliſche Neuigkeiten.

Nachricht, wie vor einiger Zeit die Hochfürſtl. Biſchöfliche Würzburgiſche Hofcapelle geſtanden.

Herr Joſeph Anton Komareck, aus Böhmen, Virtuos auf dem Violoncell, und Director der Hofmuſik.

Frau Thereſia Platin, Diſtantiſtinn, aus Venedig, des Herrn Johann Platti Ehfrau.

Ihr.

Jfr. Barbara Bongardin, Altiſtinn, aus Oeſterreich.
= = Johanna Wolfin, Altiſtinn, aus Würzburg.
= = Johanna Voglin, Diſcantiſtinn, aus Frankeñ.
Herr Franciſcus Georg Waßmuth, aus Klingenberg, Hofcomponiſt und Hoforganiſt.
Herr Johann Kelzer, aus Wien, Virtuos auf der Violin.
Herr Georg Biſetski, aus Böhmen, Virtuos auf der Violin.
Herr Johann Platti, aus Venedig, Virtuos auf der Violin und Hoboe.
Herr Anton Geleitsmann, Teorbiſt und Lauteniſt, zugleich Hofpoete.
Herr Johann Caupek, Virtuos auf dem Fagott, aus Böhmen.
Herr = = Pfiſter, Fagotiſt.
Herr = = Fegelein, Violoncelliſt.
Herr Johann Geiger, aus Klingenberg, Violiniſt.
Herr = = Gebald, Violiniſt.
Herr Joſeph Schweller, Hoboiſt, aus Sachſen.
Herr = = Degen, Violiniſt.
Herr = = Wolf, Violiniſt.
Herr Joh. Tilſcher, aus Schleſien, bey der andern Violin.
Herr Johann Balzizky, aus Böhmen, Waldhorniſt.
Herr Georg Lautenſack, aus Franken, Teoriſt.
Herr Georg Ley, aus Franken, Baßiſt.
Herr = = Durig, Baßiſt, ſpielt zugleich die Bratſche.
Herr Caſpar Tritt, Hoboiſt und Flautraverſiſt.
Herr Franciſcus Lotharius Dell, aus Franken, Waldhorniſt, ſpielt zugleich die andere Violin.
Herr Georg Kölz, Fagotiſt, aus Sachſen.
Herr Caſpar Sander, aus Franken, Waldhorniſt.
Herr Jacob Stiger, aus der Unterpfalz, Waldhorniſt.
Herr Jacob Brack, aus Engelland, und
Herr Peter Cron, beyde engliſche Waldhorniſten.
Herr Anton Erdmann, aus Schleſien, Violoncelliſt und Lauteniſt.
Herr Ludwig Placho, aus Oeſterreich, Teoriſt und Violiniſt.

Herr Johann Georg Stadler, aus Böhmen, Violinist.
Herr Christoph Bauer, aus Franken, Violinist.
Herr Joseph Boxleutner, von Rottenfeld, Altist und Waldhornist.
Herr = = Boxleutner, von Rottenfeld, Discantist und Waldhornist.
Ferner acht Trompeter und zwey Pauker, zusammen sechs und vierzig Personen.

Der vor einigen Jahren verstorbene Herr Capellmeister war Johann Wolfgang Händler, aus Nürnberg, welcher die Musik daselbst bey Pachbelbeln erlernet. Gegen das 1712 Jahr kam er nach Würzburg, allwo er in der dasigen Hofcapelle erstlich als Hofbaßist, bald hernach als Hoforganist angenommen wurde. Als der damalige Capellmeister, Fortunati Chelleri, nach Hessencassel gieng, erhielt er wegen seiner besondern Fertigkeit und Annehmlichkeit im Componiren die Capellmeisterstelle, welche er auch mit vielem Ruhme verwaltet, so daß Ihro unlängst verstorbene Hochfürstliche Gnaden öfters Dero Vergnügen über seine Arbeit bezeuget, welches ihm aber den Neid der dasigen welschen Virtuosen dergestalt über den Hals gezogen, daß sie nach ihrer angebohrnen Art, aus hämischer Mißgunst, ihm bey Aufführung seiner Opern allerhand Verwirrungen verursachten, worüber er manchen Zorn einfressen mußte, der ihm endlich in den besten Jahren das Leben kostete. Seit der Zeit stehet die Capelle ohne Capellmeister, und wird mehrentheils von Herrn Waßmuth regieret.

Nachricht von der Hofcapelle Sr. Hochfürstl. Durchl. des Marggrafens zu Anspach, in Franken.

Herr Johann Meyer, Capellmeister und Cammermusikus, auch Stadtorganist.
Herr Johann Friedrich Hummel, Cammer- und Hofmusikus, ein wackerer Virtuos auf der Hoboe.

Herr

Herr = = Kießler, Cammermusikus, ein wackerer Virtuos auf dem Fagott.
Herr = = Wieder, Hoboist.
Herr = = Weichart, Hofrathsregistrator und Cammermusikus. Singt einen guten Alt.
Herr Johann Friedrich Höfflein, Tenorist und Cammercanzlist.
Herr = = Arzt, Cammermusikus.
Herr = = Hummel, Cammermusikus.
Herr Johann Leonhard Adam Krezer, Hoboist.
Herr Johann Leonhard Faßen, Fagotist.

Hierzu kommen acht Trompeter und ein Pauker, zusammen neunzehn Personen. Sonsten rechnet man auch den Hofcantor, den Capellknaben und zween Orgelmacher mit zur Hofcapelle, die aber bey der Hofmusik eigentlich nichts zu thun haben.

Dresden.

Seine Königl. Majestät in Preußen waren nach gehaltener Schlacht bey Kesselsdorf nur in Dresden eingezogen, als Sie durch einen Generaladjutanten dem Herrn Capellmeister Hasse anbefehlen lassen, zu veranstalten, daß folgenden Abend seine, etliche Monate zuvor, und zwar auf den 7ten October, als den hohen Geburtstag Sr. Majestät des Königs in Pohlen, neuverfertigte Oper, Namens Arminio, auf dem königlichen Schauplatze, völlig und mit allen Verzierungen, Ballets, und was überhaupt darzu gehörig, öffentlich könnte aufgeführet werden, welches auch zu gesetzter Zeit, als den 19ten December vorigen Jahres, geschehen. Die Oper wurde nur einmal gespielet, und Ihro Majestät, der König von Preußen, bezeigten einen allergnädigsten Gefallen, so wohl über die Composition, als die Aufführung überhaupt, insonderheit über die Frau Faustine. Sie bemerkten unter andern die Gleichheit des Orchester, und man kann wohl sagen, daß ohngeachtet der damaligen allgemeinen Bestürzung und Verwirrung in Köpfen, doch alles aufs beste ohne den geringsten Fehler vorbeygegan-

gen. So lange höchstgedachte Majestät sich in Dresden befunden, nämlich vom 18ten bis zu dem 27ten December, so haben Sie gleich von dem ersten Abend an bis zu dem letzten, alle Abende Cammermusik allergnädigst anbefehlen lassen, auch die Personen, so dabey singen sollen, Selbsten benennet, worunter iedesmal die Frau Faustine und Herr Bindi, wegen seiner schönen Stimme, die übrigen aber theils weniger, theils gar nicht gerufen worden. Das Accompagnement bestunde nur in vier Violinen. Das allermerkwürdigste dabey war, daß Ihro Majestät bey gedachter Cammermusik iedesmal Selbsten, mit einem, zwey und meistentheils drey Solis auf der Querflöte, so Sie Selbsten componiret, auch mit einem Original davon Herrn Hassen, der die Gnade gehabt, Ihro Majestät auf dem Clavicimbel zu accompagniren, mitgespielet haben, zu der ganzen Capelle allergrößten Verwunderung, wegen der grossen Einsicht, so Höchstdieselben in die Musik, und sonderlich im Adagio zu spielen besitzen. Wegen der Abspielung konnte man sich in Ansehung der damaligen Umstände, da Ihro Majestät den Kopf mit so vielen Kriegs- und Friedensdingen angefüllt gehabt, nicht genugsam über die Ruhe des Gemüths unter dem Spielen bey der Musik, und über die gute Ordnung im Vortrage verwundern. Ein berlinischer Musikus, der unter des Königs Gefolge mit war, versicherte, daß Ihro Majestät zwey bis drey hundert Solos, auf die Querflöte, so Sie alle selbsten gesetzt, mit sich führten, damit Sie beständig Abwechselung hätten. Den 25 Dec. als am heil. Christtage, liessen der König, nach der gewöhnlichen Cammermusik, durch den Herrn Baron von Knobelsdorf, der zugleich die Direction über die Musik und alle königliche Gebäude hat, dem Herrn Capellmeister Hassen einen kostbaren Ring, und der Musik tausend Thaler zum Geschenke überreichen. Den 26sten Dec. war die letzte Musik, und dabey mußten sich auch verschiedene Instrumentisten allein hören lassen. Den 27sten früh morgens gegen 6 Uhr war der Aufbruch Ihro Majestät, mithinn hörten auch die Musiken auf. Wer siehet nicht, daß Ihro Majestät groß im Kriege, groß im Frie-

den,

den, groß im Regieren, groß in Wissenschaften und auch groß in der Musik sind. Es lebe **Friedrich der Grosse!**

Prenzlau.

Allhier ist unter dem Herrn Rector **Venzky** nachstehende kleine, aber viel in sich haltende Schulrede von Herrn **Ernst Friedrich Fourmann** 1745 gehalten worden, die verdient, daß man sie nicht nur mit Fleiß lieset, sondern auch den Vortrag mit Ernste in der Ausübung anwendet.

Die Vorurtheile wider die Tonkunst.

Es ist heute vor Dero Ohren, gnädige und hochgeschätzte Versammlung, von mancherley Vorurtheilen gehandelt worden. Wider die Tonkunst oder Musik herrschen noch verschiedene vorgefaßte Meynungen. Ich bin ein Liebhaber und Verehrer der Tonkunst. Ich bin dannenhero entschlossen, die vornehmsten Vorurtheile wider die Musik anzuzeigen, und mit wenigem zu verweisen. Mein Unternehmen wird Ihnen hoffentlich nicht zuwider seyn. Indessen bitte ich mir doch ein geneigtes Gehör ehrerbietigst aus.

Die Musik ist eine Kunst, durch übereinstimmende Töne die Leidenschaften der Menschen sanft zu erregen. Dieses kann durch Stimmen und durch Instrumente geschehen. Daher theilet sie sich, wie bekannt, in die Vocal- und Instrumentalmusik. Ich habe heute mein Augenmerk auf beyde Gattungen gerichtet. Das erste Vorurtheil, das ich anmerken muß, ist dieses, wenn man meynet, **es stünde dem Adel oder den Standespersonen gar nicht an, die Musik zu lernen und zu üben.** Dieses rühret von dem Mißbrauche und der Geringschätzung derselben bey den alten Römern her, bey welchen nur Knechte und geringe Leute damit aufwarten mußten. An sich aber findet man in der Musik, die eine herrliche Kunst und Geschicklichkeit ist, keinen Grund dazu. Die mehresten ha-

ben es bereits erkannt. Finden wir nicht in den vorigen, finden wir nicht in den itzigen Zeiten, die größten Standespersonen beyderley Geschlechts, unter der Zahl der Musikverständigen? Ich werde nicht nöthig haben, sie nach der Reihe anzuführen. Ich habe genug gesagt, wenn ich bemerke, daß der Kaiser Leopoldus ehemals ein grosser Musikverständiger gewesen, und itzo unser allergnädigster König nicht nur ein Liebhaber und Kenner davon sey, sondern gar ein Meister darinn genennet zu werden verdienet. Das zweyte Vorurtheil ist dieses, wenn man meynet, **es stünde einem ehrbaren Frauenzimmer nicht an, Vocal oder Instrumentalmusik zu lernen: Es sey ihr gefährlich, und ihre Keuschheit und Hochachtung geriethe dabey in Gefahr.** Es ist zwar an dem, daß sich nicht alle Instrumente für ein Frauenzimmer schicken. Allein warum sollte eine tugendhafte Jungfer, eine ehrbare Frau, nicht zu ihrem und anderer Vergnügen, singen, oder ein Instrument spielen lernen? Die Musik räumet auf, macht die Gemüther und Sitten beugsam, fein, gefällig, und erhebet die Herzen zu Gott. Zu den Mißbräuchen aber, welchen alle Dinge unterworfen sind, ist es zu rechnen, wenn sie unanständige Wirkungen haben muß. Das dritte Vorurtheil soll dieses seyn, wenn man meynet, **sie stünde einem Prediger und ehrbaren Gottesgelehrten nicht an.** Freylich kleiden sie nicht alle Arten der Musik. Ihre Liebe zur Tonkunst und ihre Uebung darinn müssen Grenzen haben, welche ihr heiliges Amt und ein unanstößiger Wandel vorschreibet. Allein sonsten ist kein Grund vorhanden, warum ein Prediger sich nicht mit der Tonkunst beschäftigen, und seine Andacht, seine Gemüthskräfte dadurch ermuntern soll. Lutherus meynet wenigstens, es müsse keiner ins Predigtamt befördert werden, er habe denn zuvor die Musik gelernet. Man meynet viertens, **es stünde frommen Kindern Gottes nicht an, Musik zu lieben, zu treiben und zu hören.** Ich gebe es von dem Mißbrauche derselben und von einer üppigen Musik zu. Warum aber sollten sie nicht eine erweckende Musik mit Stimmen oder Instrumenten leiden und lieben? Warum

sollten

sollten sie an Freudentagen keine Tafelmusik, kein Concert haben können? Gönnet Gott ihnen etwa das Vergnügen nicht? Oder werden sie dadurch zur Sünde gereizet? Sind sie zu schwach, den Reizungen zu widerstehen? Soll es nicht seyn, daß sie sich auch ausserhalb der Gotteshäuser bey einer erwecklichen Musik im Herrn erfreuen? Können sie nicht dadurch zum Lobe Gottes ermuntert werden? Einige verwerfen fünftens die **Kirchenmusik**: Allein, warum? Soll man in der Versammlung des Herrn erweckt, andächtig, freudig, auch zuweilen betrübt seyn: Die Musik befördert das. Hat Gott nicht selbst unter dem alten Testamente die Musik bey dem Gottesdienste angeordnet und gelitten? Sagt die Schrift nicht, daß wir im ewigen Leben damit beschäftiget seyn werden? Der Mißbrauch hebt den rechten Gebrauch nicht auf. Andere meynen sechstens: **die Musik hindere den Fleiß in den Wissenschaften und die gründliche Gelehrsamkeit.** Der Vorwurf aber ist so ungegründet, als gemein er ist. Er ist von einigen faulen und ungeschickten Leuten hergenommen, welche sich für Musikverständige ausgeben, aber nicht sind. Die Tonkunst stehet mit unterschiedenen Wissenschaften in einer so genauen Verbindung, daß es unmöglich wird, eine Vollkommenheit in derselben zu erreichen, wo man nicht in den Wissenschaften etwas gründliches gelernet hat. Der Jesuit Kircher, der Legationsrath Mattheson, der Hofmathematicus Mizler, und andere, geben uns die kläresten Beweise davon. Ueberdem räumet die Musik auf, machet munter, erquicket die ermüdeten Kräfte, stillet die wilden Affecten, welche das Studiren hindern. Folglich macht sie den Liebhaber der Wissenschaften vielmehr tüchtiger und begieriger zum Studieren, als daß sie ihn abhalten sollte. Noch andere können diejenigen, welche **mit der Musik beschäftiget sind, nicht leiden.** Sie verachten die Cantores, die Organisten, die Musikanten, die Sänger, und halten sie geringschätzig, da alle diese Leute doch dem Staate auf mancherley Weise dienen, Gottes Lob befördern, ihren Nächsten erbauen und vergnügen. Es ist aber nicht recht, wenn Stümper, lasterhafte

sterhafte Leute, Leute, welche ihre Kunst und Geschicklichkeit mißbrauchen, und eitelen Menschen damit dienen, jenen edlen, geschickten, und aller Hochachtung würdigen Männern zum Vorwurfe und zur Verachtung gereichen sollen. Dieses Vorurtheil und dieser Vorwurf könnte größtentheils dadurch gehoben werden, wenn man geschickte Musikverständige so zu unterhalten und zu belohnen im Stande wäre, daß sie nie in die Versuchung geriethen, um des Unterhalts willen ihre Kunst zuweilen gemein zu machen. Mancher Mißbrauch würde hinwegfallen, und wir würden vollkommenere Künstler und Meister in der Musik aufstellen können. Diß sind, Hochgeschätzte, die Vorurtheile, worauf ich mich ietzo besinnen kann. Es finden sich noch mehrere: Allein ich darf Dero Geduld nicht länger mißbrauchen. Und wäre ich nur so glücklich, daß ich den angezeigten Vorurtheilen ihre Kraft und Schädlichkeit genommen hätte: So würde ich Ursache haben, mir, der edlen Tonkunst, und ihren Verehrern Glück zu wünschen.

Bitterfeld.

Herr Johann Georg Dörner, Organist daselbst, hat drucken lassen: Sendschreiben an Se. Hochedlen den Herrn Mizler in Leipzig, die Erzeugung des Klanges und derer vernehmlichen Töne anbetreffend. Gedruckt bey Michael Hennigen, 1743. drey Bogen in 8.

Der Herr Verfasser hat auf Veranlassung der musikalischen Bibliothek des I. B. und 92 S. des VI. Theils, und der daselbst angeführten Meynungen, von der Zeugung des Klanges, Gelegenheit genommen, seine eigene Gedanken deswegen an den Verfasser der musikalischen Bibliothek zu überschreiben. Der Herr Organist Dörner sagt allerhand gute Dinge, so zur Erzeugung des Klanges gehören, er giebt aber zur Hervorbringung und dem Unterscheide der hohen und tiefen Töne nur allein eine gewisse bestimmte Grösse der Luft an, die gebrochen würde. Ob gleich dieses wahr ist, daß durch ieden Ton die Luft geschlagen

oder

oder gebrochen wird, so ist es doch noch nicht zureichend, die innere Natur der Töne dadurch zu erklären, als bey welchen es einzig und allein auf die Zahl der zitternden Bewegungen in einer gegebenen Zeit ankommet, wie solches im dritten Bande der musikalischen Bibliothek I. Theil von der 77 bis 136 S. von Herr Eulern und mir ausführlich erwiesen worden. Eben daselbst ist das Geheimniß der Natur erkläret, warum eine Pfeife, wenn sie überblasen wird, einen Ton, der eine Octave höher ist, angiebt. Es bringen nämlich in diesem Falle die beyden Helften der in der Pfeife enthaltenen Luft ihre zitternden Bewegungen besonders hervor, und der berühmte Sauveur hat dieses mit Erfahrungen bestätiget, schon im Jahre 1701. Man sehe die Commentar. Acad. Scient. Parisin. auf dieses Jahr nach.

Herr Dörner nimmt hierauf die Flöte zur Betrachtung vor, weil er aber alles durch die gebrochene Luft, und derselben Verhältniß erklären will, so ist sein Vortrag nicht zureichend, die Sache zu erschöpfen. Denn es kommt bey Erklärung der Flöten auf derselben Längen an, wie dieses gleichfalls ausführlich am angeführten Orte der musikal. Biblioth. abgehandelt worden. Viel weniger lässet sich durch die Windwage beweisen, daß der Unterscheid der Töne von der Quantität der gebrochenen Luft abhange, wohl aber kann man durch die Luftpumpe darthun, daß die Schwere der Luft, oder derselben Quantität, keinen Einfluß in die Höhe und Tiefe der Töne, sondern nur in derselben Stärke und Schwäche habe. Wir glauben übrigens, daß es niemand reuen wird, dieses Sendschreiben gelesen zu haben, wegen verschiedener Gedanken, die zu weiterm Nachdenken Gelegenheit geben können.

Druckfehler.

Im vorhergehenden Theile dieses dritten Bandes ist nachfolgendes zu verbessern.

Seite 23 Zeile 20 ist zu lesen: mit einflechtete, an statt: mit flechtete.

25 — 28 — mit ihnen nicht tauschen, an statt: ihnen tauschen.

45 — 28 — daß durch das Singen, an statt: daß das ꝛc.

126 — 2 — nun ist, an statt: nun muß

128 — 23 muß die Zahl also stehen: $186\frac{193}{121}$ und in der folgenden Zeile $213\frac{217}{900}$. Ferner ist in der Folge $8 : 9_{\frac{1}{1}}\frac{300067}{1008\overline{87}}$ zu lesen, an statt: $8 : \frac{9}{1}\frac{300067}{1008\overline{87}}$

142 — 6 — Herrn Hassen, an statt: Fassen.

160 — 20 — P. du Halde, an statt: du Falde.

In diesem zweyten Theile haben sich folgende Druckfehler, die angemerket zu werden verdienen, eingeschlichen.

S. 172. Zeile 6 ist zu lesen γένοιτο an statt: γένοντο.

— — 7 — ἔιη — ἕιν.

175 — 13 — ἅτως — ἅτος.

178 — 2 — λαμβανομένϑ — λαμβανομένϑς.

181 — 8 — ὕλη — ὅλη.

194 — vlt. — κατασκευάζεταϱ — κατασκευάξεταϱ.

182 — penult. — das Quadrat c h g b — e h g b

195 — 6 — ἀπαρτίζεταϱ — ἀπαρτίξεταϱ.

Digitized by Google

Digitized by Google

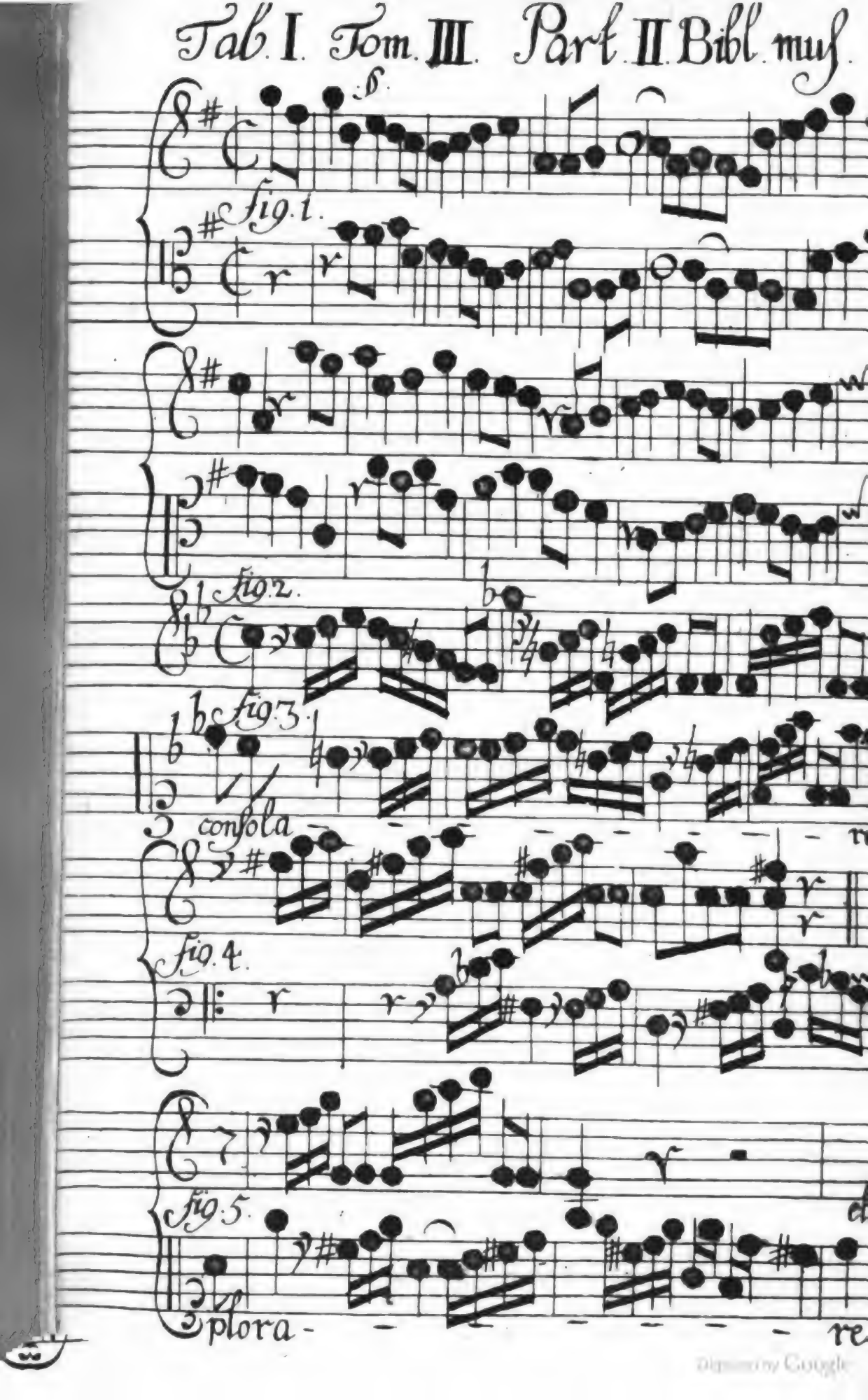

Digitized by Google

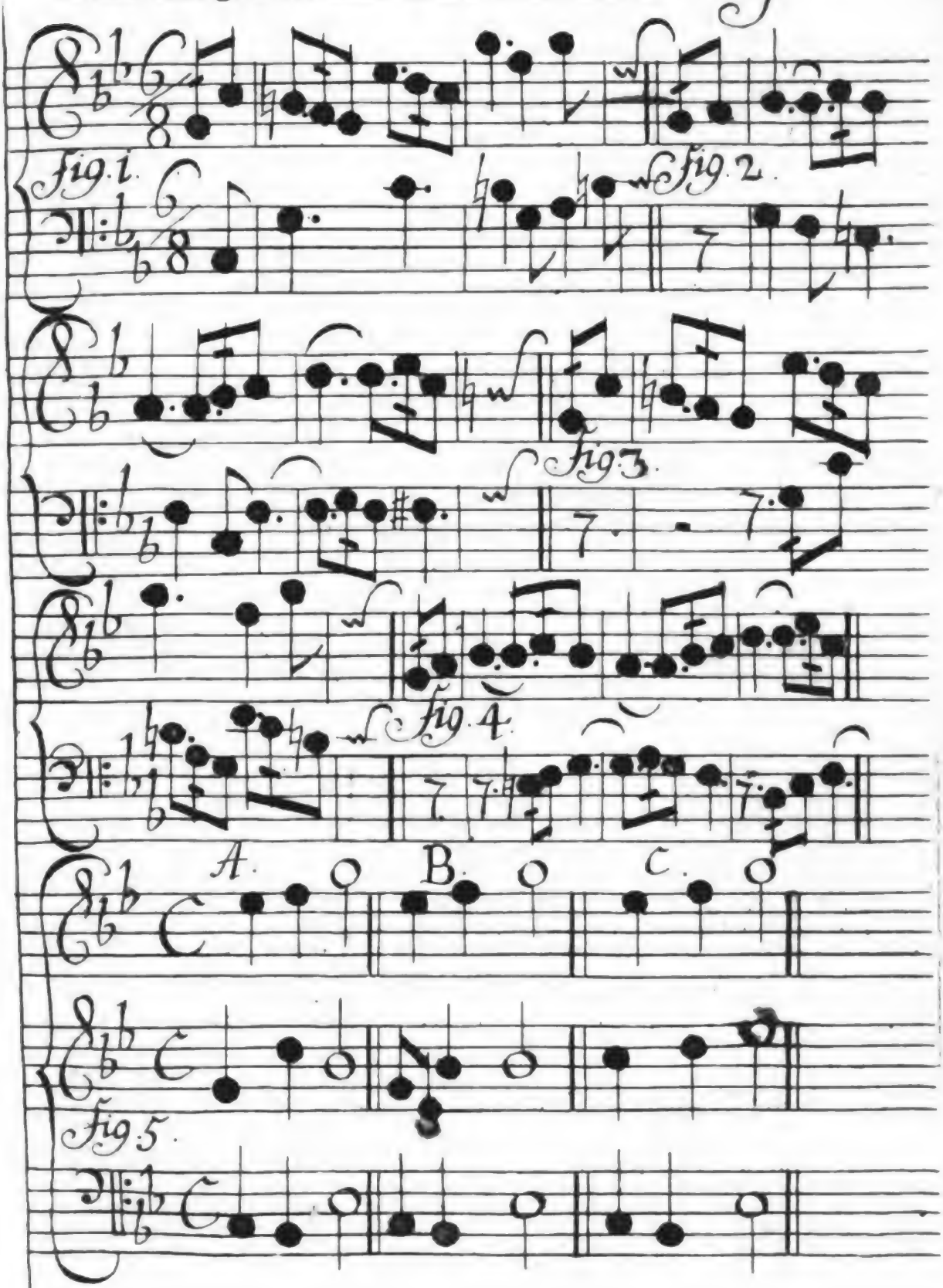

Digitized by Google

Digitized by Google

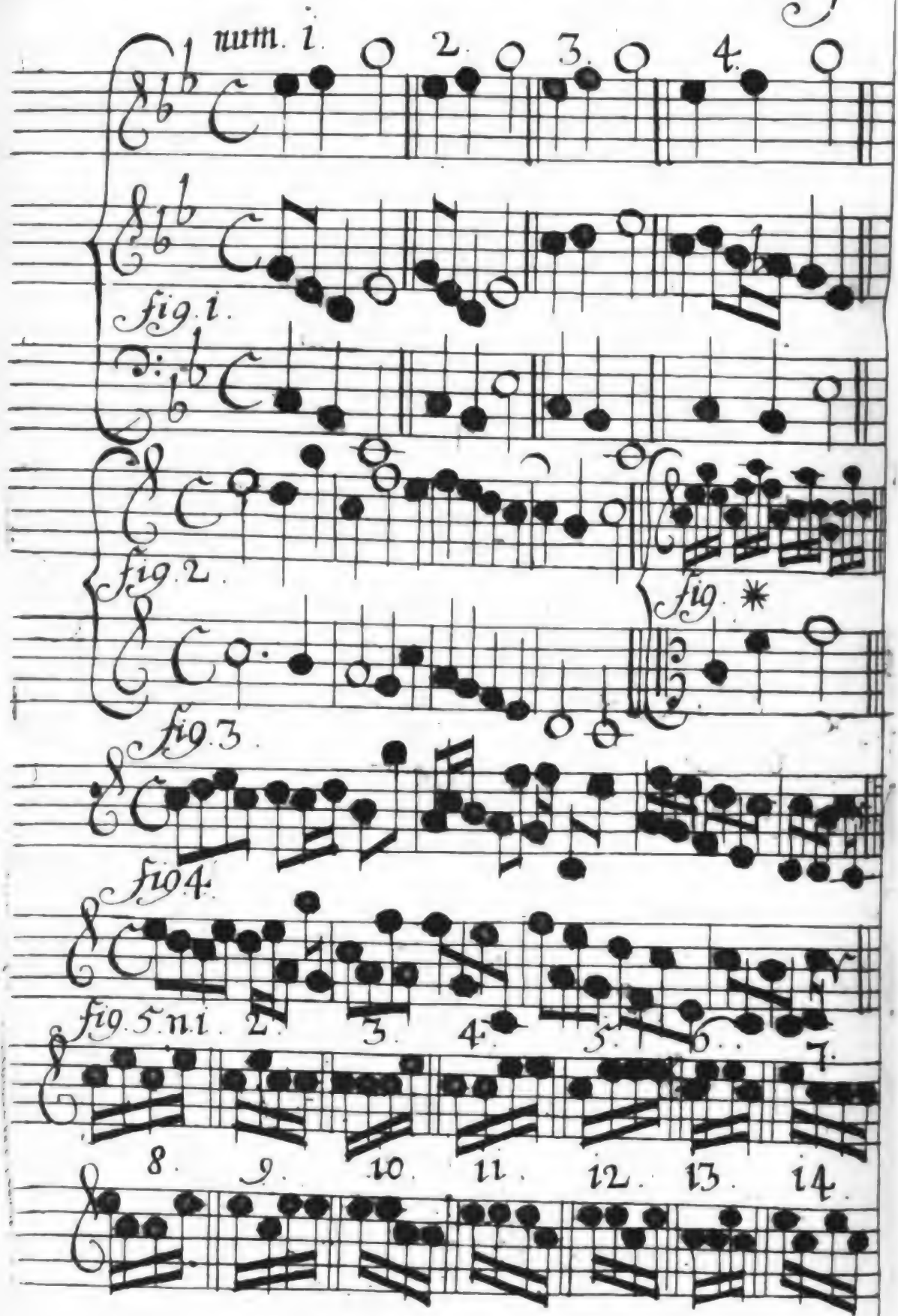
num. 1.
2.
3.
4.
fig. 1.
fig. 2.
fig. *
fig. 3.
fig. 4.
fig. 5. n. 1.
2.
3.
4.
5.
6.
7.
8.
9.
10.
11.
12.
13.
14.

fig. 1.

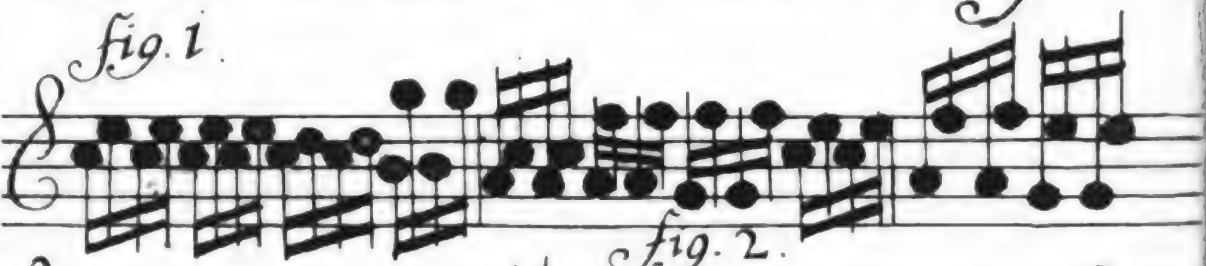

fig. 2.

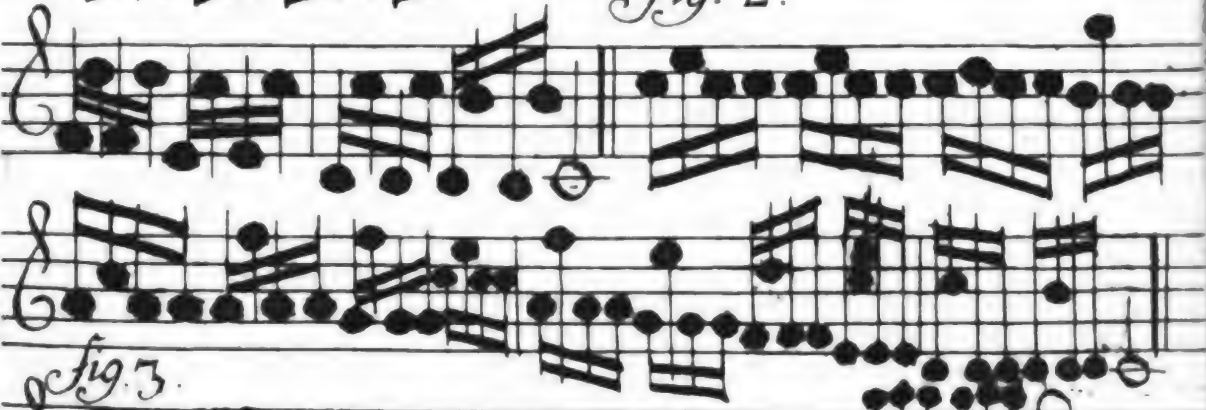

fig. 3.

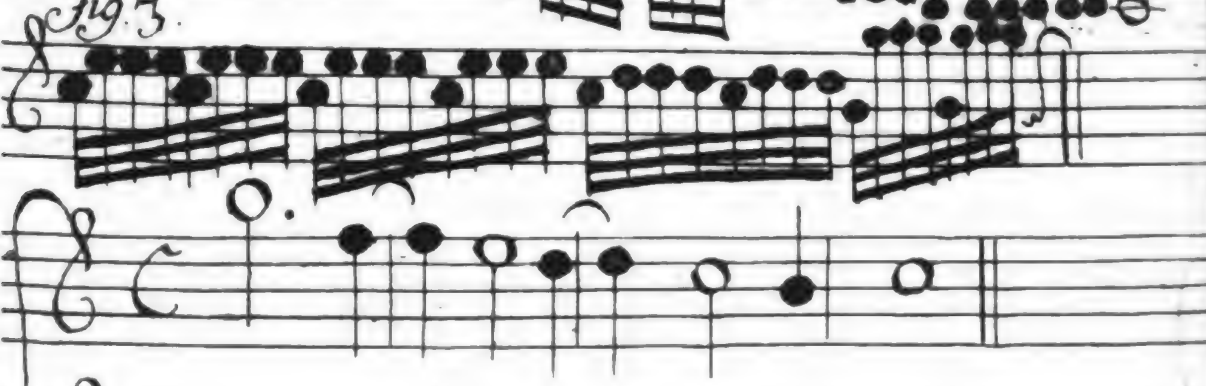

fig. 4.

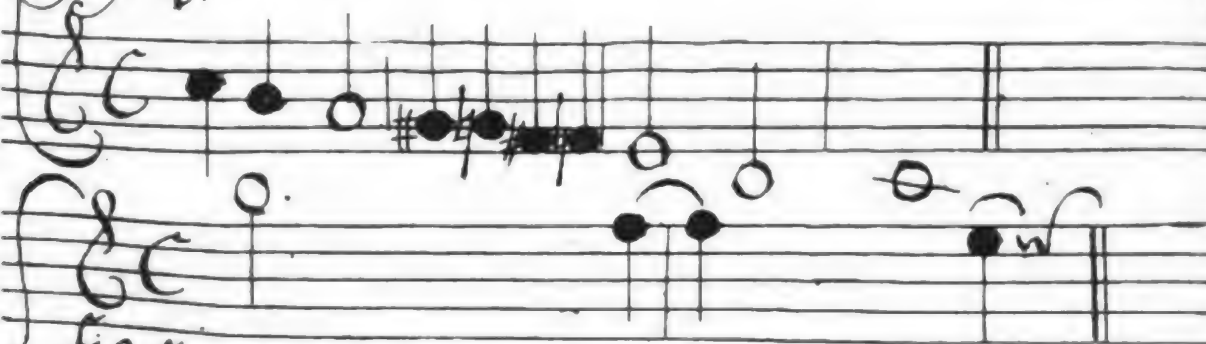

fig. 5.

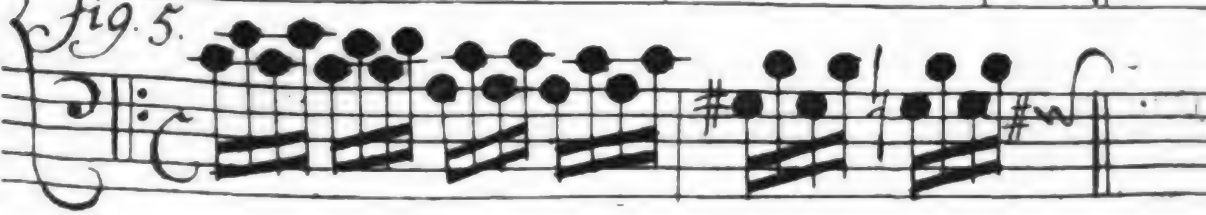

Digitized by Google

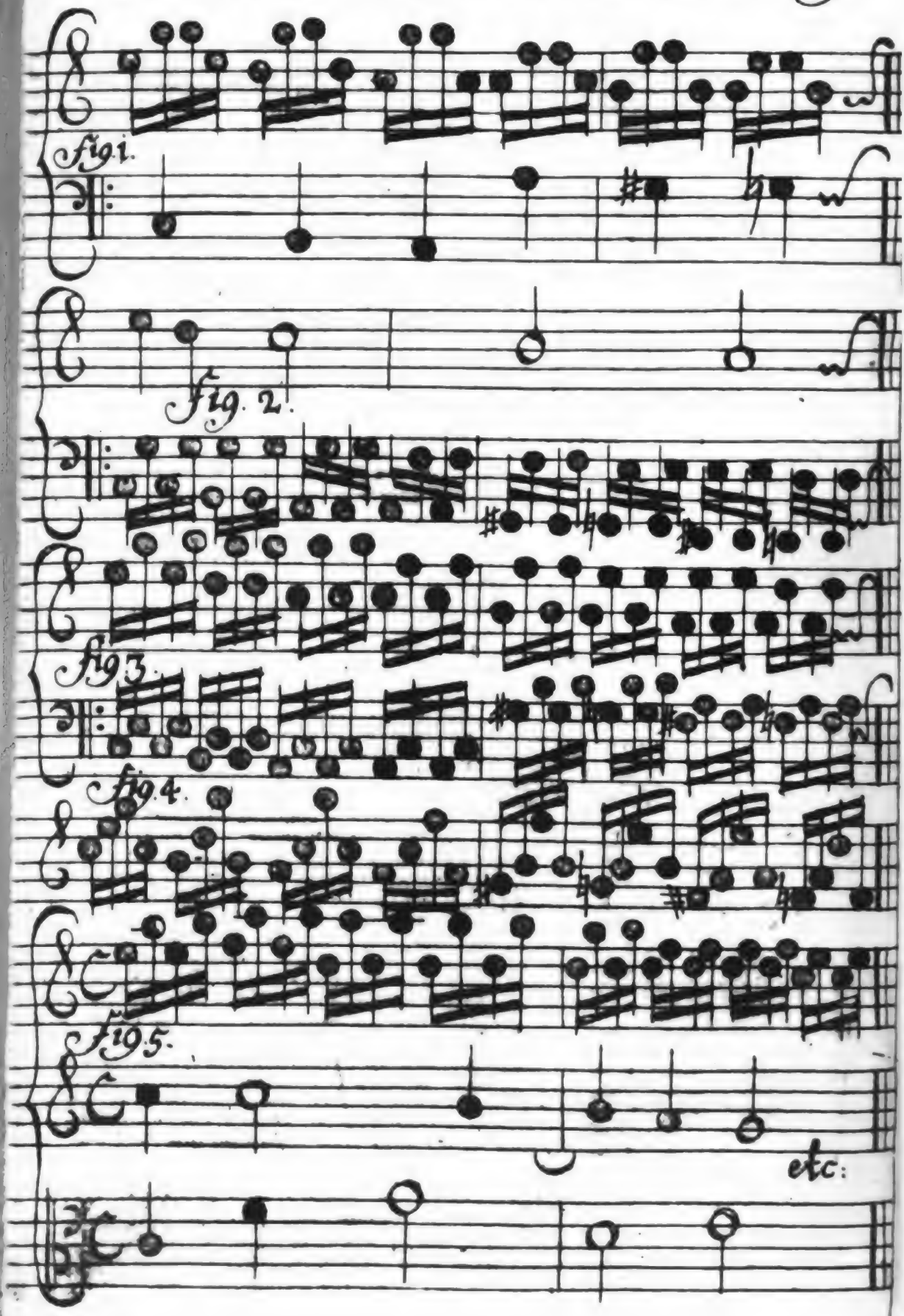
fig. 1.
fig. 2.
fig. 3.
fig. 4.
fig. 5.
etc:

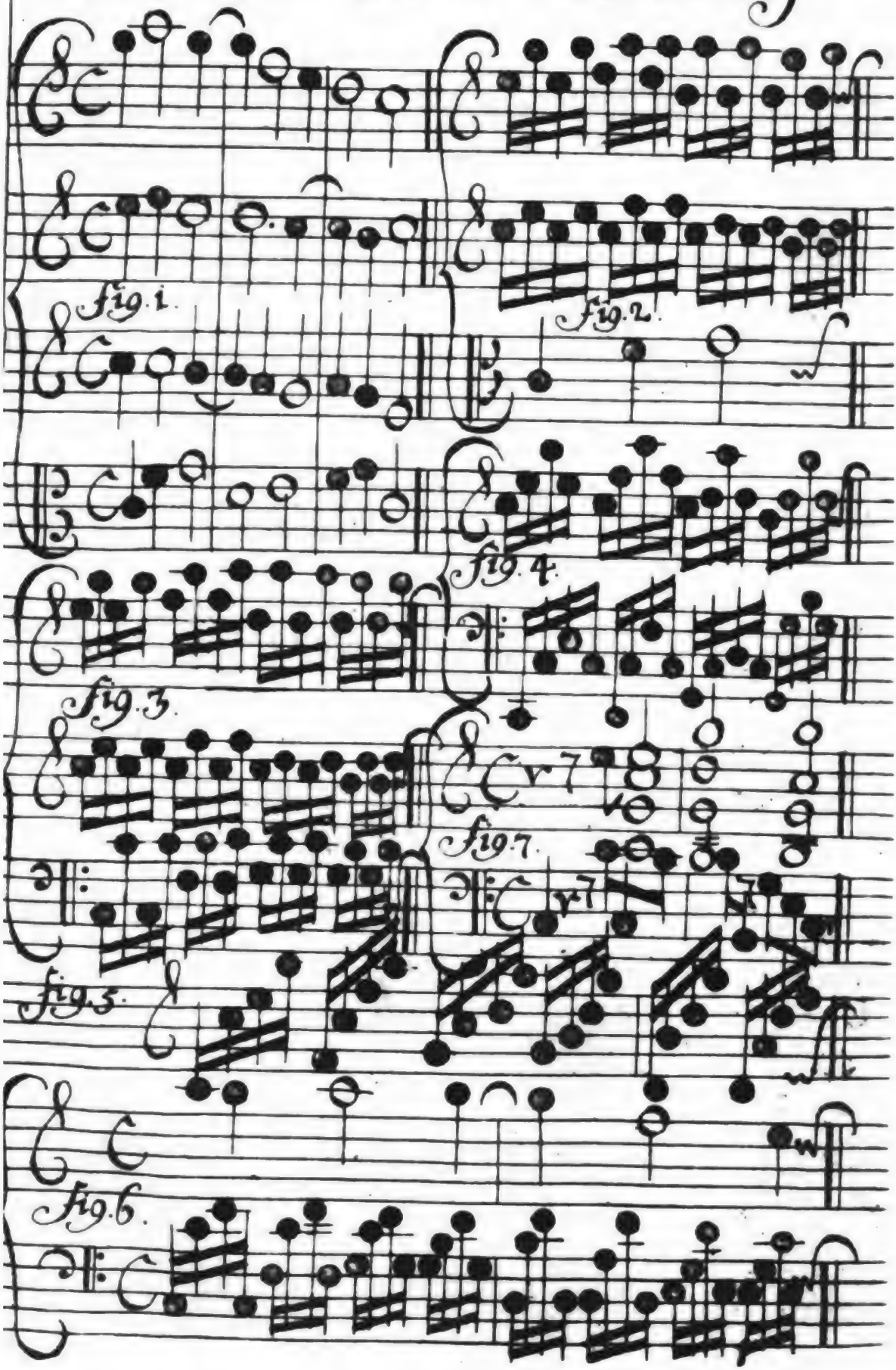
fig. 1.
fig. 2.
fig. 3.
fig. 4.
fig. 5.
fig. 6.
fig. 7.

Digitized by Google

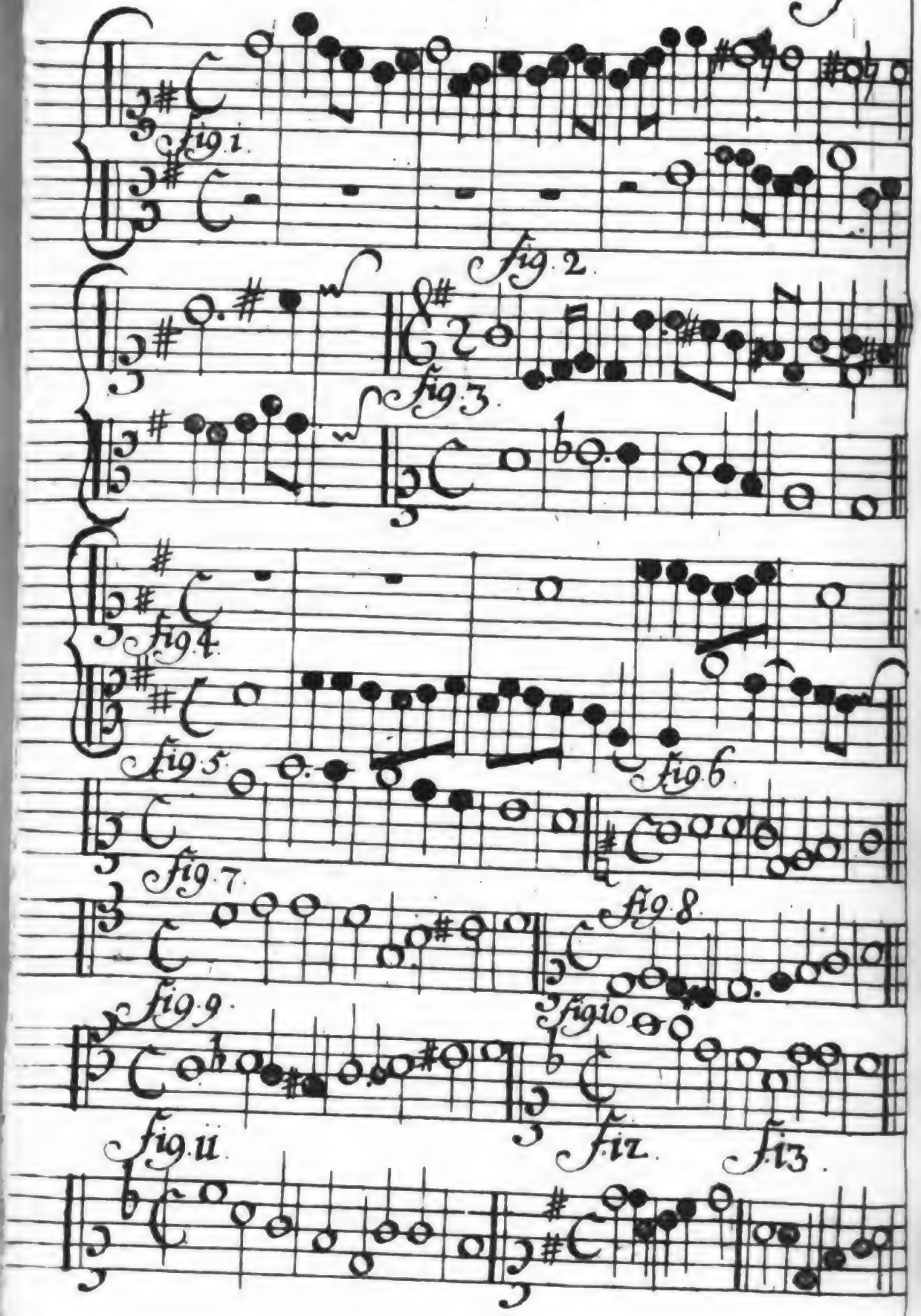

Digitized by Google

Tab. VIII. Tom. III. Part. II. Bibl. muſ.

fig. 1.

fig. 2.

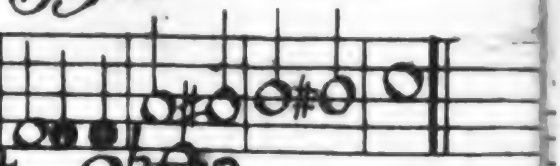

fig. 3.

fig. 4.

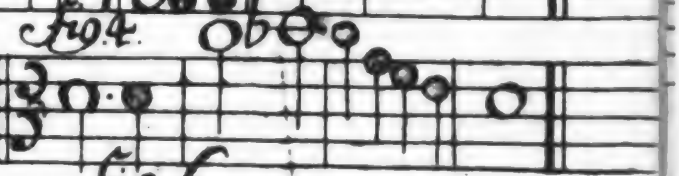

fig. 5.

fig. 6.

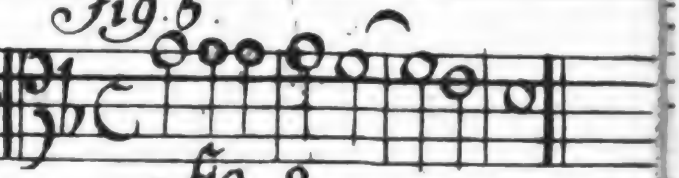

fig. 7.

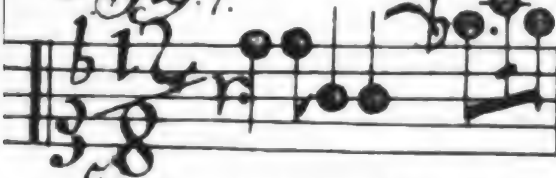

fig. 8.

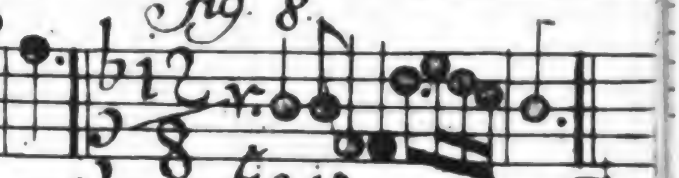

fig. 9.

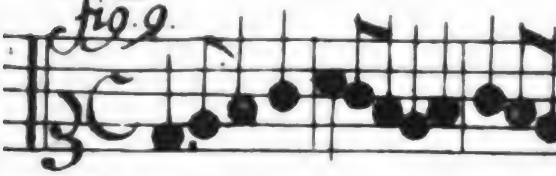

fig. 10.

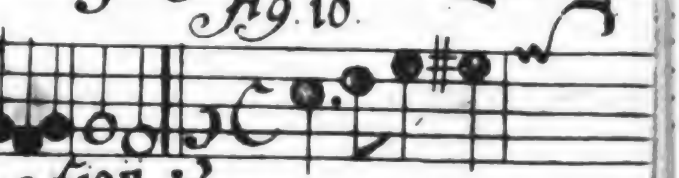

fig. 11.

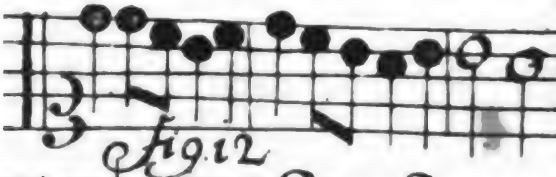

fig. 12.

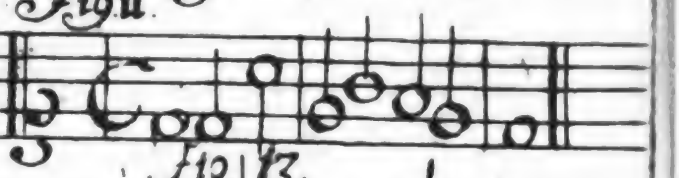

fig. 13.

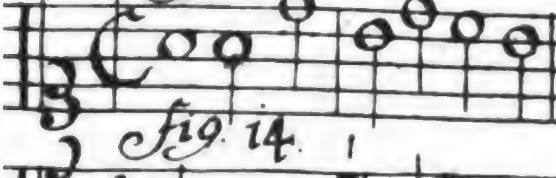

fig. 14.

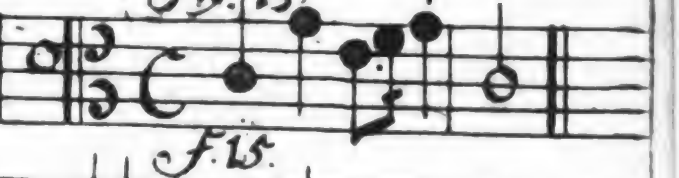

f. 15.

f. 16.

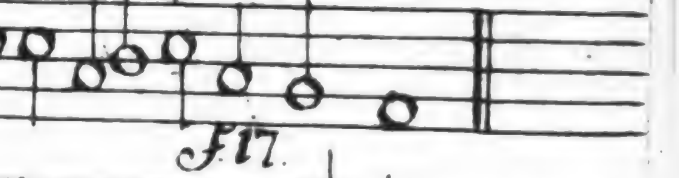

f. 17.

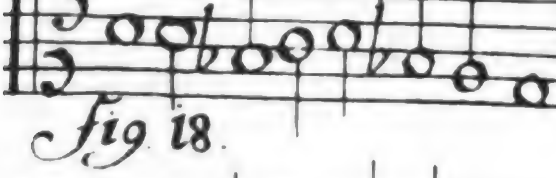

fig. 18.

fig. 19.

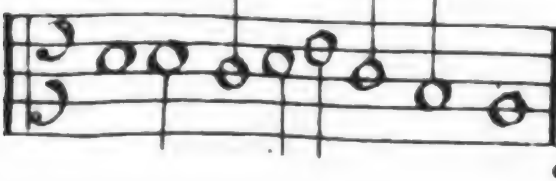

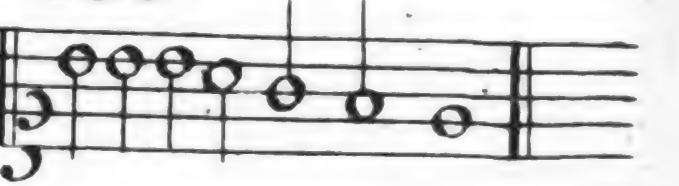

Digitized by Google

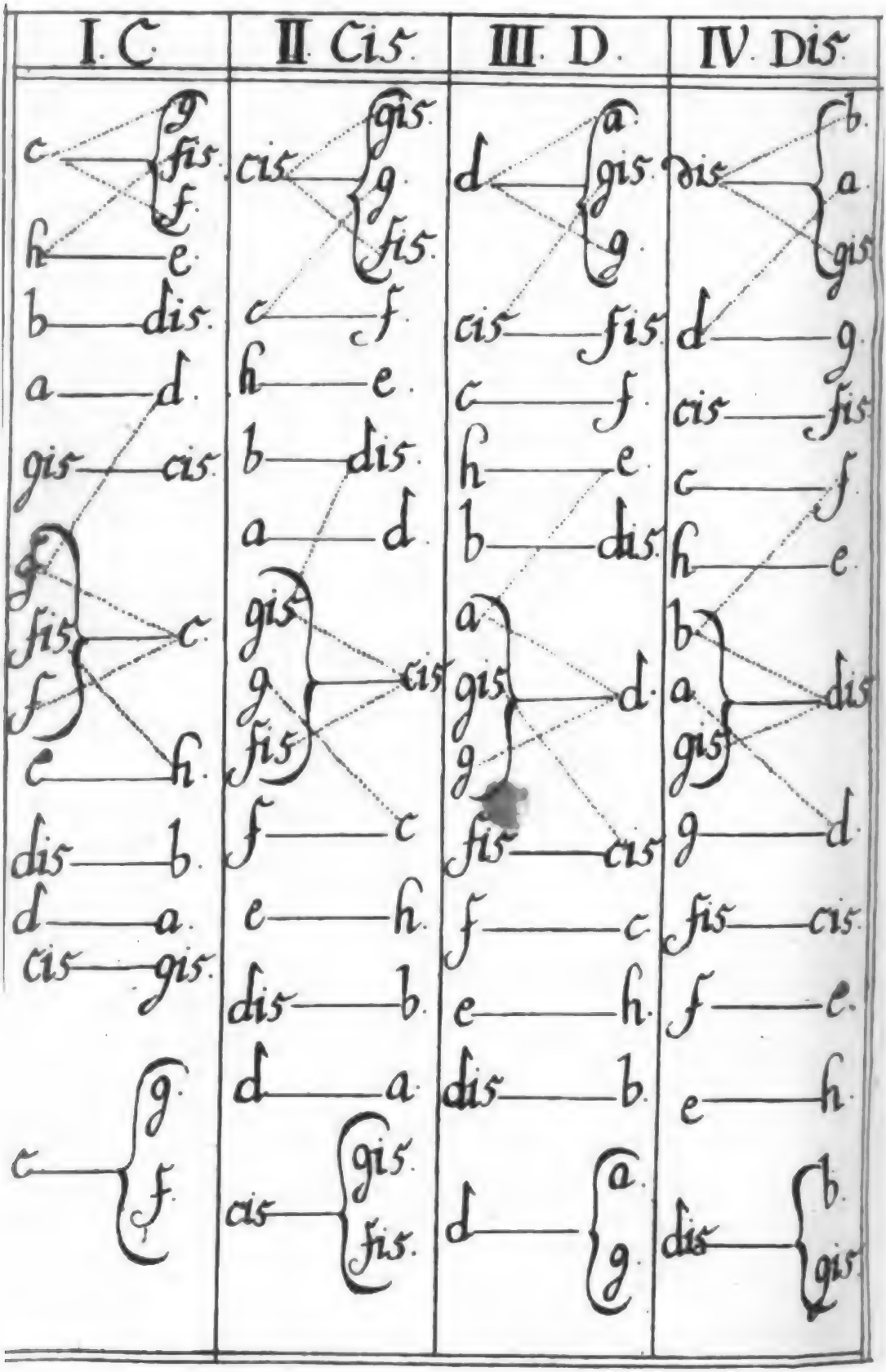
I. C
II. Cis
III. D
IV. Dis
c g fis f h e b dis a d gis cis
cis gis g fis c f h e b dis a d
d a gis g cis fis c f h e b dis
dis b a gis d g fis cis f e h

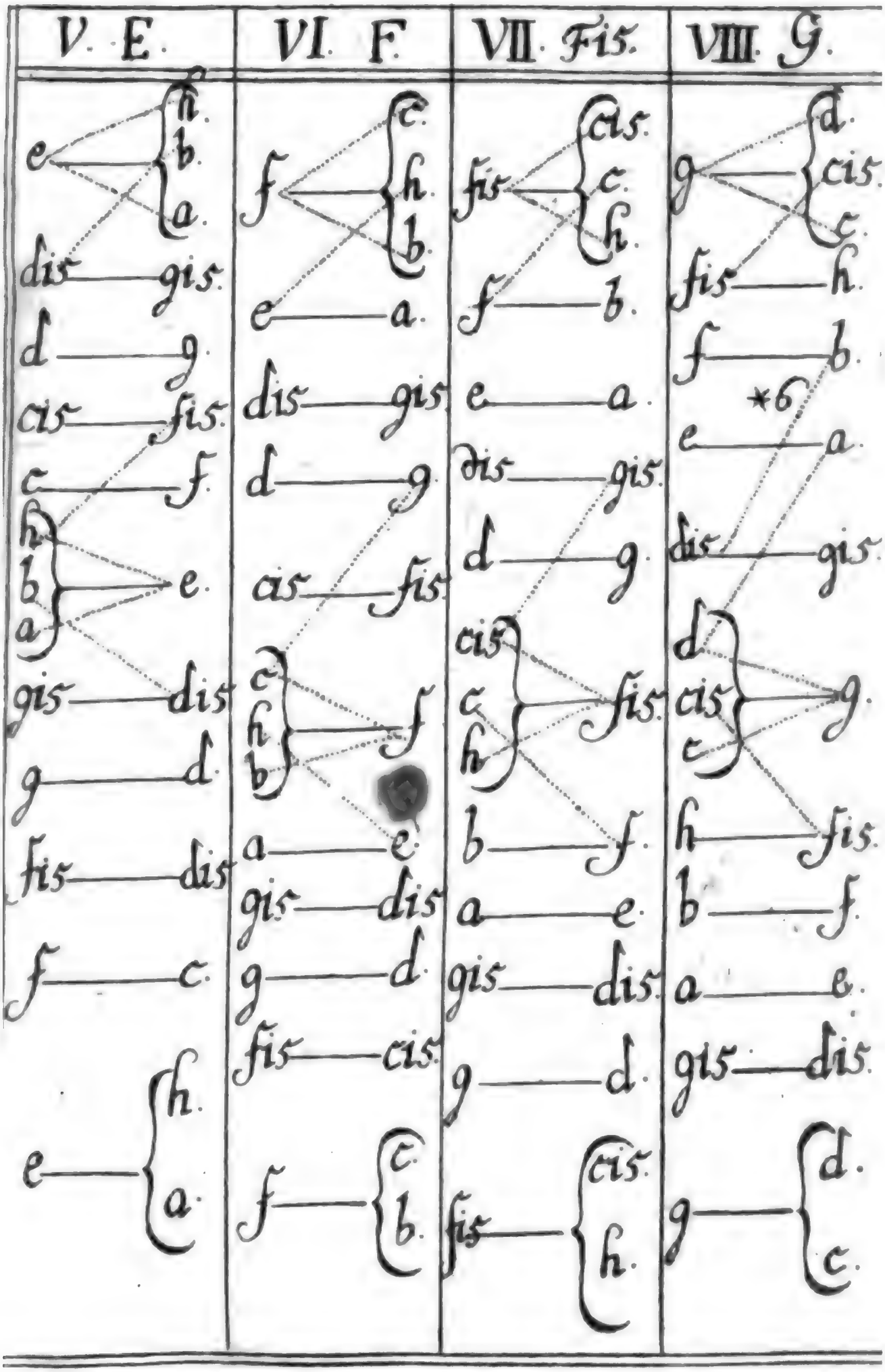

Digitized by Google

Digitized by Google

Digitized by Google

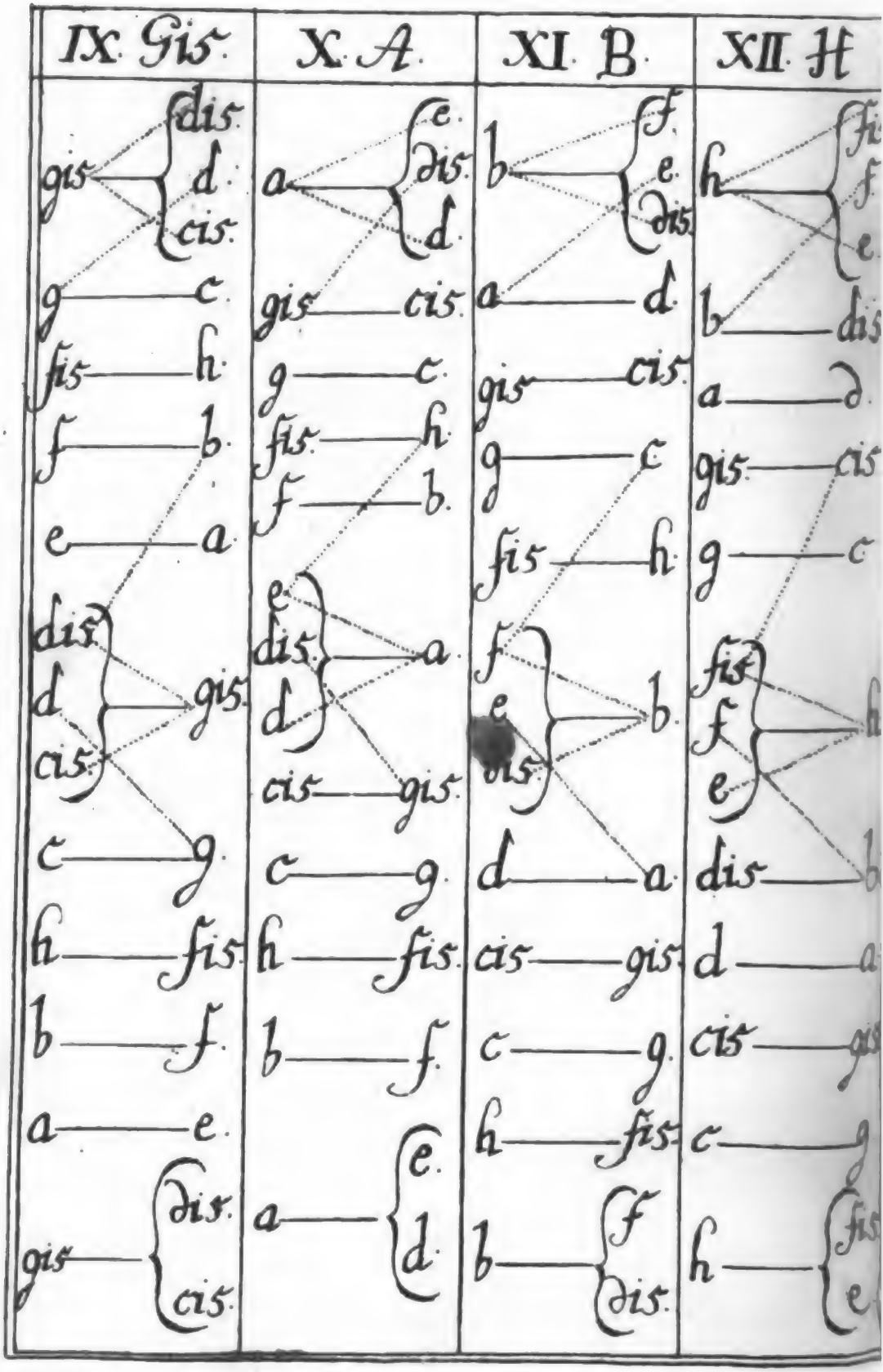

Digitized by Google

Tab. XII. Tom. III. Part. II. Bibl. muſ.

fig. 1. fig. 2. fig. 3.

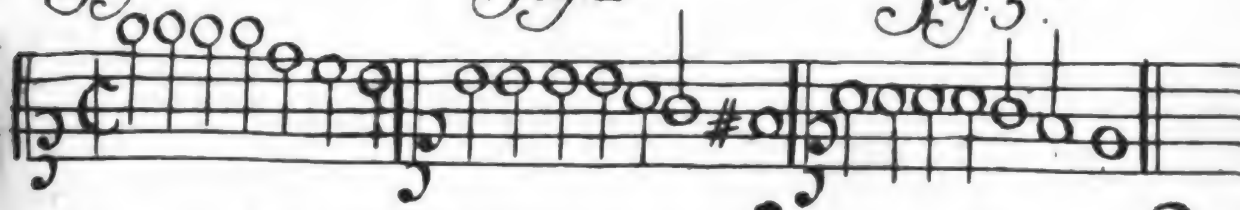

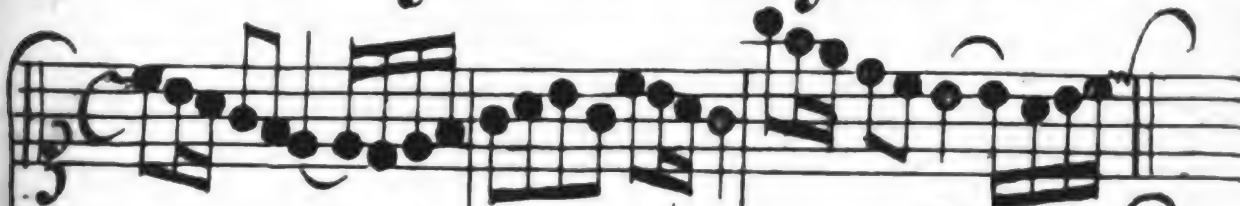

fig. 4.

fig. 5.

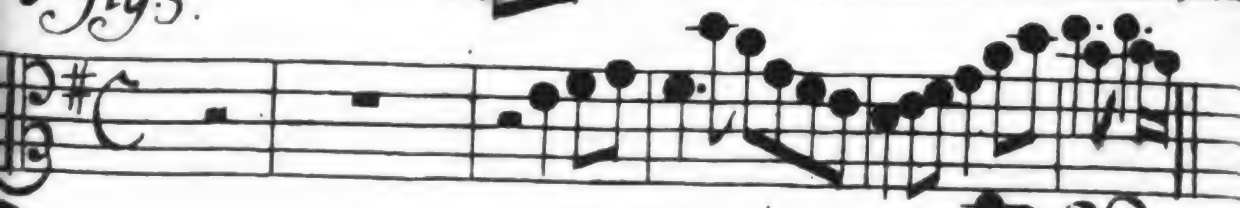

fig. 6.

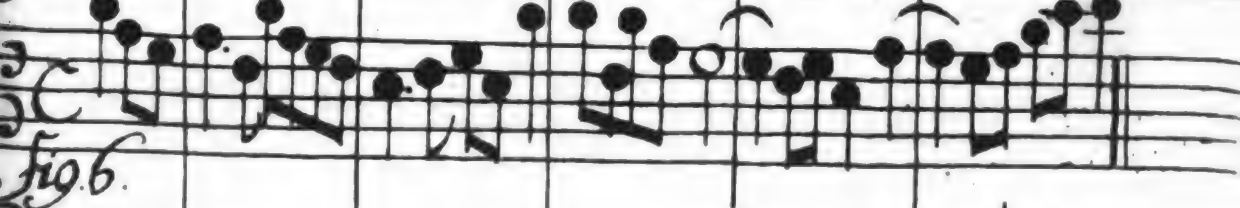

Digitized by Google

Digitized by Google

Digitized by Google

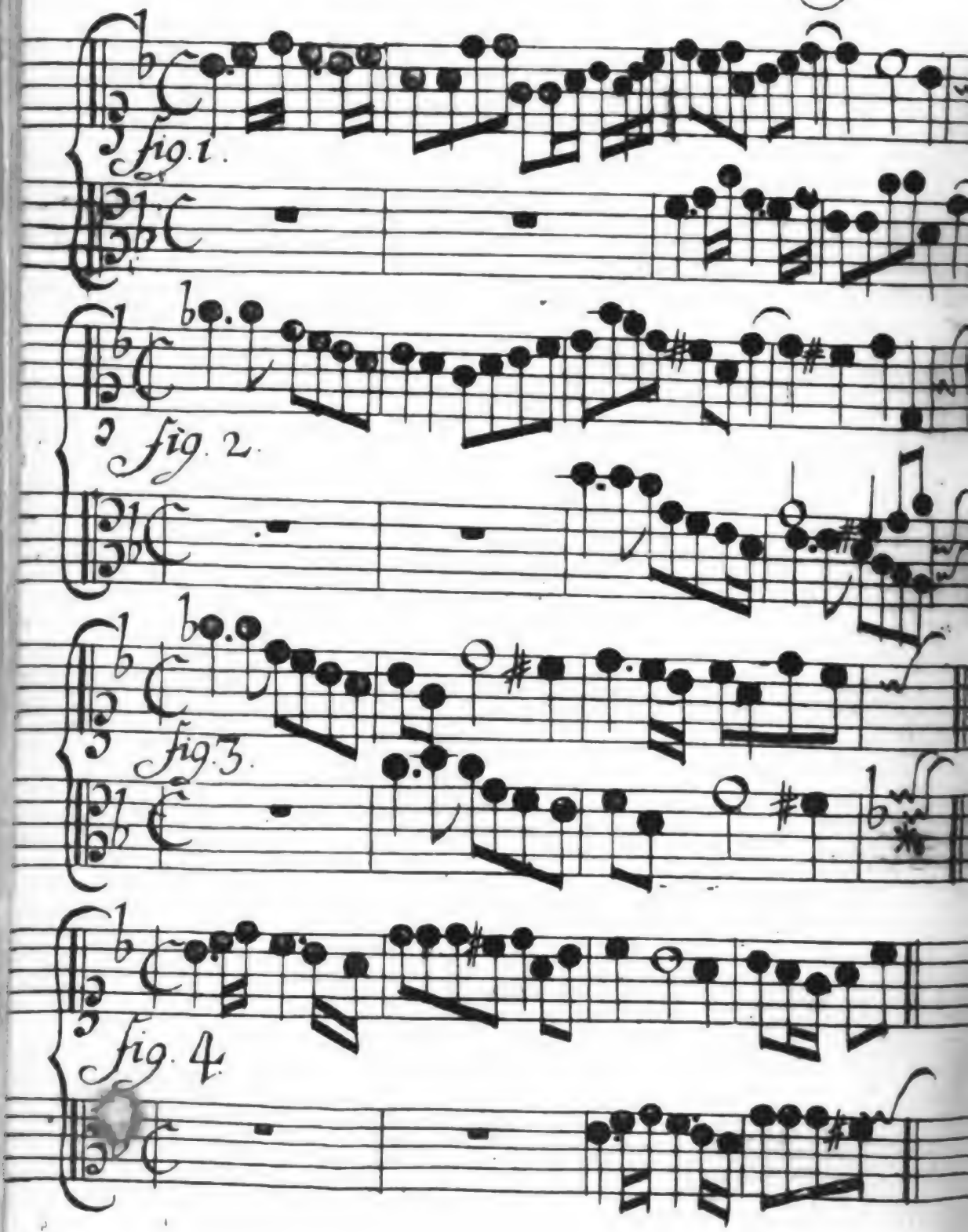

Digitized by Google

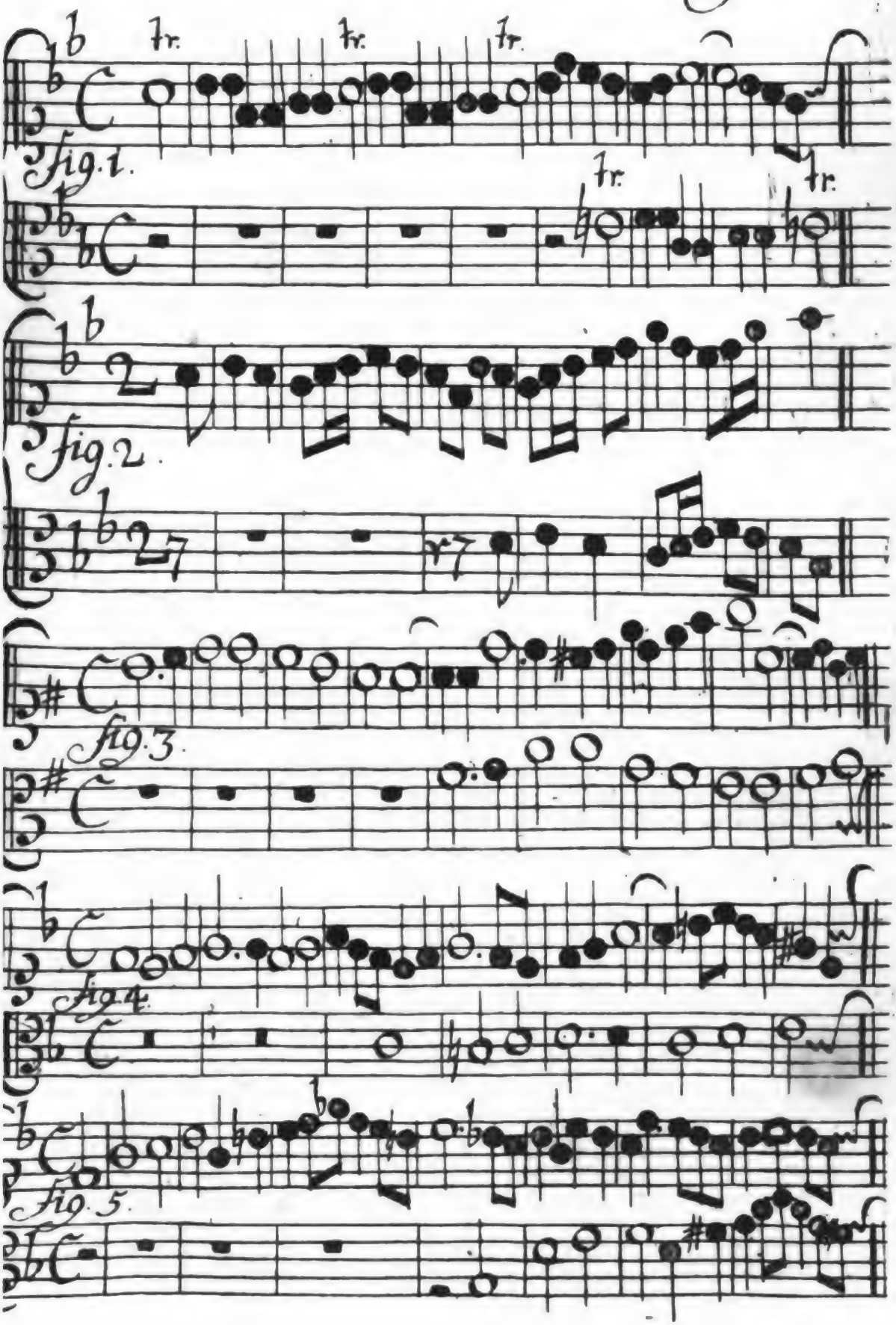
tr.
tr.
tr.
Fig. 1.
tr.
tr.
Fig. 2.
Fig. 3.
Fig. 4.
Fig. 5.

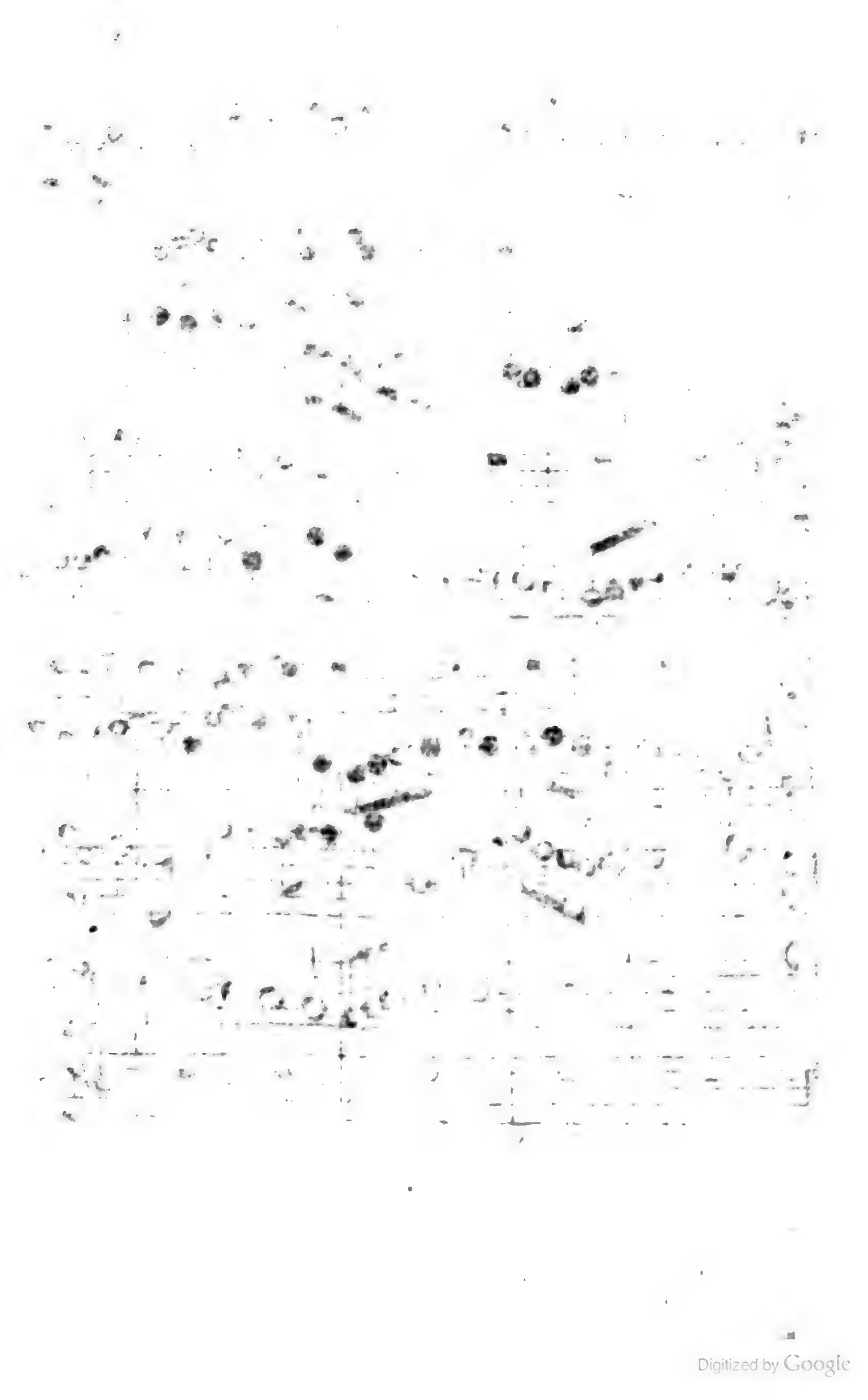
Digitized by Google

Tab. XV. Tom. III. Part. II. Bibl. muſ.

fig. 1.

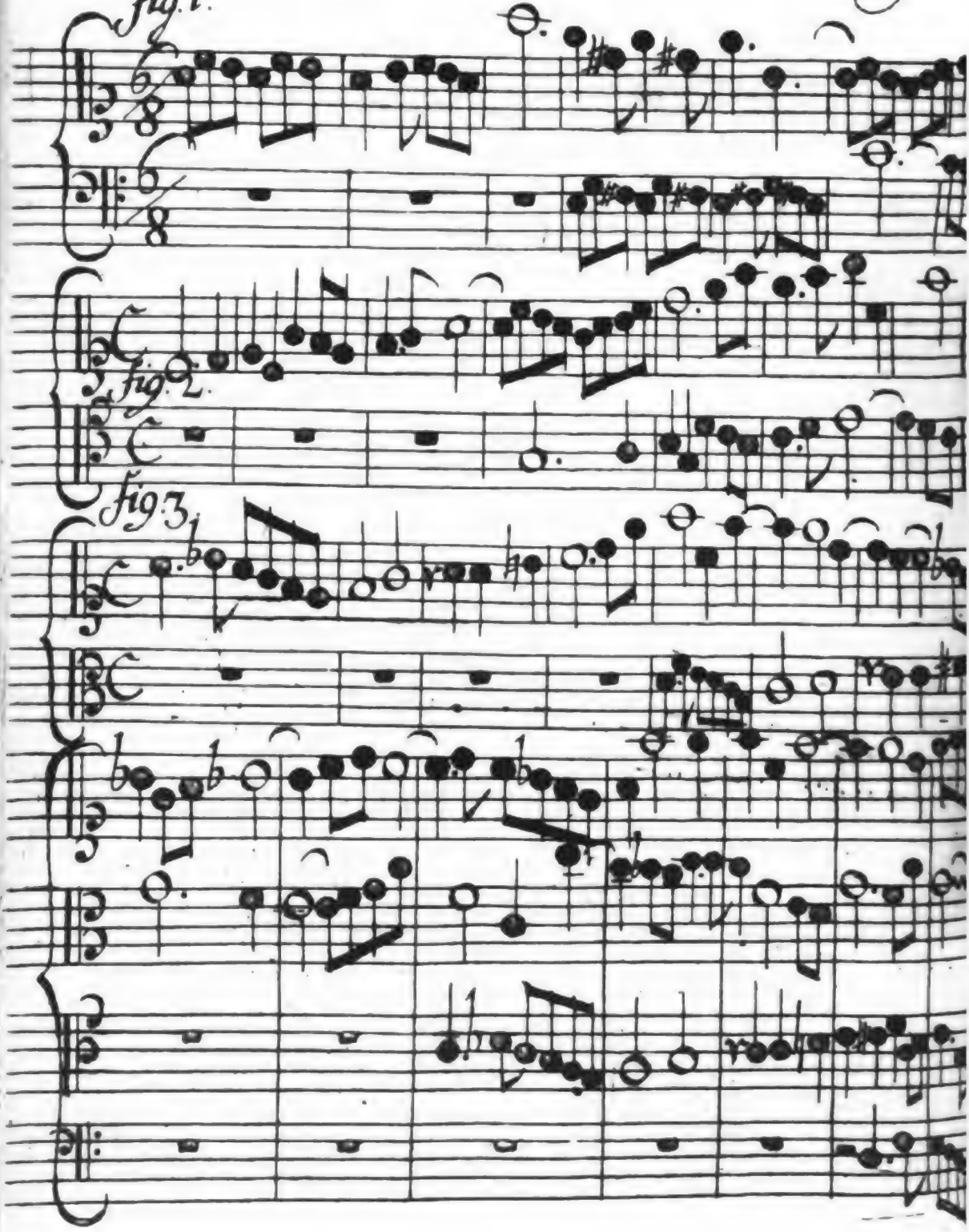

fig. 2.

fig. 3.

Tab. XVI. Tom. III. Part. II. Bibl. mus.

fig. 1.

fig. 2.

fig. 3.

fig. 4.

fig. 5.

fig. 6.

fig. 7.

fig. 8

fig. 9.

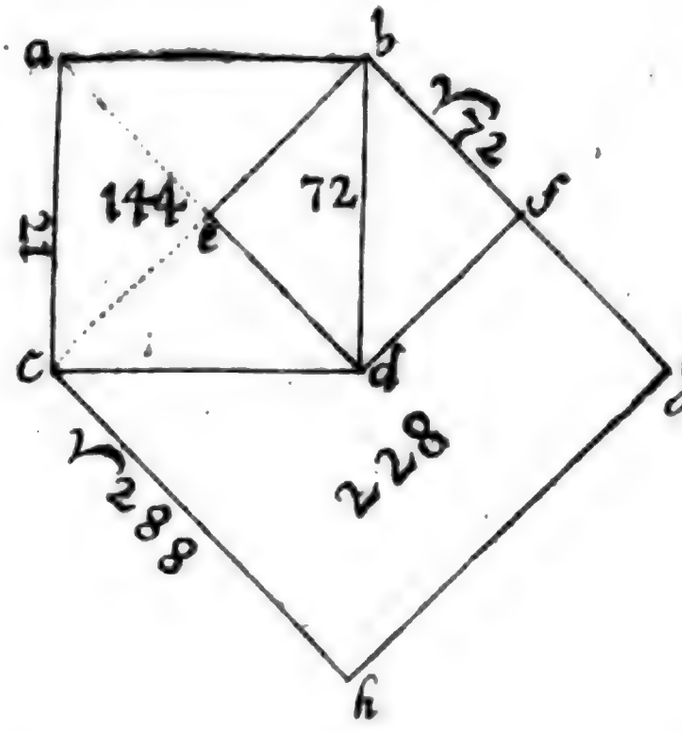

fig. 10.

Digitized by Google

Muſikaliſche Bibliothek,

oder

Gründliche Nachricht,

nebſt unpartheyiſchem Urtheil

von alten und neuen

muſikaliſchen Schriften und Büchern,

worinn alles,

was aus der Mathematik, Philoſophie und den ſchönen Wiſſenſchaften zur Verbeſſerung und Erläuterung ſo wohl der theoretiſchen als practiſchen Muſik gehöret, nach und nach beygebracht wird.

Des dritten Bandes

Dritter Theil.

Mit zwölf Kupfertafeln.

Leipzig, im Jahr 1747.

Im Mizleriſchen Bücher-Verlag.

Digitized by Google

Innhalt.

I. Johann Friedrich von Uffenbach, von der Würde der Singgedichte, oder Vertheidigung der Opern.

II. Fortsetzung von Christoph Gottlieb Schröters Nothwendigkeit der Mathematik bey gründlicher Erlernung der musikalischen Composition, dem mit nachdrücklicher Bescheidenheit beurtheilten critischen Musico erwiesen.

III. Eben desselben Sendschreiben an Lorenz Mizlern, von der bevorstehenden Reformation der Musik.

IV. Sechste und letzte Fortsetzung von Johann Mattheſons vollkommenen Capellmeister.

V. Leonhard Eulers Versuch einer neuen musikalischen Theorie. Das dritte Capitel von der Musik überhaupt.

VI. Constantin Bellermanns Einladungsschrift von dem musikalischen Musenberg.

VII. Nachricht von der barbarischen Musik im Königreich Juda in Africa, nebst der Abbildung dasiger musikalischen Instrumente.

VIII. Merkwürdige musikalische Neuigkeiten.

Digitized by Google

I.

Johann Friedrich von Uffenbach,
von der Würde derer Singgedichte, oder Vertheidigung der Opern.

Wer dasjenige, so ich von den Opern in den vorhergehenden Theilen angemerket, mit Fleiß gelesen, und sich nun die Mühe nimmt, des Herrn von Uffenbachs Gedanken von Opern, und des Herrn Prof. Gottscheds Antwort auf solche aufmerksam zu überdenken, der wird finden, daß noch nicht alles von dieser Materie gesagt, und solche noch in kein so großes Licht gesetzet sey, daß es unnöthig wäre, ferner hievon zu reden. Ich liefere also für diesesmal des Herrn von Uffenbachs Gedanken von Opern ohne die geringste Veränderung, welche sich ein geschickter Leser wird zu Nutze zu machen, und sich daraus zu erbauen wissen, wenn er im 12ten Stück der Beyträge zur deutschen Sprache, die ich in der Folge einrücken will, die Gründe und Gegengründe geschickt gegen einander hält. Und weil meine Meynung von den Singspielen aus dem vorhergehenden bekannt ist, so habe ich mich aller Anmerkungen vor diesmal enthalten wollen. Die Vertheidigung der Opern ist in Herrn von Uffenbachs gesammle-

ter Nebenarbeit in gebundenen Reden in der Vorrede enthalten, allwo es auf der zehnten Seite also heißt:

Die Erinnerung derer theatralischen Gesetze bringen mich nunmehr zu dem letzten Abschnitte meiner Gedichte, nämlich derjenigen, so der edlen Musik gewidmet sind. Die darunter befindlichen Cantaten sind größtentheils alle Parodien, oder unter Melodien berühmter Componisten gelegte Worte, und alle zu meinem eigenen Gebrauche verfertiget, als zu welchem mühsamen Zeitvertreibe ich das meiste meiner Dichterey angewendet. Ist dieses in den Augen großer Musikverständigen zwar was geringes, so ist es doch solches für einen Dichter nicht. *) Wer iemahlen Hand daran geleget, wird die Schwürigkeit dabey wohl erfahren haben, wenn anders die Sache ungezwungen, ausdrückend und wohlgerathen hat seyn sollen. Ich hätte die Anzahl der Stücke aus meinem Vorrathe ungleich viel größer machen können, wenn ich nicht gefürchtet, es sey dieses allbereit zu viel. Der verdrießliche Zwang, und das unzählige Versuchen bey dieser Arbeit, wird wohl die meisten abhalten, mir darinnen nachzufolgen, auch wollte ich solches keinem, der in

*) Eben dieses, nebst der gefürchteten Weitläuftigkeit waren Schuld, daß man etliche Handgriffe, durch welche diese Geduld prüfende Arbeit am schicklichsten von statten gehet, für diesesmal zurücke behalten, ob gleich solche wegen der vielen hiezu nöthigen Veränderungen von Redensarten im Dichten ihren unläugbaren Nutzen haben, und vielleicht eins und das andere von denen Regeln derer Singgedichte erweislich machen könnte.

in der Muſik nicht bewandert, und vor allen des Singens gründlich, wie auch des Seꝛzens in etwas kundig iſt, rathen, als ohne welche Beyhülfe er nichts zuwege bringen wird. Wie gegenwärtige Stücke gerathen, kann man aus dem bloſſen Abdrucke der bloſſen Texte wohl nicht ſehen, iedennoch habe zu deſſen Prüfung, und denen Liebhabern zum Dienſte, die gebrauchte Melodien bey etlichen Arien nahmhaft gemacht, wo nämlich dieſelben aus gedruckten und bekannten Werken genommen ſind.

Doch muß man bey der Probe der Abkürzung derer Sylben, wie ſie in der italieniſchen Poeſie gebräuchlich iſt, ebenfalls kundig ſeyn, dieweil die meiſten Texte nach italieniſchen Arien gemacht ſind. Wem dieſes alles nicht geläufig iſt, kann nicht anders als ein übeles Urtheil davon fällen, ich wünſchete aber, daß ich ihn von dem Nutzen und der Möglichkeit dieſer Arbeit durch meinen geringen Vorrath überzeugen könnte. Er würde daſelbſt unter andern zween vollſtändige *)

*) Hierunter iſt derjenige, deſſen Texte im 1726 Jahre auf Herzogl. Braunſchweigiſchen Befehl in 8. gedruckt worden, nicht mit begriffen, als welcher, wie leichte zu denken, keine Parodien geweſen. Was aber hier von händeliſchen Duetten erwähnet iſt, kann inſonderheit an dem vielleicht überall bekannten nahmhaft gemacht werden, deſſen italieniſche Worte folgende ſind: troppo cruda, troppo fiera è la legge &c. vornehmlich aber an dem darinn befindlichen Andante: a chi ſpera &c. worunter die Worte des 38ten Pſalms v. 10 Herr, vor dir iſt alle meine Begierde, und mein Seufzen iſt dir nicht verborgen ꝛc. ohne einige Verdrehung, wie nicht weniger ohne Veränderung derer Noten, obengemeldeter Melodie unterle-

Kirchenjahrgänge ſehen, einen zu zwo Stimmen und einem dazugehenden Inſtrumente nebſt dem Baſſe, den andern aber nur zu einer Singſtimme und Baſſe ohne Inſtrumenten, welche für meinen ſonntäglichen Gebrauch auf dem Lande verfertiget; ja ich würde nebſt dieſem ihm verſchiedene bekannte und berühmte Duetten von großen Meiſtern mit bibliſchen Sprüchen unterleget, zeigen können, worinnen nichts in der Muſik geändert, und denen Worten keine Sylbe weder zugeſetzt noch abgenommen worden, das ſich doch alles ungezwungen ſchicken müſſen, wie viele Sprüche aber, bis einer gelungen, probirt worden, das wäre eine andere Frage.

Ich ſage dieſes aber zu keiner andern Abſicht, als die Möglichkeit dieſer Art vom Dichten etlichen, die ſie nicht glauben wollen und öfters verlachet, darzuthun, gleichwie ich auch etlichen erfahrnen Componiſten bey dem erſten Augenſcheine zu rathen gegeben, ob ſie Parodien oder ordentlich geſetzte Stücke vor ſich hätten. Das meiſte kommt auf die Sorglichkeit in der Ausſprache oder den Accent, auf die Beurtheilung, was für ein Affect in der vorhabenden Melodie ſtecken möge, auf die Natürlichkeit und überhaupt auf die Uebung an. Jedoch iſt das vor kurzem üblich gewordene und ſchier allzuviel eingeriſſene tänzelnde

get worden. Imgleichen iſt das bekannte händeliſche Duetto: Va ſpeme infida pur &c. auf gleiche Art mit denen Worten Sprw. 3. v. 13. vereinbaret worden: Wohl dem Menſchen, der Weisheit findet, und dem Menſchen, der Verſtand hat, denn es iſt beſſer um ſie handthieren, weder um Silber und Gold ꝛc. und andere dergleichen mehr.

Digitized by Google

de Weſen weit ſchwerer zu dieſer Arbeit, als das wahre liebliche und ſingende, welches von vielen iedoch, gleichwie die Ausdruckung der Worte nicht geachtet wird, ob es ſchon, inſonderheit das letzte, das vornehmſte Stück und die Seele einer Cantate iſt. Doch kann ich unſern Landsleuten dieſes zum Ruhme ſchreiben, daß ſie, ob zwar nicht ſo viel wie die Franzoſen, doch mehr als die neuere Italiäner darum beſorgt ſind. Bisher habe mit denen Liebhabern der Muſik geſprochen, allein diejenigen, ſo in dieſem Buche nichts als Gedichte ſuchen, fragen ohnfehlbar, wie ſich das hieher ſchicke, welchen aber gar wohl antworte: Ein Dichter ſoll und muß von Rechts wegen ein Kenner der Muſik ſeyn, welche ihn eigentlich auf die Spur, Ohr und Gemüthe zu reizen, bringet. Doch will ich eben damit nicht ſagen, daß er einen Sclaven der Componiſten abgeben ſolle, als welche zuweilen Sachen auf eine Art begehren, daß ſie ſelber nicht wiſſen, was ſie wollen, oder andere tadeln, die ſie nach einer kurzen Weile für ſchöne halten. Beyde Künſte ſind Schweſtern, und müſſen alſo ſchweſterlich und friedlich vereinet ſeyn, und eine der andern was nachgeben.

Ich behauptete vorher, daß ein Dichter auch ein Kenner der Muſik ſeyn ſolle, weil das Dichten von denen uralteſten Zeiten an, der Muſik wegen erfunden und aufgekommen. Dieſes lehren uns alle derjenigen Schriften, ſo von der Dichtkunſt handeln, und dieſes zeiget uns auch die in vielen Stücken ſehr nützliche und gründliche ſogenannte critiſche Dichtkunſt des gelehrten Herrn Prof. Gottſcheds zu Leipzig ſchier auf allen Blättern, auſſer denenjenigen, wo von denen, nach ſeiner Meynung neuerlich aufgekommenen

großen Singgedichten, nämlich den Opern, die Rede ist. Sein Eifer, der in vielen Stücken sich um unsere deutsche Dicht- und Sprachkunst besondere Verdienste erworben, will sie gegen andere theatralische Gedichte, als Trauer- und Lustspiele, gänzlich als ungereimt, abgeschmackt, lasterreizend und phartastisch vernichten, und zu Boden stürzen, ich weiß aber nicht, ob ich mir alles dieses von einer an sich unschuldigen, vor uralten Zeiten eingeführten, von vielen Vernünftigen hoch gehaltenen, und endlich von denen größten Häuptern der Welt für ein besonderes Vergnügen geschätzten Lust zu sagen unterfinge? Mich deucht auch, es sollte mir nicht gar schwer fallen, alle die angebrachten Bewegungsgründe zu widerlegen, wenn eben dieses nicht bereits geschehen, und ich nicht schier Bedenken trüge, Zeit und Raum damit zu verderben? *)

Wenn ich aber iedoch die ganze Sache kürzlich betrachte: so kann ich nicht anders muthmassen, als man müsse, wenn man also schreibet, nicht allein der Musik ganz unkundig seyn, **) sondern auch dieselbe hassen,

*) Diese Sammlung von Gedichten lag nebst der Vorrede bereits fertig, als der Verfasser vernommen, daß Herr D. Hudemanns Proben einiger Gedichte nebst der Abhandlung von denen Vorzügen der Oper vor denen tragischen und comischen Spielen ausgefertiget war. Gleichwie nun hierinnen gründlich erörtert worden, wie mangelhaft das gegenseitige Behaupten sey: so hätte man gegenwärtige Gedanken zurücke behalten können, wenn man nicht gedacht hätte, sie könnten die Wahrheit bestätigen, und vielleicht noch eins und anderes, so dorten übergangen worden, hinzufügen.

**) Wenn man die Spuren in mehrgedachtem critischen

Digitized by Google

hassen, als worinnen mich auch das ganze Capitel von Cantaten bestätiget. Das erstere ist gelehrten und vernünftigen Männern gar kein Vorwurf; das andere aber will durch das vielfältige Spotten, das ich überall lese, allerdings zu einem erheblichen werden. Worinnen mich aber keinesweges einmische, dieweil ich noch sehr zweifele, welcher von beyden Künsten, der Musik oder der Poesie, der Vorrang gehöre. Beyde sind zur Vergnügung des Menschen erdacht, beyde ergetzen das Ohr und Gemüthe desselben, und wenn die Musik ihre Anhänger selten reich macht, so fällt die Poesie insgemein gar brodtlos aus.

Wollte man iedoch die Gründe gegen das sogenannte ungereimteste Ding, so der menschliche Verstand iemahlen erdacht, gleichwie die Opern betittelt sind, in der Kürze besehen: so müßte man sagen, daß wenn die Rede allhier von vielen bisher üblich gewesenen, und von unreifen Dichtern ausgeheckten Stücken ist, so seyn sie der Schmähungen vollkommen würdig, und das Gegensprechen gar vernünftig. Wenn es aber solche schlechte giebt, was können davor

Werke anführen wollte: so würde man einen ziemlichen Raum nöthig haben, daß man aber iedoch an den allerkleinsten eine Probe sehe, so deucht einem, daß der Componiste und Castrate, so die Frühlingscantate p. 362. dergestalt abentheuerlich hören lassen, ein übereiltes Vorgeben, und eine irrige Erfindung des Verfassers seyn müsse. Dann wie sollte man sich einen so erbarmungswerthen Stümper von einem Musiko einbilden können, der ein langes athemraubendes Laufwerk auf das Wort: Luft, in, u, setzen oder anbringen möchte?

andere gute und nützliche? und sind sie deswegen alle verwerflich? das hiesse, das Kind mit dem Bade ausschütten, und vieler ruhmwürdigen, theils verstorbener, theils noch lebender Opernverfasser Ehre kränken. *) Gesetzt auch, sie hätten die theatralischen Regeln so gar genau nicht beobachtet, so hätten sie das, was wir bey manchem alten Poeten sehen, gethan, **) und zwar einen Fehler begangen, der aber vielleicht durch einen wohleingerichteten Hauptzweck, nämlich vor Lastern zu warnen und die Tugenden beliebt zu machen, ungemein weit überwogen wird. Die Aehnlichkeit, oder die natürliche Vorstellung einer Geschichte, soll allerdings das beständige Augenmerk eines theatralischen, ja einer ieden Gattung von Dichtern seyn, iedoch immer so weit, als es Zeit, Gelegenheit, Umstände und der eingeführte Gebrauch, oder der Geschmack der Zuschauer leiden will; ändern die sich wie die Kleidertrachten, warum sollten wir in Dingen, die lediglich allein auf die Belustigung der Sinne und die Ergetzung des Gemüthes angesehen, und keine Glaubens-oder Staatsartickel sind, nicht etwas nachgeben? mir hat deswegen wohlgefallen, was Herr Steele

*) Daß man hier keine nahmhaft machen wollen, hat seine Ursache, doch fehlet es bekanntlich nicht an deutschen, französischen und italienischen Exempeln, man darf, was die letztern betrift, nur des Martelli und Metastasii von Rom, wie auch Maffei Stücke nachforschen, imgleichen des Crescimbeni poesia volgare nachschlagen, so wird man dessen schon überzeuget werden.

**) Terentii comisches Stück: Der sich selbst qvälende Vater hat dagegen gefehlet, und andere mehr.

Digitized by Google

Steele in seinem engelländischen Spectator spricht:*) „Die Musik, Baukunst und Mahlerey, sowohl als „die Dicht- und Rednerkunst, sollen ihre Regeln nach „dem allgemeinen und hergebrachten Begriffe, und „nach dem durchgängigen Geschmacke aller, keines„weges aber aus den ursprünglichen Gründen dieser „Künste selber herhohlen, oder, daß ich deutlicher re„de, der Geschmack, was diese Künste betrifft, soll sich „gar nicht nach der Kunst, aber die Kunst vielmehr „nach dem Geschmacke richten.“ Wie nun dieses einen allgemeinen Beyfall wirket: so kann dieses niemanden, als etlichen wenigen critischen Liebhabern gefallen, nach deren Sinne sich die ganze Welt wohl schwerlich kehren dörfte. Zwar ist die Aehnlichkeit ein wesentliches, und schier das Hauptstück eines theatralischen Gedichtes; wie aber, wenn man sagte, daß sie in keinem, es habe Nahmen, wie es wolle, fehlen müsse? zumahl wenn der Poet in seiner Entzückung ein Geschichtschreiber wird. Sollten wir auf diese Art alle Poesien durchgehen, was gilts, wir fänden auch darinnen vieles auszusetzen, was wir denen armen Opern allein aufgebürdet lesen. Aber es fällt gar nicht schwer, die allerbesten poetische rechte Geburten lächerlich zu machen, wenn man ihnen die Dich-

*) Die eigentliche Worte heissen in Volum. I. num. 29. p. 111. der Ausgabe in 8. zu London 1726. Musik, Architecture and Painting, as well as poetry and oratory are to deduce their Laws and Rules from the general Sense and Taste of Mankind, and not from the principles of those Arts themselves. Or, in other Words, the Taste is not to conform to the Art, but the Art to the Taste &c.

Digitized by

Dichterfedern ausrupfet, und ſie entblöſſet der gelaſſenen Vernunft darſtellet.

Will man einen kleinen Blick in die alten Poeſien, welche urſprünglich her allen Beyfall haben, und als ein Muſter angeſehen werden, ſo müſſen uns Homerus, Virgilius, Ovidius, und hiernächſt auf gewiſſe Maße alle alte und neue Heldendichter ein Gelächter werden, daß wir mit le Clerc in Pharraſianis geſtehen müſſen: Die poetiſche Wahrſcheinlichkeit falle gar öfters in das Unvernünftige und Poßierliche. Ja, ſpricht man, theatraliſche und dieſe Gattung von Gedichten ſind nicht einerley, jene ſollen denen Sinnen die Sache ſo vorſtellen, als wenn ſie wirklich geſchähen, dieſen aber iſt in ihren langen Umſchreibungen, die alleine zum Leſen gemacht, und nicht an die Einheit der Zeit und des Orts verbunden ſind, ſchon mehr erlaubt; ich antworte aber, daß, wenn ſolche die Wahrſcheinlichkeit zu viel verletzen, ſie eben ſo viel als jene fehlen. Die Pflichten eines Dichters, der zugleich einen Geſchich:ſchreiber abgeben will, gehen eben auch dahin, daß er die Sache ſo natürlich vorſtelle, als ob man in dieſe Zeiten, in dieſe Länder, und bey dieſe Völker verſetzet wäre, und hierinnen kommen ſie allerdings mit denen theatraliſchen Dichtern überein; wollte man nunmehr ſagen, weil Homerus und Virgilius, ja Curtius, (denn ſeine Schriften werden, wie billig, für eine proſaiſche Poeſie gehalten,) ſich ſo ſchrecklich gegen die Wahrſcheinlichkeit verhauen, man müſſe ſie alle aus der Welt verbannen, ſo käme das Urtheil ziemlich ſtrenge heraus. Wir dulden vielmehr wegen vieler anderer Schönheit und Nutzen ihre Fehler, und könnten, nach der Schule zu reden,

eine

Digitized by Google

eine Art von einer hypothetiſchen Aehnlichkeit daraus machen, das iſt, man ſetzet zum Voraus, daß der Dichter Entzückung zuweilen ſo ſchreibe. Dieſem allem aber ohnerachtet, will ich einer Menge von elenden Operngeſchmatter das Wort nicht reden, daß ich aber derentwegen ſagen ſollte, man müſſe ſie alle ausrotten, das klinget mir in Anſehung eines der geſammten Poeſie zukommenden Fehlers, wie die Verletzung die Aehnlichkeit iſt, zu harte.

Allein wir gehen weiter, und finden an denen Opern getadelt, daß ſie insgemein gegen die wahren theatraliſchen Regeln in Anſehung der Einheit der Zeit und des Orts entſetzlich fehlen. Ich weiß, was Ariſtoteles und etliche alte nach ihm, wie imgleichen verſchiedene neue Geſetzgeber dieſes allerdings von denen theatraliſchen Stücken erfordern, ich bin auch zum Theil durchgegangen, was Franzoſen und andre Landesleute hierüber für große Zwiſtigkeiten gehabt. Allein ſo begierig ich iederzeit geweſen, eine bündige Urſache dieſer Grundregel zu erforſchen, ſo vergebens iſt all mein Nachſpüren geweſen. Iſt es abermahl die verletzte Wahrſcheinlichkeit, ſo iſt dieſes gleich ietzo mit beantwortet worden, iſt es aber nur darum recht, weil es Ariſtoteles präceptormäßig befohlen, ſo verbindet mich der blinde Gehorſam ſo wenig dazu als unſere heutige Weltweisheit ſeinen verlegenen Spinnengeniſten überhaupt den Staupbeſen gegeben. Daß es aber nicht ſchöner und beſſer ſey, wenn ein Operndichter dieſes beobachtet, als wenn er ſolches ganz aus den Augen geſetzet, das läugne ich keineswegs. Jedoch da er dichtet, das iſt, wahre Begebenheiten mit Fabeln untermiſchet und auszieret, da ieder, der in eine Opera

gehet,

gehet, zum Voraus weiß, daß er ein Gedichte sehen werde, so kann ihm auf seinem Platze sitzen bleibende, nicht so ungereimt und abentheuerlich fürkommen, wenn er in Gedanken aus einer Zeit in die folgende, von einem Lande in ein anderes derselben Nachbarschaft, ohne sorgliche Gefahr versetzet wird. Eben dieses wird in der mehrerwähnten critischen Dichtkunst als eine hochdringende Ursache der Einheit des Orts und der Zeit angeführet, ich kann mich aber in Wahrheit nicht entbrechen, zu sagen, daß sie mir nichts weniger als bündig scheine. Allein, spricht man, wo bleibt die Aehnlichkeit? ich versetze: da, wo sie in allen Arten von Gedichten bey andern Vorfällen bleibet, welchen, wie es scheinet, erlaubt seyn soll, sie nach eigenem Gefallen zu kränken.

Gehen wir weiter, die Vorwürfe gegen die Singspiele zu betrachten, so werden sie ein ganz nagelneues Stück in der Poesie, wovon sich die Alten noch niemahls hatten träumen lassen, gescholten, ich meynte aber eben dieses an unserer poetischen Welt vielmehr zu rühmen als zu tadeln, welche durch Erfindungen, so denen Alten nicht bekannt waren, neue Veränderungen und Annehmlichkeiten ersonnen, das menschliche Gemüth durch Dichten zu ergetzen. Wollten wir aber alles dasjenige allein regelmäßig und gut heissen, wie die Alten nur geschrieben haben, wo bliebe der Reim in unserer Poesie, der müßte, wie viele Verständige eifrig aber umsonst bemühet gewesen, gänzlich verbannet seyn, denen man aber allezeit das alte Herkommen, den allgemeinen Geschmack und den eingeführten Gebrauch entgegen gesetzet. Könnte man dieses aber auch denen Opern nicht zum Schutze

gleich-

Digitized by Google

gleichfalls thun? die bereits einen ziemlich alten Adel erworben, ja, was ſage ich, vielleicht ihren Urſprung und Gebrauch in der Römer Zeiten finden. Wir leſen ſowohl in denen bürgermeiſterlichen als kaiſerlichen Geſchichten ſo manche Spur, daß man ungemein prächtige und mit vielem Flug- und Maſchinenwerke ausgezierte Schau- und Singſpiele aufgeführt, daß man ohne große Verletzung der Wahrſcheinlichkeit wohl muthmaſſen kann, es möchte ein unſere heutigen Opern ſchier gleichkommendes Werk geweſen ſeyn. Was hat inſonderheit Nero für unbeſchreibliche Koſten darauf verwendet, wobey er ſelber als ein Sänger mit aufgetreten, und von denen Zuſchauern bewundert worden. *) Dieſemnach kann ich keinesweges den Italiener Ceſti, noch den Franzoſen Lully, für einen Erfinder der Opern, wohl aber als einen Erneuerer derſelben anſehen, und ihnen ein weit anſehnlicheres Alter zuſchreiben, ob gleich keine Gedichte

*) Die Lebensbeſchreiber dieſes und anderer Kaiſer geben uns hievon nicht geringe Spuren, ohne daß man verſchiedener Poeten Stellen allhier gedenken darf. Der erwähnte Kaiſer aber triebe dieſe Luſt und die Liebhaberey zu der Muſik ſo unmäßig weit, daß er alle Pflichten und Sorgen bey Seite ſetzete, und darinn ſich vor andern hervorzuthun trachtete. Ja er war diesfalls ſo eiferſüchtig, daß er ſeinen ältern Stiefbruder, Germanicum, dem eigentlich das Regiment gebühret hatte, aus Haß umbringen lieſſe, bloß dieweil dieſer Prinz eine ſchönere Stimme hatte, als er, ihn auch durch ein gewiſſes anzügliches Lied, nachdem ihm einsmahls zu ſingen auferleget worden, zum Zorne gereizet hatte. Siehe hievon Tacit. ann. lib. 13. c 25. und Sueton. in Neron. c. 33.

Digitized by Google

dichte davon mehr auf unsere Zeiten, wie muthmaßlich gar viele andere Schriften, übrig geblieben. Es wird vielleicht damit wie heut zu Tage gegangen seyn, da die vornehmsten und größten Poeten sich nicht damit bemenget, und es denen kleinern, ihrem Sinne nach überlassen haben, vermuthlich weil sie aus Hochmuth sich etwas von Musicis einreden zu lassen, und aus Mangel der Wissenschaft von andern hiezu erforderlichen Künsten, oder auch des Geistes und der Fähigkeit nicht hiezu geschickt gewesen. Wer weiß es auch, ob nicht ovidische, maronische und andere Stücke verlohren gegangen?

Damit wir uns aber bey leeren Muthmassungen nicht aufhalten, weil es ohnedas heissen möchte, was vor Alters unrecht gewesen, das könne die Länge der Zeit allein nicht billig machen, so wollen wir vielmehr noch erheblichere Einwürfe gegen die Singgedichte anhören. Die seltsame Vereinbarung der Musik mit allen Worten der Redenden, welche nicht nach der Natur ihrer Kehle, der Gewohnheit des Landes, der Art von schicklicher Gemüthsbewegung gehöret wird, sollen uns die Opern lächerlich machen. Das ginge wohl an, wenn wir ganz keinen Begriff oder Zuneigung für die Musik hätten, wenn wir alle das leere und unnöthige Dichten, so allein zum Lesen gemacht ist, für die größte Gemüthsbelustigung in der Welt hielten, und wenn wir endlich alles Singen, wie Zwingel an dem Kirchendienste getadelt, ausgerottet wissen wollten. *) Was aber der uralte Gebrauch und der

*) Hulderich Zwingel, ein reformirter Theologus, der eine gute Zeit vor Luthero schon zu reformiren angefangen, war ein solcher Feind des Orgelschlagens,

Digitized by Google

der durchgehende Geschmack aller Völker in der Welt eingeführet und für schöne hält, kann ein einzler Hasser der edlen Musik schwerlich aufheben. Ich brauche mich hierüber nicht weitläuftig einzulassen, da man diese Sache in ohnzähligen Schriften mit Vor- und Widerspruche finden, unter andern aber des hochbelesenen und ritterlichen Verfechters der Tonkunst Herrn Capellmeister Mattheſons und seiner Gegner Schriften hierinnen nachschlagen kann, welcher, wie er nicht der erste gewesen, so der Musik so viel, wo nicht mehr Kraft und Nutzen als der Poesie zugestanden, also auch versichert nicht der letzte seyn wird, der ihre Würde und den uralten Gebrauch, ia den Geschmack aller vernünftigen Kenner beyder Künste vertheidiget.

Wäre die Rede des angezogenen Tadels nicht so allgemein, und überhaupt gesprochen, so hätte man gedacht, man schriebe gegen etliche Stümper von Componisten, deren elendes Zeug wohl auf dergleichen Art heraus kommen möchte; wenn aber erfahrne Meister, deren unser Deutschland sich mehr als tüchtiger Poeten zu rühmen hat, geistreiche Worte mit wohlausgesonnenen, und mit der Sache wohl übereinkommenden Tönen beleben, sie in das Ohr und Gemüth der Menschen weit natürlicher und reizender, als eine gemeine hergeschlapperte Rede eindringen machen, Furcht, Schrecken, Freude, Ver-

und des figural und choralischen Kirchengesanges, daß er es lächerlich vorzustellen eine Supplik vor dem Rath zu Basel dieserwegen absange. Vid. Ren. Andr. Kortum Vorrede über die Paraphras. derer Psalmen, 4 Franckf. 1716. p. 8. in notis.

gnügen, Betrübnis, Sorgen, Zweifel, Angſt, Verachtung, Zorn, Mitleyd, und dergleichen Leidenſchaften mehr der Natur gemäß und ähnlich vorſtellen, ſo empfinden alle unpartheiſche in ihrem Herzen weit ein anders, als was der angeführte Tadel ſagen will. Alsdann weinen und lachen, ſchelten und klagen die Sänger wohl nach Noten und Takte, gleichwie es die Kunſt mit ſich bringet, verbergen aber iedoch alles dieſes vor denen Ohren der Verſtändigen und Unverſtändigen ſo wohl, daß die erſtere die Sache in ungemeiner Aehnlichkeit der Natur ſolcher Zufälle, und in reiflich vorher überlegter Kunſt, die andere aber, wie Orpheus Zuhörer, ſtummer weiſe bewundern müſſen. Giebt es zwar derer unbedachten Componiſten vielleicht hier und dar, ja vielleicht noch mehr, als derer geſchickten, was ſchadet dieſes aber der unſchuldigen Kunſt an und für ſich ſelber?

Ferner heiſſet es in eben dem Schlußcapitel des beſagten Buchs, man fände in Opern nichts als übel formirte Charactere, ſo Theils immer einerley, Theils ganz unnatürlich ſeyn, und das mag abermahl in ſchlechten wohl wahr ſeyn; ſind ſie aber darum alle ſo? und giebt es nicht wohl eben ſo viel elende Trauer und Luſtſpiele, ja andere übel gerathene Gedichte? Weil man aber zu ſolchen hauptheatraliſchen Stücken insgemein, die ſonderbarſten Geſchichte groſſer Regenten nimmt, ſo mag es wohl ſeyn, daß darinnen Begebenheiten vorkommen, die man im gemeinen Leben nicht ſiehet, daß Kronen um ein Weibsbild verlaſſen, daß Helden einen geringen Schimpf höher aufnehmen als der Schuhflicker aus meinem hiebey gedruckten Nachſpiele, daß unerbittli-

che

che Schönen ſich mehr ſperren, als manche Magd, und dergleichen mehr. Wer dieſes alles für Thaten einer andern Welt anſiehet, darf nur die wahren Geſchichte dieſer unſrigen ohne alles Fabelwerk nachſchlagen, ſo wird er noch weit ſeltſamere Begebenheiten, die doch darinn alle wahrhaftig geſchehen, zur Genüge finden. Mit eben ſo wenig Worten laſſen ſich auch die Vorrückungen, daß Opern Beförderer der Wolluſt, Verderber guter Sitten, Bezauberer der unvorſichtigen Gemüther, und ſo weiter ſeyn, abwenden. Haben Dichter dergleichen, wie mir ſelber wiſſend iſt, geſchrieben, ja haben Componiſten ſolche aufgeführet, ſo haben ſie freylich nichts löbliches gethan, aber darum iſt es, abermahl ſo zu ſprechen, nicht allemahl ſo ergangen. Hat es dann niemahlen gute, erbauliche und lehrende gegeben? Mich deucht, ich hätte dergleichen nicht allein geleſen, ſondern auch in verſchiedenen Sprachen aufführen ſehen; und wenn man unterſuchen ſollte, ob mehr unartige comiſche und tragiſche Spiele, woſelbſt wegen gemeiner Rede einem geilen Comödianten vielmehr erlaubt iſt, einen artigen Zoten, als ein ſo genanntes Impromtu mit unterlaufen zu laſſen, als einem Sänger, dem es Vorſchrift, Takt und Muſik verbiethet, in der Welt ſeyn, ſo halte ich der erſtern Anzahl weit gröſſer, als derer letztern. Eine Spinne ſauget aus allem Gift, und ein geiles Herz findet überall Zunder. Müſſen es aber unter allen Gedichten die Opern ſeyn, die man deſſen beſchuldiget? Giebt es nicht eine Menge gereimter, aber mit der Ehrbarkeit ſich wenig reimender Gedichte, die weit ärgerlicher ſind, als Opern? Und wenn man alle

theatralische Stücke genau besehen will, so sagen viele nicht unbefugt, es tauge keines, und seyn Dinge, die, nach der Schärfe genommen, Christen nicht geziemen. Wollte man aber es mit dem Mantel einer Warnung vor Lastern, Aufmunterung zur Tugend, eines Spiegels löblicher Thaten, einer erlaubten Gemüthsergetzung durch unschuldige Künste, und so weiter, zudecken, so haben allezeit Opern, das Vorrecht vor Comödien, weil sie mit mehrerem Bedachte verfasset, mit viel eingeschränkterer Art, auch äusserlichem Scheine der Ehrbarkeit, aufgeführet, und mit mehrerer Ehrerbietigkeit angeschauet werden. *)

Betrachten wir die Personen die sich dazu gebrauchen lassen, so trift man an Sängern noch insgemein mehr ehrliebende und besser gesittete Menschen, als bey einer zusammen gelaufenen Rotte deutscher Comödianten an, unter welchen man bis heut zu Tage, an den meisten Orten nichts anders, als gleichsam

*) Von dem eigentlichen Nutzen und Endzwecke der Schauspiele überhaupt lässet Ramsay in Voyages de Cyrus. 8 Amsterd. 1728, p. 169. seinen Solon folgender massen wohl reden: je ne pouvois dompter ces ames republicaines & indociles qu'en me servant de leur penchant pour le plaisir, afin de les captiver & des les instruire. Je leur fis representer dans ces spectacles les funestes suites de leur desunion & de tous les vices ennemis de la societé, les hommes assemblés dans un même lieu passoient ainsi des heures entieres a entendre une morale sublime, ils auroient été choqués des preceptes & des maximes, il falloit les eclairer, les reunir & les corriger sous pretexte de les amuser, &c.

Digitized by Google

sam den Schaum des Pöbels findet. In einem solchen Rufe stehen sie wenigstens so wohl bey allen Ausländern, als auch denen meisten Einheimischen. Jedoch will ich dadurch keinesweges behaupten, daß es nicht bessere geben könne, dieweil ich noch keine andere gesehen, vielweniger gedenke ich durch gegenwärtiges Urtheil rechtschaffenen Leuten zu nahe zu reden. Gleichwie aber dieses zu unserer Sache gar nichts thut, so halte mich auch dabey nicht auf, zumahlen da ich fürchte, man könne mir ein und anderes Exempel eines Schwärmers, oder die Räsle allzuviel liebenden Rohrdommels unter denen Sängern auch erweisen.

Wenn nun aus allem angeführten erhellet, daß der Vorzug der Comödien vor denen Opern noch eben so gar ausgemacht nicht ist, so gereichet die oftere und kostbare Veränderung des Schauplatzes und des Machinenwerkes denen letztern ebenfalls nicht zum Nachtheile. Sie erweisen vielmehr, daß die vornehmsten Künste, nämlich die Mahlerey, Mechanik, Bau- und Perspektivkunst, Musik, Tanz und Erfindungskunst in Kleidern, Feuerwerkerey, Poesie und Redner Vortheile ihr bestes mit gesammten Kräften anwenden und sich vereinbaren, um des Zuschauers Sinn und Gemüthe zu ergetzen und ihm ein prächtiges Fabel oder Dichtwerk vorzubilden, wenn zu gleicher Zeit ihm eine löbliche Heldenthat nach hergebrachter oder hypothetischer Wahrscheinlichkeit zur Nachahmung tugendhafter und guter Sitten vorgestellet wird. Wollten aber die wegrutschende Palläste und fliegende Abentheuer sein in

die Wahrscheinlichkeit gar zu zärtlich verliebtes Auge verletzen, so will ihn erinnern, daß es in allen poetischen Geschichtsbeschreibungen nicht anders hergehet. Der Verfasser erbittet sich darinn den Beystand einer Gottheit, diese kommt in Wolken, und stärket ihn, führet ihn bey dem Schopfe durch die Lüfte, und da geschiehet, ich weiß nicht alle, was für Wundersachen, welches alles er so deutlich, als ob es itzo geschähe und vorgienge, beschreibet, so ferne, er es anders recht machen will. Wollte man aber sagen, es gelte der Schluß von andern Poesien auf die theatralische nicht wohl, so antworte, daß ich nicht weiß warum? Alle sind Gedichte, *) das ist, Erfin-

*) Die Uebereinkommung oder die Vergleichung derer dramatischen mit anderen epischen Gedichten giebt uns der vorangezogene Verfasser Ramsay in Voyages de Cyrus p. 182. nebst dem Hauptendzwecke den ein theatralischer Dichter haben soll, folgendermassen wohl zu erkennen, wenn er dabey noch über das behauptet, daß ungewöhnliche, wunderbare und seltsame Dinge auf dem Schauplatze eigentlich vorgestellet werden müssen, und den Solon also sprechen lasset: Le theatre est un tableau vivant des vertus & des passions humaines. L'esprit trompé par l'imitation croit voir les objets. Vous avez lû autrefois notre poete Homere, on n'a fait que racourcir le poeme epique pour composer le dramatique, l'un est une action reiterée, l'autre est une action representée. L'un raconte le triomphe successif de la vertû sur les vices & sur la fortune. L'autre fait voir les maux inopinés, causés par les passions. Dans l'un on peut prodiguer le merveilleux & le surnaturel, parce qu'il s'agit des actions he-

Erfindungen, Vorgebungen, ꝛc. ſchweifet nun ein Poet in ſeiner Bemühung eine Geſchichte recht natürlich vorzuſtellen, gegen die Wahrſcheinlichkeit ſo übernatürlich aus, ja gereichet dieſes ihm vielmehr zum Lobe, als einem Vorwurfe, und bemäntelt man es alsdann mit der ſo genannten hypothetiſchen Wahrſcheinlichkeit, *) warum ſoll es in denen Singge-

roiques, que les Dieux ſeuls inſpirent, dans l'autre. il faut joindre le ſurprenant au ſimple & montrer le jeu naturel des paſſions humaines, en entaſſant merveilles ſur merveilles. On transporte l'eſprit au delà des bornes de la nature, mais on ne fait qu' exciter l'admiration en peignant au contraire les effets, que les vertus & les vices produiſent au dehors & au dedans de nous. On rammene l'homme a lui même, & l'on intereſſe le coeur en amuſant l'eſprit. &c.

*) Man hat ſich allhier und vorher dieſes Wortes vermuthlich mit eben dem Rechte bedienet, als damit die gröſten Unwahrſcheinlichkeiten in Fabeln vertheidiget und gut geheiſſen werden. Daß Thiere, Bäume, Berge und allerley lebloſe Dinge, ja Werke die nur im menſchlichen Gehirne ein Etwas ſind, reden, gehen, ſtreiten, u. ſ. w. kann der Vernunft nichts weniger als ähnlich heiſſen, iedoch iſt es hergebracht und ſchön, warum ſollte es nun in theatraliſchen Fictionen ſo gar ungereimt ſeyn, daß wunderbare Dinge geſchehen, die man ſonſten nicht ſiehet. Spricht man, die Fabeln hätten ſich durch ihr Alter und ihr eigentliches Weſen, ſo darinnen eben beſtehet, in einen beſſern Beſitz gebracht, und unterſcheideten ſich eben dadurch von andern Gedichten, ſo kann man derer Opern Herkommen, wie oben erwähnet, auch nicht ſo genau wiſſen, und eine Art von einer ſolchen Wahrſcheinlichkeit ihnen ebenfalls zukommen laſſen,

dichten allein eine Schande seyn? Bilden und stellen doch die Tragödien nnd comische Spiele Strassen und Zimmer auf Tuch gemahlt ebenfalls vor, soll da die Vernunft nicht auch denken, es sey was verstelltes. Ja, spricht man, die laufen aber nicht sichtbarlich davon, wie in Opern. Das ist wohl gut, aber der uralte Gebrauch hat dieses zur Verwunderung des Zuschauers nun einmahl so hergebracht; alles soll darinnen ergetzen, und das Gemüth zur Lust reizen, keiner aber unter denen Zuschauern wird mit einer so hartnäckigen Liebe zur Aehnlichkeit in den Schauplatz kommen, der nicht zuvor wisse, man fingire und spiele, und wolle durch allerley Künste und Vortheile die Sinne vergnügen. Doch kann ich anbey selber nicht bergen, daß mir unnöthiges Flug- und Machinenwerk, insonderheit aber Zaubereyen, als die Zuflucht der Stümper, nicht eben zum besten gefallen. Soll das Auge durch dergleichen mechanische Kunststücke belustiget werden, so geben prächtige Einzüge, Vermählungen, Opfer, Schlachten, Belagerungen, Turnire und der alten Götter Historie Gelegenheit genug an die Hand, ohne, daß man nöthig hat auf die lärpische Knotenlösung der Zauberey zu fallen. Inzwischen ist die Absicht hierinnen, zu ergetzen, Verwunderung zu reizen, die Dienste so vieler vereinbarten Künste zu zeigen, und mit einem Worte zu gefallen; nicht aber Schrecken, Betrübniß, Zähren und Furcht allein zu erregen, wie solches die tragischen Liebhaber als etwas schönes dünket.

Möchte

obgleich ihr eigentliches Wesen von Fabeln und andern Gedichten im übrigen unterschieden bleibet.

Digitized by Google

Möchte man aber fragen: was kriegt der Verstand dabey zu gedenken? so erwiedert man: dasjenige, was er bey Anschauung aller Künste zu denken hat. Was bekommt doch der Verstand bey dem Betrachten einer schönen verfertigten Statue, eines annehmlichen Gartens, eines künstlichen Gemäldes oder Gebäudes, einer meisterlichen Goldarbeit zu gedenken? Dasjenige, daß es schön und hoch zu schätzen sey, gleichwie es in allen Künsten auf kein anderes Denken angesehen ist.

Hiernechst muß ein tüchtiger Opernschreiber aus der Sittenlehre und denen Regeln der Klugheit zu leben das Erbauliche und Lehrende als den Hauptendzweck nicht vergessen, so hat der Verstand bey der Augen und Ohrenlust, das seine vollkömmlich auch. Alles dieses findet man also in Opern beysammen, aber in keinen tragischen und comischen Spielen. Alles dieses wissen auch vernünftige Opernditchter zur Belustigung wahrer Kenner von allen Künsten, und nicht nur derjenigen, die eine alleist schätzen und andere aus Unwissenheit schmähen, geschicklich anzubringen. Fragte man nunmehr aber, wo dann diese, bey der Menge so vieles unnützen Zeuges, das den Nahmen einer Opera nicht verdienet, zu finden seyn, so gebe ihm zur Antwort, daß ich mich wohl erinnere, dergleichen in allen Sprachen gefunden zu haben, auch davon ein vollständiges Verzeichnis geben werde, so bald man mir das Register derer nichtswürdigen zugestellet haben wird. Sollte mir das erste nun eine Schwierigkeit geben, so würde das andere ohne Zweifel etwas mißlich seyn, obgleich es, wie ich fürchte, mehr Papier als das

Mei-

Meinige erfordern würde. Gestehe ich aber hiedurch selber, daß es mehr tadelhafte als gute gebe, so hebt es deswegen den Wehrt derer Singspiele an und für sich nicht auf; giebt es doch mehr böse als gute Menschen in der Welt, es fällt aber darum der Wehrt der Tugend nicht hinweg. Wendete man nun gleich dagegen ein, daß wir bey der gegenwärtigen Vertheidigung an den Tag legten, daß unser Geschmack bey weitem nicht so geläutert sey, als bey benachbahrten Völkern, worunter viele gelehrte Köpfe die Opern gänzlich verworfen, so wäre iedennoch auch dieses Untersuchens wehrt, wenn man es anders für verantwortlich hielte, den Leser nach so vielen Umschweifen, mit grösserer Weitläuftigkeit zu überladen. Jedoch kürzlich etwas davon zu gedenken, so kann man aus dem vorhergehenden leichtlich urtheilen, daß man aus etlicher blinden Liebe zu Tragödien ihren Geschmack deswegen nicht für erlauchter hält, als anderer, welche die Singspiele darneben in ihren Würden lassen, von welchen letztern man bereits eine ziemliche Anzahl von Schriftstellen zusammen gesuchet hatte. Was würden sie aber helfen, da man billig der Meynung ist, daß, was mit Vernunftschlüssen nicht kann bewähret werden, durch Beyfälle derer Scribenten zu einer schlechten Wahrheit gebracht werden könne. Vielmahls schrieb ein partheyischer, oder wohl gar erkaufter Kiel etwas, das ohne diese Umstände vielleicht nicht in die Welt gekommen wäre. *) Vielmahls reichten die Schwingen eines

Dich-

*) Wenn man gleich diesen Umstand von etlichen Verächtern derer Opern allhier mit Vorbedacht ver-

Dichters wegen Ermangelung und Unwiſſenheit anderer beyhelfenden Künſte nicht zu, daß er ſich daran zu wagen getrauet, aus Mißgunſt aber gegen andere, ſo dieſes vielleicht hatten, die Sache lieber zu verkleinern ſuchte. *) Vielmahls litte ihr eingebildeter Hochmuth nicht, daß ſie ſich durch Künſtler, ſo mit zu Singſpielen gehören, was einreden laſſen woll-

ſchweigen will, ſo kann man iedoch den St. Evremont, Racine und den engelländiſchen Spectator mit Fuge einer ſichern Partheylichkeit beſchuldigen, indem ſie tragiſche und comiſche Stücke ſelber vorher geſchrieben, ehe ſie ihr unglimpfliches Urtheil von Singegedichten gegeben. Weil ſie nun den Abbruch, den die Opern ihren Stücken mehrentheils gethan, mit ſcheelen Augen angeſehen, ſo konnte wohl ihre Critik nicht anders als ungeneigt für die erſtern ausfallen. Ueber das ſtehet inſonderheit St. Evremont mit vollem Rechte in dem Verdachte, daß er ſich darinnen eine beſondere Ehre geſucht, dasjenige, was andere gut heiſſen, zu vernichten.

*) Hierunter kann man, nach dem Zeugniſſe vieler Franzoſen, den la Bruyere nicht ohne Grund ſetzen, die ihm mit vielen ſehr heftigen Spöttereyen ſeine unzulänglichen Behauptungen und ſeinen Dünkelwitz vorgerücket haben. Der einige ſo genannte Marville in melanges d' hiſtoire & de litterature, 8 Pariſ. 1725. I. Vol. von p. 399 bis 426. ſoll genug ſeyn, dieſes zu beſtätigen, allwo er Stück für Stück, die Lobrede des Mr. Menage, die er dieſem Verfaſſer beygeleget, durchgehet, widerleget und recht gründlich durchziehet. Er erwähnet p. 401. daſelbſten eben die Stelle, die in der critiſchen Dichtkunſt p. 607. von denen Opern angeführet iſt, ſetzet aber hinzu: Regardés un peu, combien il faut faire de depenſe & mettre des choſes en oeuvre pour avoir l'

wollten. *) Vielmahls war es auch ein unmaßiger Trieb zur Critique, damit man mit ſeinem Witze, in Beurtheilung anderer, alle Mercures, Journales und Bücherauszüge überhäufen könne. Mit welchem Ekel aber unpartheyiſche Augen dergleichen nur all-

zu-

avantage, je ne dis pas de divertir (car l' entrepriſe ne ſeroit pas humaine) mais d' ennuier Mr. de la Bruyere. Ne ſeroit ce point pour faire vailler ce galant homme & l' endormir, que le Roi auroit depenſé des millions & des millions à bâtir Verſailles & Marly? Hieraus erkenne man, ob der vermeynte Wehrmann tüchtig ſey, derer Singgedichte Wehrt zu ſchmählern?

*) Daß der angeführte Boileau hierunter zu zählen ſey, erweiſen abermahl viele franzöſiſche und holländiſche Scribenten. Die einzige Stelle, ſo ſich in der franzöſiſchen Ueberſetzung der menkiſchen Charletaneria erudit. 8. a la Haye 1721. p. 164. in not. findet, kann genug ſeyn, dieſes zu erweiſen, wenn es von Boileau daſelbſten alſo heiſſet: Mais voici ce qui m'etonne, c'eſt qui ſe ſoit trouvé un poete & même un de plus orgueilleux & de plus entetés de lui même, qui ait pû avouer, qu'un bon poete n'eſt pas plus neceſſaire a un êtat qu'un bon joueur de quilles, &c. Thut nun zwar der letzte Umſtand zu unſerm Beweiſe nichts, ſo erhärten ihn doch die erſtere Beſchreibungen. Uebrigens achtet man für überflüßig, die andern gegengeſinnten Schriftſtellen zu widerlegen, angeſehen, die meiſten gegen des Quinauts zum Theil ſchlechte und fehlerhafte Opern gegangen, eben als wie Neukirch nur von böſen venetianiſchen redet, deromegen aber ſind ſie nicht alle ſo, und derentwegen giebt es nicht gar keine gute.

Digitized by Google

zuweitläuftiges Zeug angesehen, lieset man ebenfalls nicht selten. Oefters hätte wohl die Vernunft bey dem Federkriege solcher Gegner sagen mögen, wenn ein ieder verschiedentlich ein theatralisches Stück auf seiner Goldwage abgezogen, beyde könnten recht haben. In Dingen von Geschmacke gehet es auch nicht anders. Nehmen wir dieses Wort physice, so giebt es uns kein verwerfliches Gleichniß ab. Das gemeine Sprüchwort sagt: man solle nicht darüber streiten; und es kann einem das süsse, einem andern das sauersüsse, einem dritten das bitterliche, und so mehr, am allerverzüglichsten und besten dünken, immittelst ieder recht haben. Ja, spricht man, die Vernunft müsse es doch entscheiden, und diesem stehet man nicht ab, wenn es nur damit nicht so beschaffen wäre, daß eben dieselbe, nachdem man es ansiehet, nicht auf mehr als einer Seite statt finden könnte.

Bisher habe ich meistens auf französische Schriften abgezielet, wäre es aber so unbefugt, wenn ich auch aus denen Stellen gedachter critischen Dichtkunst das letztere Absehen auch vermuthete? Sollte ich darum den Geschmack unsers Vaterlandes für weit erlauchterer halten, wenn wir sein öfters Gelegenheit fänden, alle Zeitungen und Monatblätter mit delphischen Urtheilen über deutsche Tragödien anzufüllen? Selbe auch in der nunmehr beliebten Schreibart, nämlich der heimlich beissenden, an den Tag zu legen? oder in Nachahmung derer Franzosen uns über Kleinigkeiten zu balgen? Ich meines wenigen Ortes kann es sicherlich nicht sehen, und will minder froh seyn oder wünschen, daß das Opern-

we-

wesen in Deutschland mehr und mehr in Ab- hingegen die Trauerspiele in das Aufnehmen kommen. Mein Wunsch wäre vielmehr, daß alle Künste und Wissenschaften immer wüchsen, und wir das so genannte Meisterstück menschlicher Erfindungskunst, den Zusammenfluß aller poetischen und musikalischen Schönheiten, den Sammelplatz aller sinnlichen Ergetzlichkeiten nicht verlöhren oder untergehen liessen. Mag dieses zu Leipzig aus weit andern Ursachen als dem zunehmenden Geschmacke geschehen seyn, so ist es an mehreren Orten als p. 613. gedachten Buches meldet, empor gekommen, und dörfte wohl von grossen, ja denen größten Häuptern unsers Vaterlandes nicht so geringe, als man glaubet, geschätzet werden.

Daß übrigens ein ieder nach seinem Gutfinden denket und schreibet, giebt man billigermassen zu, wenn man aber aus Mangel des Begriffes andere vernichtet, das halte ich allerdings Widerlegens werth, und das war die Ursache dieser mir unter den Händen erwachsenen Rede. Mich deucht aber, der Leser werde lächelnd mir noch eine vorrücken können, die vermuthlich so lauten möchte: In dieser Sammlung von Gedichten ist auch eine Opera. Ja wohl, und derentwegen sehe ich schon im Geiste das Buch zuschlagen und wegwerfen. Ich muß aber dabey gestehen, daß das Lesen und Belieben an griechischen Geschichten mich vor mehr als einem Jahre dazu verleitet. Selbiger Zeit wurde man zum Opernbichten ermahnet, und dem habe ich also damahlen zu folgen mich unterfangen. Nunmehr aber, da diese Arbeit Anstoß leidet, und unter das alte Eisen kom-

Digitized by Google

kommen soll, so reuet es mich. Jedennoch aber lasse diese poetische Mißgeburt (daß ich mit der angezogenen Dichtkunst rede) nicht weg, und gebe ihr nach denen rechten Kindern, wie billig, die letzte Stelle im Buche, dieweil ich mir schmeichle, es möchte wenigstens ein noch brauchbares Lesestück abgeben können, wenn es den Strich eines vollkommenen Singegedichtes nicht hält. Die Einheit der Zeit fället mir so gleich auf das Herz, wie imgleichen die Länge der Geschichte, die Anzahl der Personen, und wer weiß es alles was noch mehr. Hätte die Verachtung derer Opern mich anitzo nicht abgeschrecket, so hätte es vielleicht von neuem durchgesehen, allein da diese Dinge keines Augenmerks mehr werth geschätzet werden wollen, so nehme mir die Mühe nicht. Genug, wenn mein Hauptendzweck zu lehren an etlichen Stellen sichtbar wird.

Zum Glücke habe sie pur Deutsch verfasset, und keinen Mischmasch von Sprachen, das mir niemahlen gefallen, daraus gemacht. Ob ich aber nicht eine poetische Sünde mit meinen italienischen hiebey befindlichen Cantaten begangen, das wäre eine andere Frage. Es sind Gedichte, folglich können sie auch mit meinen andern, so hinkend als sie auch seyn mögen, denen Liebhabern der Singekunst zu Gefallen mit unterlaufen. Das osterwehnte critische Werk sagt p. 327. daß in denen ältesten Zeiten alle Dichter Sänger gewesen. Wollte man nun alles nach dem alten Maasstabe nehmen, und nichts gut heissen, als was damahlen bräuchlich war, so könnte man eben eine solche Strafpredigt über diesen Umstand, wie andere über Aristotelis Poetik machen, ich

beſcheide mich aber, daß die Zeiten den Gebrauch ändern. Genug, wenn Dichter einige Kenntnis von der ihr ſo nahe verſchwiſterten Kunſt, und keinen Widerwillen gegen dieſelbe haben.

Doch da ich von dem Singen gleich itzo Erwehnung gethan, ſo kann ich nicht umhin, zu Vertheidigung meiner italieniſchen Cantaten, einer Meynung zu gedenken, die vielleicht ſo viel, als mein vorhergehendes dem Anſtoſſe unterworfen ſeyn möchte. Vertheidiger unſer Mutterſprache gerathen einmüthig in Zorn, wenn man ſelbige andern in der Würde nachſetzen will. Ich ſelber bin ja nicht der letzte, der ihr nach ſeinem Vermögen in allen Stücken das Wort ſpricht, und ſich über die nicht genug zu preiſende Bemühung etlicher löblicher Geſellſchafften, ſo dieſelbe noch mehr in Aufnahme zu bringen ſich höchſtrühmlich angelegen ſeyn laſſen, auf das empfindlichſte erfreuet. Jedoch will mich eine lange Erfahrung einer ſichern Wahrheit dergeſtalt überzeugen, daß ich ſie zufällig allhier nicht mit Stillſchweigen übergehen kann. Die Rede iſt hier von Singgedichten, derohalben ſpreche auch blos allein von dieſem Gebrauche, und dazu kann ich ſie, nämlich unſere Mutterſprache, eben ſo tauglich als andere nicht halten. Ich will meine Urſachen anführen, und es alsdenn allen erfahrnen Unpartheyiſchen überlaſſen. Ich unterſuche aber dabey nicht, ob eine Sprache in ihrem Ausdrucke, in ihrer Kürze, Anmuth, Reichthume und Bündigkeit Vorzug vor einer andern habe, ſondern ich ſetze nur dieſes zum Grunde, daß eine iede Sprache, die ſich derer lautenden Buchſtaben i und u ſo viel, ja mehr, als derer anderen a, e

und

Digitized by Google

und o bedienet, nicht so tauglich zu der Musik sey, als eine, die das Gegentheil hat, weil jene dem Ohre widerlich, und diese hergegen angenehm sind. Ich sage ferner, daß iede Sprache, die in ihren Wörtern einen häufigen Zusammenlauf von Consonanten oder mitlautenden Buchstaben braucht, weniger geschickt zum Singen, als eine andere sey, die diese Härte nicht hat. Gleichwie auch imgleichen diejenige Sprache, die mehr viel als einsylbige Wörter hat, sich am besten zu der erwähnten Sache schicket. Wollten wir nun die geläufigsten europäischen Sprachen durchgehen, so finden wir, daß, nach obigen Sätzen, keine zu der Musik dienlicher sey, als die Italienische, nach derselben die todte Sprache, nämlich die Lateinische, so aber heut zu Tage nicht anders als zu gewissen Kirchenstücken gebräuchlich ist. Auf die erwehnte lasse ich die Spanische, so dann die Französische, nunmehr aber erst die Deutsche, Engelländische, Nordische und andere Sprachen folgen, die mit ihren zwingen, quetschen, lispeln, verschlucken, und so mehr, nicht ohne Mühe aus dem Halse rutschen. Je weniger die Zunge gebunden, der Mund geschlossen, und die Muskeln des Halses angestrenget sind, ie deutlicher, ungezwungener, leichter und annehmlicher lässet sich eine Sprache gebrauchen. Erwäget man nun unsere ohnzähliche mit Consonanten und denen Vocalbuchstaben i und u gepfropften Worte, hergegen derer Italiener gelinde und mit offenem Munde mehrentheils ausgesprochene Reden, so daucht mich, man müsse sehr hartnäckig oder eingenommen seyn, wenn man die letzte der ersten nicht vorziehen wollte. So wenig die ge-

meine thörigte Liebe für fremde Sachen mich dieſes behaupten macht, ſo wenig befremdet mich auch, wenn bey rechten Muſikverſtändigen deutſche Texte nicht ſonderlich geachtet werden. Ich laſſe es alſo ſelber gelten, daß das weichliche Welſche in dieſem Stücke dem männlichen Deutſchen vorgehe, und dieſes war eigentlich der Antrieb, wodurch ich das Herze gefaſſet, mit meinen italieniſchen Cantaten unter denen Deutſchen zum Vorſcheine zu kommen, obgleich eines beſcheidenen Prof. Poeſeos zu Helmſtädt weyland Herrn Lyſers Diſſert. de poeſi, diſciplinarum principe, 4. 1720. p. 6. Warnung mir öfters im Wege geſtanden, wenn er ſpricht: Solœciſmos conſtructio referet, niſi indolem linguæ exacte calluerit poeta &c. Trifft mich nun dieſer Vorwurf, ohnerachtet mein ehemahliger langer Aufenthalt in fremden Landen mir etwas ſchmeichlen wollte, ſo will ich mich iedennoch als einen Ausländer gerne für ſchuldig erkennen und geſtehen, daß verſchiedene wohl bekannte Componiſten ſie ſchon längſtens in Händen gehabt, und ſolche ohne gegenwärtige Herausgabe dennoch bekannt geworden.

Dieſes iſt endlich alles und genug, ja vielmehr zu viel, was ich bey dieſer geringen Nebenarbeit dem geneigten Leſer zum voraus zu ſagen für rathſam erachtet habe; Welchen Nahmen ich ihr mit Vorbedacht gegeben, weil es Dinge ſind, wovon ich eben mein Hauptwerk nicht mache.

Non equidem hoc ſtudeo, bullatis ut mihi nugis
Pagina turgeſcat, dare pondus idonea fumo.

Perſ. Sat. V. 19.

II. Fort-

II.

Fortsetzung von Christoph Gottlieb Schröters Nothwendigkeit der Mathematik bey gründlicher Erlernung der musikalischen Composition, dem mit nachdrücklicher Bescheidenheit beurtheilten critischen Musiko erwiesen.

§. 88.

Der Königinn aller Wissenschaften eine weitläuftige Lobrede hier zu halten, würde eben so viel seyn, als wenn ich meine Leser beschuldigen wollte, ob hätten sie aus der alten und neuen Geschichte der Gelehrsamkeit noch nicht erkannt, daß die Mathematik allen Wissenschaften und Künsten iederzeit höchstnützlich gewesen sey. Vielmehr lässet sich aus dieser Anzeige schon muthmaßen, daß die vornehmsten mathematischen Wissenschaften, eben sowohl wie die philosophischen, den Anfängern der musikalischen Composition mit gutem Rath und That reichlich an die Hand gehen, woferne sie gehörig darum ersuchet werden. Ich habe zwar wegen dieser wichtigen Sache meinen Sinn schon hin und wieder beyläufig zu erkennen gegeben: Allein mein obiges Versprechen erfordert, mich darüber ausführlicher zu erklären. Demnach werde ich erstlich die unterschiedenen Gattungen derer Herren Componisten beschreiben; zweytens den richtigsten Weg zeigen, auf welchem ein Anfänger der musikalischen Composition, vermittelst einiger mathematisch-philosophischen Wissenschaften, zur menschmöglichen Vollkommenheit gelangen kann. Dritt-

tens und zum Beschluß will ich dem critischen Musiko wegen des 71 und 72sten Stückes die sich ausgebetene Gerechtigkeit nach Verdienst wiederfahren lassen.

§. 89. In Deutschland sind kaum so viel Städte und Dörfer als Componisten. Diese zerstreuete Herren haben mich, wider ihren Willen, einer großen Mühe überhoben, da sie sich in folgende sieben Classen gestellet:

In der	VII	Classe sind die	Phantasirenden.
	VI		Traurigmacher.
	V		Lustigmacher.
	IIII		Tongrübler.
	III		Wortklauber.
	II		Wortausleger u. Tonforscher.
	I		vollkommene Componisten.

Es würde mir ein leichtes seyn, aus den fünf untersten Classen wenigstens einen so abzuschildern, daß selbiger, ohne beygesetzten Namen, deutlich erkennet werden könnte. Allein wegen eines daher zu besorgenden lächerlichen Rangstreites, will ich nur etliche ihrer verwerflichen Eigenschaften kürzlich anzeigen.

§. 90. Die Septimaner schreiben ohne einzige Ueberlegung auf das Papier, was ihnen einfällt. Die meisten haben gemeiniglich weiter nichts, als auf dem Clavier oder einem andern Instrumente etwas spielen, die wenigsten aber gut singen gelernet. Hören sie eines berühmten Mannes Musik, so wollen sie gleich für Compositionseifer bersten. Ihr wildes Feuer treibet sie an, binnen zwo Stunden eine Can-

tata,

Digitized by Google

kata, ein Concert, oder ein Kirchenſtück zu verfertigen, und wider ihren Willen einen vielfachen Diebſtahl zu begehen. Haben ſie alsdenn Gelegenheit, ihren Miſchmaſch hören zu laſſen, ſo werden ſie nicht böſe, wenn der unvernünftige Pöbel ſie öffentlich für erfindungsvolle Componiſten ſchilt. Weil aber ihr Notenwerk nur aus blinden Einfällen entſtanden iſt, ſo nennet man ſie billig auslachenswerthe **Phantaſten.**

§. 91. Die **Sextaner** holen ihren Notenkram ebenfalls nur von der trüglichen Einbildungskraft, und vermeynen deswegen die beſten zu ſeyn: weil ſie es für eine muſikaliſche Sünde halten, andere Noten als vier Viertel und ſelten etliche Achtel hören zu laſſen. An den $\frac{3}{4}$ oder andere Takte wagen ſie ſich nicht, bis das Kirmesfeſt herbeykommt, oder eine Brautmeſſe vorfällt. Ihre Zuhörer durchblättern unterdeſſen die Bibel oder das Geſangbuch. Einige reden von neuen Zeitungen. Andere nehmen von dieſen betrübten Umſtänden Anlaß, die Muſik überhaupt aus dem Tempel zu verwünſchen. Treffliche Früchte der geſuchten Andacht! Jedoch getroſt: denn man verſpüret ieſt mit Vergnügen, daß dieſe **traurige** oder vielmehr **frommtumme Claſſe** merklich abnimmt, und endlich gar eingehen wird.

§. 92. Die **Quintaner** werden ſonderlich von den Stadtpfeifergeſellen heimlich gelobet, und von andern luſtigen Brüdern öffentlich auf dem Teller bezahlet. Ein gebrochener Menuet ohne annehmliche Melodie, eine ungemeſſene Polonoiſe, ein ſummender Mourky, ein flüchtiger Marche, ein hinkender Schäfertanz und dergleichen ſchöne Sächelgen ma-

chen gemeiniglich den größten Theil ihrer Künste aus. Hat ein solcher lustiger Kauz Gelegenheit, ein Kirchenstück zu verfertigen und aufzuführen, so klingt es so schöne, daß aufmerksame Zuhörer vor Unlust zu husten anfangen müssen. Zeiget man ihm, daß solch Verfahren wider die Ernsthaftigkeit des Kirchenstyls streite; so antwortet er: Die Musik muß durchgehends lebhaft eingerichtet seyn, sonst schlafen die Zuhörer drüber ein. Ich bin eben dieser Meynung, und habe die Ehre, ihm hiermit öffentlich zu sagen, daß er bey so bewandten Umständen nimmermehr eine lebhafte Musik zuwege bringet, sondern lediglich ein wilder **Lustigmacher** bleibet.

§. 93. Die **Quartaner** haben, als geschworne Feinde der holden Melodie, nicht nur die von wahren Musikverwandten gesuchte Verbesserung der edlen Tonkunst durch mancherley harmonische Künsteleyen lange aufgehalten, sondern auch seit einiger Zeit sich unterstehen wollen, durch ungegründete Verwechselung der Generum modulandi, und durch widernatürliche Ausschweifungen von einer Tonart zur andern, das harmonisch erschaffene Gehör vernünftiger Menschen zu teuschen. So gewiß aber ein ieder sehen kann, daß ein **Trapezium** und ein gleichseitiger Triangel zweyerley Dinge sind; eben so gewiß kann man bey gewaltsamer Verwechselung der Tonarten hören, daß eine der andern widerspreche. Folglich bemühen sich die **Tongrübler** vergebens, die Natur zu teuschen.

§. 94. Die **Terzianer** suchen ein oder zwey Worte, welche ihnen am wichtigsten scheinen, mit Tonen auszudrücken. Sagt der Poet: Mein Vergnügen

ist

ist verschwunden, u. s. w. so machen sie mit den Instrumenten vorher ein langwieriges Lärmen, daß denen Zuhörern angst und bange wird, ehe dieses unvernünftige Vergnügen vorbey ist. Hat der Poet geschrieben: Weicht, nagende Sorgen, ihr Henker der Sinnen! so müssen die darüber gesetzte Tone klingen, als wenn zwey Hunde an einem Knochen nagen wollen, oder Judas Ischarioth muß eine erbärmliche Sarabande tanzen. In dieser dritten Classe befinden sich auch die unbesonnene Sylbendehner; ingleichen diejenigen, welche das Kyrie eleison! Amen! Hosianna! Hallelujah! u. dgl. mehr als dreyßigmal wiederholen.

§. 95. In den bisher beschriebenen fünf Unterclassen finden sich auch öfters unbedungene und verwegene Nachschreiber, welche aus neunerley Stücken das zehnte machen. Zeiget man einem solchen lastbaren Componaster, daß er hin und wieder mit fremden Kälbern gepflüget, und nicht nur etwa ein Comma, Reminiscentiæ Gratia, sondern ganze Sätze von 20 bis 30 Takten ausgeschmieret; so läugnet er solches erst: nachgehends aber fordert er noch großen Dank dafür, daß er fremde Erfindungen, nach seiner Einbildung, mit mehrerm Nachdrucke und nach der neuesten Mode ausgearbeitet habe. Lahme Entschuldigung! Kann der Herr = = = nicht selbst was tüchtiges erfinden, und selbiges gehörig ausarbeiten? Kann ein solcher Nachschreiber sein reichliches Jahrgeld wohl mit gutem Gewissen und ohne Schande einnehmen? Es ist nur zu verwundern, daß ein solcher elender Held bey seiner obengedachten zehensachen Arbeit noch Zeit übrig hat, eine Menge

grober Schwefelhölzer zu verfertigen, welche er dem weltbekannten Erzspötter zur Messe schenket, und womit dieser sein verrostetes Geschütz zwar stark ladet, aber nicht dabey vermuthet, daß bey desselben Losbrennung der ganze Plunder zerspringet, ihn und seinen Gesellen gewaltig beschädiget, hingegen das mit Unschuld und Großmuth bewaffnete Ziel weit verfehlet.

§. 96. Noch ein Stückgen, das viel lustiger klinget: Vor zwey Jahren ließ sich ein medicinischer Einfaltspinsel zu H - - von einem begüterten Bauer mit einem Ducaten bestechen, aus allen in der Apotheke befindlichen Gefässen, eine Arzeney von zwo Kannen für alle Krankheiten zu verfertigen. Wie nun die erfolgte Wirkung eher gedacht als beschrieben werden kann; also braucht es keines Beweises, daß die im 90 bis 95sten §. abgemalte fünf unterste Classen der Componisten bey ihrer Arbeit eben so wie obiger Apothekenfeger verfahren.

§. 97. Die **Secundaner** haben vor allen bisher beschriebenen Componisten den Vorzug. Sie geben fleißig acht, was in dem melodischen Vorsaal von Zeit zu Zeit vorgehet. Mit der Harmonie wissen sie auch mancherley Meisterspiele anzufangen. Weil sie überdis mit der Philosophie überhaupt, wie insbesondere mit der Sittenlehre; ingleichen mit der Dicht- und Redekunst in ziemlicher Freundschaft stehen; so haben sie iedesmal Erlaubniß, von der abzuschildernden Gemüthsneigung sich einen klaren, niemals aber einen vollständigen, Abriß zu machen. Hierdurch gestehen sie stillschweigend, daß sie in ihren jüngern Jahren von dem Stoffe der Musik keine vollkommene Erkennt-

kenntniß erlanget, weil man ihnen nämlich die hierbey unentbehrlichen mathematischen Wissenschaften verheelet, ja gar verboten. Sie gestehen also auch, daß sie von Zeit zu Zeit nur einige Tonwege bemerken, welche zu freudigen oder traurigen Vorstellungen überhaupt nicht undienlich sind. Diese kluge **Wortausleger** und witzige **Tonforscher** finden, wegen ihrer langwierigen Erfahrung, in der **obersten Classe** als ehrwürdige Beysitzer iederzeit die wohlverdienten Ehrenstellen.

§. 98. Ein **Primaner** oder **vollkommener Componist muß den practischen Musicis durch bekannte Zeichen anzudeuten wissen, wie sie, vermittelst seiner auf den harmonischen Dreyklang, nach und neben einander, gegründeten Tonordnungen diesen oder jenen Affect erregen oder stillen sollen.** Wie sich nun aus dieser Erklärung alles herleiten lässet, was zur musikalischen Composition gehöret; also will ich vorher dem besorglichen Wortstreite in möglichster Kürze vorbauen. Ein ieder Mensch, der Weisheit und Tugend liebet, bestrebet sich von Zeit zu Zeit, verständiger und gefälliger, oder mit einem Worte: **vollkommener** zu werden. Dieser auf den vergangenen, gegenwärtigen und künftigen Zustand zielende Ausdruck befiehlet allen angehenden Componisten, ihr von der gütigen Natur, zur Musik, erhaltenes Vermögen durch alle darzu gehörige Wissenschaften und unermüdeten Fleiß immer mehr und mehr zu vermehren. Wer dieses vermag, wird einer von den besten. Ob es nun gleich wegen unserer endlichen Umstände unmöglich ist, den höchsten Grad der Vollkommen-

kommenheit zu erlangen; so ist doch ein ieglicher schuldig, nach demselbigen zu streben: Widrigenfalls bleibet er unter dem verhaßten **mittelmäßigen** Haufen stehen. Wer aber da stehen bleibet, der gehet gleichsam zurücke. Ein mehrers hiervon ist in des Herrn **Mattheſons** Vorrede zu seinem **vollkommenen Capellmeister**, S. 1. zu ersehen.

§. 99. Hätten unsere Vorfahren und die noch lebende hervorragende Herren Componisten das Plus ultra oder die Verbesserung der Musik gänzlich bey Seite gesetzet, so dürfte es binnen hundert Jahren nicht viel besser klingen, als in den längst verstrichenen Zeiten der rauhen **Meistersänger**. Sollen solche ruhmwürdige Vorgänger keine weiterforschende Nachfolger haben? Wahrlich! dergleichen Nachläßigkeit würde Schaden und Schande mit sich bringen. Kann man gleich ietzt noch nicht solche **Primaner** namhaft machen, wie im vorigen §. verlanget worden, so darf doch niemand, ohne sich wie der critische Musikus lächerlich zu machen, von der ietzt noch mangelnden Wirklichkeit einen logicalischen Sprung wagen. Meine Abbildung eines **vollkommenen Componisten** gründet sich weder auf die vorigen noch ietzigen musikalischen Moden, sondern lediglich auf das Wesen der Musik, welches mit der Natur aller erschaffenen Dinge keiner Veränderung unterworfen ist. Etliche in den vorigen Jahrhunderten abgelebte Componisten waren beliebte Männer, und behalten noch ietzt aus gültigen Ursachen einen guten Nachruhm, obgleich ihnen nicht verkündiget worden, daß nach ihren Zeiten aus der ziemlich verbesserten Dicht- und Redekunst die Musik auch in etwas würde ver-

Digitized by Google

verbeſſert werden. So wenig nun dieſes etwas das Weſen der Muſik erſchöpfet, eben ſo wenig kann es den ietzigen im hohen Anſehn ſtehenden Componiſten nachtheilig ſeyn, wenn in ihrer Gegenwart von denjenigen Mitteln geſprochen und geſchrieben wird, wodurch die Muſik nach und nach zur möglichen Vollkommenheit gebracht werden kann. Denn ihr Lob wird, (nach Syrachs Ausſpruche, Cap. 44. v. 12. 14 und 15.) nicht untergehen. Die Leute reden von ihrer Weisheit, und die Gemeine verkündiget ihr Lob. Jedoch gnug hiervon! Meine im 88ſten §. gemachte Haupteintheilung befiehlet mir zweytens, mit den künftigen Anfängern der muſikaliſchen Compoſition ein paar Worte zu theilen.

§. 100. Wer ſich der Compoſition wiedmen will, muß ſchon in ſeiner zarten Jugend öfters Kennzeichen von ſich gegeben haben, daß ihn die gütige Natur mit allen darzu benöthigten Gaben reichlich beſchenket habe. Unter dieſen natürlichen Gaben wird, nebſt dem geſunden Leibe, ins beſondere eine ungemeine Fähigkeit zur Singe- Spiel- und Setzkunſt, wie überhaupt zur Gelehrſamkeit verſtanden. Hiernächſt iſt die ſicherſte Probe eines zur Compoſition aufgelegten Naturells, wenn einer ſeine Einfälle, ohne erlangten mündlichen Unterricht, wenigſtens taktmäßig aufſchreiben kann. Wer dieſe Anlage beſitzet, hat Hoffnung ein mehrers zu erwerben, und von dem kann man mit Wahrheit ſagen: Er iſt ein Kind guter Art, und faſt zu allen Wiſſenſchaften aufgelegt. Sollte es ihm etwa an einer guten und dauerhaften Stimme gebrechen, ſo muß er doch die angenehmſte Singe-

art

Digitized by Google

art bey der Spiel- und Setzkunst bald und glücklich nachahmen können. Das Clavier muß sein Hauptinstrument seyn: denn auf selbigem kann man die vornehmsten Umstände der Musik am beqvemsten bemerken. Daß es auch ungemein nützlich sey, richtig geschriebene Partituren von 2, 3, 4 und mehr Stimmen fleißig durchzugehen, wird ihm die Erfahrung lehren. Jedoch muß er, zur Ersparung der edlen Zeit, ingleichen zur Vermeidung übler Nachrede und anderer gefährlichen Umstände, sich nicht lediglich auf die Nachahmungskunst, noch viel weniger auf den sogenannten Mutterwitz verlassen, sondern selbigen durch die vornehmsten mathematischen und philosophischen Wissenschaften schärfen und in Ordnung bringen.

§. 101. Da es aber nicht zulänglich ist, den Anfängern der musikalischen Composition solche Wissenschaften nur überhaupt anzupreisen; so werde ich nun ins besondere zeigen, und durch unwidersprechliche Folgerungen beweisen, welche Theile der Mathematik und Philosophie

a) zur nöthigen Schärfung und ordentlichen Gebrauche des Verstandes;
b) zur möglichen Erleichterung der sehr schwer scheinenden Lehre von den Gemüthsbewegungen;
c) zur zulänglichen Erkenntniß der mancherley vernehmlichen Tone unentbehrlich sind.

§. 102. a) Zur nöthigen Schärfung und ordentlichen Gebrauche des Verstandes ist, nach dem Zeugnisse aller gründlichen Lehrer der Weisheit kein sicherer Mittel zu finden, als Erst-

Erſtlich, Matheſis ſimplex, worunter die Arithmetik, Geometrie, Trigonometrie und Algebra verſtanden wird.

Zweytens, aus der theoretiſchen Philoſophie die **Vernunftlehre** (Logica) wie ſie der unſterbliche Wolf und deſſen glückliche Nachfolger in mathemathiſcher Lehrart vorgetragen.

§. 103. So wenig den Anfängern der Compoſition hierdurch aufgebürdet wird, dieſe Wiſſenſchaften auf einmal anzufangen: eben ſo wenig läſſet ſich genau anzeigen, in welchem Jahre dieſer oder jener Theil deutlich begriffen ſeyn müſſe. Aber ſo viel iſt gewiß, daß derjenige zu ſeinem Vorhaben ſich alles gutes verſprechen kann, der vor Verlaſſung der Schule wenigſtens **die Arithmetik und Geometrie** nach mathematiſcher Lehrart erlernet hat. O möchte doch bey allen ſogenannten großen Schulen das höchſtnützliche Geſetz ſeyn, daß kein Schüler die Freyheit haben ſolle, nach der Akademie zu ziehen, bevor er wegen der ietztbenannten zwo mathematiſchen Wiſſenſchaften ſowohl als wegen ſeines übrigen geſammleten Vorraths öffentliche Proben abgelegt hätte! Ich freue mich demnach über die hieſigen hoffnungsvollen Schüler der zwey oberſten Claſſen, welchen nämlich der ſo geehrte als gelehrte Herr **Johann Euſtachius Goldhagen,** hochverdienter Rector des hieſigen Gymnaſii, wie auch der lateiniſchen Geſellſchaft in Jena würdigſtes Mitglied ꝛc. über den **Wolfiſchen Auszug der Arithmetik und Geometrie,** aus eigenem Triebe, wöchentlich viermal treuen Unterricht ertheilet.

§. 104. Hier wird nicht undienlich ſeyn, ſo kürzlich

lich als umständlich zu erzählen, welchergestalt ein bey der lateinischen und griechischen Sprache altgewordener Schulregent zu = = = vor ungefähr 20 Jahren, wegen ietzt vorhabender Sache, seiner Obrigkeit folgende Einwürfe schriftlich einschickte: „Die Mathematik gehöret überhaupt nicht auf das Gymnasium, weil sie der Jugend zu schwer zu fassen, und derowegen in den alten Schulgesetzen nicht anbefohlen ist. Die Arithmetik ist zwar iedermann nützlich; sie kann aber am füglichsten in der deutschen Schule erlernet werden. Die Geometrie kommt den Landmessern lediglich zu. Die Algebra ist eine verkünstelte Arithmetik, und kann nur bey Lesung einiger alten und neuen mathematischen **Sonderlinge** genutzet werden. Hingegen zur Verbesserung des Verstandes ist **Scharfens** Logica, u. dgl. schon zulänglich, u. s. w.“ Wie nun der gute Mann hiermit die Schwäche seines Verstandes und Unerfahrenheit in der Geschichte der Gelehrsamkeit verrieth: also gab er sich noch mehr blos, als er seinen lehrbegierigen Schülern Haß und Groll spüren ließ, indem sie ihm, aus **Wolfs** Vorrede zum **Auszuge der mathematischen Wissenschaften** und aus dessen deutscher **Vernunftlehre**, etliche hieher gehörige Ausdrücke, mit gehöriger Ehrfurcht und folgender Bedeutung, vorlegten: „Sollte dem Herrn Rector alles dieses zur Ueberzeugung nicht hinlänglich scheinen, so sehen wir uns genöthiget, diese Schule mit einer bessern zu verwechseln, u. s. w.“ Hierauf erhielten diese vernünftige Supplicanten weiter nichts, als folgende gemurmelte Antwort: „Thut, was ihr wollet, und pränumeriret wegen der Privatstunden,

„wie

„wie gewöhnlich, auf ein halbes Jahr: widrigenfalls „werdet ihr beym Abzuge das benöthigte Zeugniß „nicht erhalten.“ Was deucht meinen Leſern bey dieſen kläglichen Schulumſtänden? Sollten ſolche Begebenheiten, dergleichen noch ietzt leider! hin und wieder vorfallen, nicht hauptſächlich verurſachen, daß man an vielen Orten eine erſtaunliche **Menge ſtudierter Ungelehrten** mit ſchönen Kleidern prangen ſiehet?

§. 105. Durch ſolche gefährlich ſcheinende Vorfälle darf ein Compoſitionsanfänger ſich nicht abſchrecken laſſen, in ſeinen erſtern akademiſchen Zeiten die Arithmetik, Geometrie, Trigonometrie, Algebra und Vernunftlehre, (Matheſin puram et Logicam) nach und nach, ordentlich und gründlich zu erlernen, ehe er zur **Hauptwiſſenſchaft** oder ſogenannten **Metaphyſik** ſchreitet. Hierauf wird die **angewendete Mathematik** (Matheſis mixta) nach ihren vornehmſten Theilen vorgenommen: Wobey er mit Vergnügen bemerken wird, wie die Mathematik überhaupt zur Erläuterung der **metaphyſiſchen Wahrheiten** unentbehrlich ſey. Nachgehends ergreifet er die **Verſuchkunſt** (Phyſicam experimentalem) und die **Naturwiſſenſchaft** (Phyſicam dogmaticam). Der letzte Gang betrift die **allgemeine practiſche Philoſophie** und **Sittenlehre** (Philoſophiam practicam vniuerſalem et Ethicam) wobey die **Haushaltungs-** und **Staatskunſt** (Oeconomia et Politica) ohne Schaden mitgenommen werden kann.

§. 106. Hierbey darf unſer Akademicus ſeine muſikaliſchen Uebungen nicht beyſeite ſetzen, und noch viel weniger die allda ſehr oft vorkommende Gelegenheit verſäumen, ſich mit den ſchönen jüngern Schweſtern

der heldn Musik, nämlich mit der **Dichtkunst** und **Redekunst** in vertrauten Umgang einzulassen. Würde auch allenfalls unter ihnen, aus anklebender Eifersucht, bisweilen ein Streit entstehen, so muß er, vermittelst der **Historie der Musik** und bedächtlicher Lesung der besten hieher gehörigen Schriften, sich im Stande befinden, den Frieden herzustellen. Uebrigens darf er sich nicht einbilden, von allen bisher genannten Wissenschaften binnen einem oder zwey Jahren eine zulängliche Einsicht zu erlangen: denn gründlich studieren und nach der Mode auf Akademien zu leben unterscheidet sich wie Tag und Nacht.

§. 107. Da ich bisher nicht nur die natürlichen Gaben und ungemeinen Fähigkeiten, sondern auch alle Wissenschaften in gehöriger Ordnung angezeiget, mit welchen sich derjenige auf der Schule und Akademie, zur Schärfung und ordentlichen Gebrauche des Verstandes, nothwendig ausrüsten muß, der mit der Zeit ein vollkommener Componist seyn will; so werde ich nun, meinem Versprechen zufolge, auch ins besondere untersuchen: Welche Theile der Mathematik und Philosophie

b) **zur möglichen Erleichterung der sehr schwer scheinenden Lehre von den Gemüthsbewegungen** unentbehrlich sind.

§. 108. **Der Endzweck der Musik ist, die Affecten oder Gemüthsneigungen der Zuhörer, nach Erfoderung der Umstände, zu erregen oder zu stillen.** Da alle Verfasser musikalischer Schriften dieses eingestehen, so wende ich mich ohne Ausschweifung zu den Compositionsstudenten, welche nunmehr vorausseben, daß es ihnen nicht zu-

länglich

länglich sey zu wissen: „Jeglicher Affect ist ein merk„licher Grad der sinnlichen Begierde oder des sinnli„chen Abscheues. Die Affecten werden in zwo „Hauptgattungen vertheilet, nämlich: in ange„nehme und verdrüßliche. Einige Moralisten „machen zwar drey Classen, und setzen in die dritte die „vermischten Leidenschaften. Weil aber bey „diesen iedesmal etwas angenehmes oder verdrüßli„ches hervorraget, so lässet sich leichtlich finden, ob diese „oder jene Gemüthsbewegung zur ersten oder zweyten „Hauptgattung zu stellen sey, u. s. w.“ Denn es wäre zwar hiermit nichts unrechtes gesaget, iedoch noch nicht der Weg gezeiget, in das Innerste der Affecten eindringen zu können.

§. 109. Ferner erkennet ein Compositionsstudent die Unmöglichkeit, seine Hauptabsicht vermittelst der, von dem critischen Musiko allzuhoch angepriesenen, Einbildungskraft lediglich zu erlangen. Denn indem er sich aus der Psychologie erinnert, daß die Einbildungskraft zu dem niedrigern Theile der Seele gehöre: so entdecket er zugleich die Quelle der fast unzähligen musikalischen Meisterstücke, welche, wie die Grotesken der Gurkenmaler, von den eingebildeten Componisten (90 bis 95 §.) ohne reife Ueberlegung, und so geschwinde wie Schneebälle verfertiget werden: mithin keiner Dauer fähig, vielweniger einer Hochachtung würdig sind, und worüber verständige Zuhörer folgendes Urtheil fällen:

Vox erat, absona vox, praetereaque nihil.

Hiermit will er sich der Einbildungskraft nicht gänzlich begeben: Vielmehr dienen ihm obige gehäßige Umstände zur Aufmunterung, mit seinen iedesmal

vorhergehenden Abbildungen der vorhabenden Arbeit, nach dem Satze des zureichenden Grundes zu verfahren, und auf solche Art die nöthige Fertigkeit in der vernünftigen Erfindungskunst zu erlangen. Wer kann ihm aber alsdenn verwehren, solche geläuterte und bewährte Vorstellungskunst nächst dem Verstande zu setzen?

§. 110. Da er auch bemerket hat, daß ieglicher Affect mit einer ausserordentlichen Bewegung des Geblütes und der flüßigen Materie in den Nerven verknüpft ist: so hält er zuförderst für nöthig, die Beschaffenheit des Geblütes genau zu untersuchen. Hier wird mancher denken: Wem ist wohl unbekannt, daß das Geblüt, so bald es beym Aderlassen auf einem Teller gesammlet wird, sich von selbst in zween Theile theilet, derer ersterer, als das eigentliche Blut, roth ist, und sich auf den Boden setzet; der andere aber als flüßig und durchsichtig entweder oben oder durchher schwimmet, und in der Arzneykunst Serum oder Phlegma genennet wird? Ganz recht! aber weiterdenkende fragen dargegen: Ob das eigentliche Blut aus zween oder mehrern Dingen bestehe? Ob diese Dinge von unterschiedener Natur, Grösse und Wirkung sind?

§. 111. Unser Compositionsstudent lässet sich mit abgewechselten Fragen nicht abspeisen, noch vielweniger verbieten, dasjenige chymische Experiment gründlich zu untersuchen, welches der vortreffliche Homberg in Frankreich ehemahls angestellet, als unter den Aerzten der bekannte Streit entstanden war: ob in unserm Geblüte nebst dem Alcali auch ein Acidum sey? Hieraus erlernet er erstlich, daß das eigentliche Blut, ohne Wasser betrachtet, aus dreen Theilen,

len, nämlich aus Salz, Erde und Schwefel bestehe; zweytens, daß der salzigten Theile hiebey am wenigsten, und von zweyerley Art sind, so, daß ieglicher Mensch weit mehr alcalische Theilchen als saure bey sich führet, deren Verhältniß ohngefähr wie 11 zu 1 ist. Drittens, daß die Quantität der Erdtheilgen noch etwas größer ist, als der beyden Salze. Viertens, daß die Schwefeltheilgen sich zu der Erde fast wie 5 zu 4 verhalten. Alles dieses in der Kürze vorzustellen, kann etwa auf folgende Art geschehen:

Acidum	:	1
Alcali	:	11
Terra	:	22½
Sulphur	:	28
Serum	:	1000

Die in den folgenden Gängen dieses Hombergischen Experiments merkwürdige Vorfälle will ich ietzt unberühret lassen.

§. 112. Nachdem er nun alle Theile des Blutes, Natur, Größe und Wirkung, zulänglich kennen gelernet; anbey die höchstwichtigen Ursachen gefunden: Warum der allweise Schöpfer, bey Einrichtung und Zusammensetzung unsers Geblütes, eine sehr große Quantität von dem gelinde durchdringenden Wasser; hingegen von dem erwärmenden Schwefel weit weniger; und von der beströckern Erde noch weniger; am allerwenigsten aber von den vorhin genannten beyden Salzen genommen; so spüret er eine ungemeine Begierde, die mancherley Wege zu erforschen, welche das Geblüt, binnen einer kurzen Zeit, durch alle Theile unsers Körpers nehmen muß: wozu ihm die Anatomie oder Zergliederungskunst behülflich seyn kann. Wie

er nun hiervon schon überhaupt einen bessern Begriff hat als jene zween Musikhelden, die sich vor Freude nicht zu lassen wußten, als sie 1733, auf ihrer pyrmontischen Reise zufälliger Weise erblickten, daß das Herz eines Menschen, ebenfalls wie der Magen einer Taube, ein fleischigtes Wesen, und inwendig hohl sey: also untersuchet er nicht nur die wunderbare Structur des Herzens und die damit verknüpften starken Röhren, welche das Blut ab- und zuführen; sondern auch die vielen Aeste, durch welche das Geblüt in alle Theile des Leibes geführet wird, und woraus es, durch die kleinsten Blutadern, wieder in die großen Adern und in das Herz gehet. Bey diesem Kreislaufe bemerket er noch ins besondere, daß selbiger blos durch das Schlagen des Herzens in Bewegung erhalten wird, indem sich selbiges bey fortdauernder Abwechselung zusammenziehet und ausdehnet.

§. 113. Wie nun unser Compositionsstudent durch diese Untersuchung in seiner Muthmassung bestärket wird, daß nämlich in dem Geblüte auch Luft seyn müsse; also bemühet er sich, von diesem und andern Theilen des menschlichen Leibes überhaupt, wie ins besondere von der flüßigen Materie in den Nerven, ingleichen von dem Baue des Ohrs, und von der Glottis und Epiglottis eine menschmögliche Erkenntniß zu erlangen. Nun gereuet es ihm nicht, daß er sich vorher in den mathematischen Wissenschaften feste gesetzet. Denn die in der Physik häufig vorfallende Erfahrungen wegen der flüßigen und festen Körper würden ihm wenig nützen, wofern er nicht die ganze Phoronomie, nämlich die Mechanik, Statik, Hydraulik und Aerometrie, oder die unvergleichliche

Leh-

Lehre von den beständigen Gesetzen der Bewegung, in Absicht der mancherley Abtheilungen der Zeit und aller andern Verfälle, bey selbst angestellten Versuchen zu gebrauchen wüßte. Nun erkennet er die Wahrheit des biblischen Ausspruches: Gott hat alles nach Zahl, Maaß und Gewicht erschaffen.

§. 114. Indem er die **Entstehung, Zu- und Abnehmung der Affecten** genau untersuchet, und derselben Anzahl bestimmet, so erinnert er sich derjenigen Moralisten, welche fälschlich vorgegeben: ob könnten die Affecten nicht gezählet werden; wodurch sie aber wider ihren Willen ein öffentlich Bekenntniß abgeleget, daß sie ieglichen persönlichen Umstand für einen besondern Affect angesehen. Da er ferner bey dieser Untersuchung bemerket, daß bey einigen Gemüthsneigungen das Geblüt von dem Herze gegen die äussersten Theile des Leibes; bey andern Leidenschaften hingegen von den äussersten Theilen gegen das Herz, in unterschiedenen Graden der Geschwindigkeit, getrieben wird; mithin ieglicher Affect sich von den übrigen durch einen höhern oder niedrigern Grad der Lust oder des Verdrusses merklich unterscheidet; so setzet er erstlich **die Freude** und **die Traurigkeit** in einen Zirkel gerade gegen über.

§. 115. Hierauf werden die übrigen Gemüthsbewegungen, nach gleichen Abfällen der schon genannten Grade des Verdrusses und der Lust, **in die steigende und fallende Classe des Zirkels** eingetragen, so, daß iedesmal zwo sich widersprechende Leidenschaften, z. E. **Liebe** und **Haß**; **Standhaftigkeit** und **Unbeständigkeit**; **Zufriedenheit** und **Reue**, u. s. f. einander gegen über stehen. Hauptsächlich aber darf

Digitized by Google

nicht vergessen werden, über ieglichen Affect die, bey vorhin angezeigten Untersuchungen, gefundenen Verhältnisse aller Hauptumstände in besondere darüber gezogene Zirkelgänge richtig einzuschreiben. Wer denken kann, der denke weiter nach, und verarge mir nicht, diesen in möglichster Kürze abgefaßten Bericht **von der Erlangung des Endzweckes der Musik** mit folgenden **mattheſonischen** Ausdrucke zu beschliessen: „Die Naturkündiger wissen zu sagen, „wie es mit unsern Gemüthsbewegungen eigentlich, „und so zu reden **körperlich** zugehe. Und es ist „einem Componisten ein großer Vortheil, wenn er „auch darinnen nicht unerfahren ist.“ (s. **vollkomm. Capellmeister**, 16 S. 55 §.) Bey diesem hochgültigen Zeugnisse werden verständige Leser, auf Kosten der Wahrheit, sich manche vergnügte Stunde machen.

§. 116. Endlich sollte ich noch beweisen, daß

c) **zur zulänglichen Erkenntniß der mancherley vernehmlichen Tone**

die Mathematik ebenfalls unentbehrlich sey. Allein da die Tone überhaupt unter die körperlichen Dinge gehören; folglich der Mathematik unterthan sind; Da auch ins besondere der Herr **M. Mizler** in der **musikal. Bibliothek**; in den **Anfangsgründen des Generalbasses**, und in dem **musikal. Staarstecher**; ingleichen andere vortreffliche Männer in ihren mathematisch-philosophischen Schriften von der Erkenntniß der Tone schon hin und wieder gehandelt haben; so dürfte es mir übel ausgeleget werden, diese unläugbare Sache umständlich vorzutragen: zumahl da ich meinen Beyfall schon 22, 36, 38, 39 §. sonderlich

derlich im 58 bis 76sten §. zu erkennen gegeben, auch weiter unten (135 bis 150. §.) hierüber noch unterschiedenes vorfallen wird.

§. 117. Bey aufmerksamer Durchlesung der vorher genannten Schriften offenbaret sich unter andern, daß des critischen Musici **Abhandlung von den musikalischen Intervallen und Geschlechten** nicht einmal den Anfängern der Singe- und Spielkunst, geschweige den Compositionsstudenten zulänglich sey. Ferner entdecket sich daselbst die Unzulänglichkeit, ein so genanntes Monochord, ohngefähr drey Zoll breit, zwey Schuh lang, und einen Zoll hoch mit Staube bedecket, in der Plunderkammer liegen zu haben, auf welchem etwa eine in Kupfer gestochene Temperatur höckrich gekleistert ist. Vielmehr zeigen sich daselbst unterschiedene Bewegungsgründe, vor Ergreifung der Compositionsfeder den Stof der Musik, nämlich das uns angebohrne Genus diatonicum completum oder die natürliche Melodie und die mancherley Arten des harmonischen Dreyklanges mathematisch und physikalisch zu untersuchen. Denn da die Musik als eine Kunst in Nachahmung der Natur bestehet; so muß ein Compositionsstudent von allen Umständen dieses natürlichen Stoffes schon vorher eine vollkommene Erkenntniß besitzen, ehe er seine daraus verfertigten Kunststücke für sichere Mittel zur Erregung oder Stillung dieses oder jenes Affekts ausgeben darf.

§. 118. Wenn er nun aus obigen Schriften zugleich erkannt, daß der Ton von einer zitternden Bewegung der Luft von gleicher Ausdehnung entstehet; und daß ieglicher Ton von den übrigen blos

durch die mancherley Anzahl der Luftschläge unterschieden ist; so verfertiget er sich selbst zuförderst ein vollständiges Monochord, auf welchem er, nach gehörigen Orts aufgetragenen Verhältnissen aller vernehmlichen Tone, die Anzahl der Vibrationen, welche iegliche Seite bey Zusammenhaltung dieses oder jenes Klanges verursachet, gemächlich bemerken kann.

§. 119. Hat er die mancherley Beschaffenheiten der einzelen Tone zulänglich begriffen, so bemühet er sich mit sonderbarem Vergnügen, alle mögliche **einfache Melodien** der Secunde, Terz, Quarte, Quinte, Sexte, u. s. f. vermittelst der Versetzungskunst zu entdecken, und iegliche mit der Natur des harmonischen Dreyklanges zu vergleichen. Hierbey überleget er auch den mancherley wichtigen Unterschied: Wenn dieser Melodienstof einem hohen, mitlern oder tiefen Diskant, Alt, Tenor, Baß, oder den Violinen, Flöten und andern Instrumenten zugeeignet werden solle.

§. 120. So freudig ein wahrer Compositionsstudent bey gründlicher Erforschung der einzelen Tone, ingleichen der natürlichen Melodie und des harmonischen Dreyklanges nach allen seinen Arten, die hier deutlich zu spürende göttliche Weisheit bewundert; desto mehr Verghügen genießt er bey Entdeckung und Vergleichung der einfachen Melodien: weil nämlich eine iegliche sich von den übrigen entweder durch eine **ausdehnende** oder **zusammenziehende Kraft** mercklich unterscheidet. Dieser frohe Umstand erinnert ihn der im 114 und 115 §. erwähnten steigenden und fallenden Classen der Gemüthsbewegungen, und nöthiget ihn, die durch die Versetzungskunst entdeckten, und mit dem harmonischen Dreyklan-

ge

ge verglichenen, einfachen Melodien ebenfalls in zwo Classen, nämlich nach den unterschiedenen Graden ihrer Ausdehnung und Zusammenziehung in ein besonders Buch einzutragen.

§. 121. So wenig er zweifeln darf, daß mein bisheriger **Vortrag** wegen mathematischer und physikalischer Untersuchung der einzelen Tone, ingleichen wegen Entdeckung und Vergleichung der einfachen Melodien nur ein kurzes Register des unzähligen darinnen anzutreffenden Nutzens ist; desto weniger kann ich ihm rathen, sich um die Anzahl der zusammengesetzten Melodien zu bekümmern: denn diese sind, nach der uralten metaphysischen Sprache, Modificationes innumerabiles oder unzählbare Veränderungen der zählbaren einfachen Melodien. Diese beziehen sich auf die natürliche Melodie und harmonischen Dreyklang; Hierinnen bestehet das Wesen der Musik, welches seinen Grund in unserer Seele hat. (s. musikalische Bibliothek I Band, IV Theil, 60 Seite.)

§. 122. Da niemand diesen, durch tägliche Empfindungen bestätigten, Satz in Zweifel ziehen kann; so wird es der Mühe werth seyn, folgenden Vernunftschluß daraus herzuleiten: Welche Sache ihren Grund in der Seele hat, kann von keinem Künstler wesentlich verändert werden. Da nun iedermann eingestehet, daß die von dem **harten** oder **weichen harmonischen Dreyklange** umzirkte, **siebenstufigten Tonreihen** ihren Grund in der Seele haben; so darf kein Componist sich schmeicheln, daß er, durch gewaltsame Verwechselung der Generum modulandi, seine Zuhörer bereden wolle, es könne

die

die { Secunda minor, Secunda major, Tertia minor, Tertia major, Quarta minor, Quarta major, Quinta major, Sexta minor, Sexta major, Septima minor, Septima major } zu gleicher Zeit eine { Prima major, Tertia minima, Secunda maxima, Quarta minima, Tertia maxima, Quinta minor, Sexta minima, Quinta maxima, Septima minima, Sexta maxima, Octava minor } seyn.

§. 123. Nachdem ich nun in möglichster Kürze erwiesen, daß einem Anfänger der musikalischen Composition

a) zur nöthigen Schärfung und ordentlichen Gebrauche des Verstandes;
b) zur möglichen Erleichterung der sehr schwer scheinenden Erlangung seines Endzweckes;
c) zur zulänglichen Erkenntniß, der hierzu benöthigten Mittel oder der vernehmlichen Tone

die Mathematik unentbehrlich sey; und zweytens meine oben angezeigte Absicht mir nicht erlaubet, die nunmehr erlangten Grenzen zu überschreiten; drittens weder der Herr Mag. Mizler noch sonst iemand vorgegeben, daß ein Componist sich erst bey Aufzeichnung seiner musikalischen Erfindungen erkundigen solle: was in alten und neuen Zeiten wegen der mancherley Umstände der Tonkunst entdecket, aufgeschrieben und als unumstößlich beybehalten worden; sondern viertens vielmehr vorausgesetzet bleibet, daß

ein

ein Compoſitionsſtudent deſto eher und gewiſſer zur gewünſchten Vollkommenheit gelangen könne, ie mehr er ſich in allen Theilen der muſikaliſchen Theorie vorher feſt geſetzet; ſo erfordert nunmehr meine im 88ſten §. gemachte Haupteintheilung, das 71 und 72ſte Stück des critiſchen Muſici, als wichtig ausgeſchrieene Einwendungen, auf die Wageſchale der Vernunft zu legen: da ſich denn zeigen wird, daß ſelbige, wegen ihrer durch die erhitzte Einbildungskraft entſtandenen Leichtigkeit, bisher die Oberſtelle im verſchloſſenen Keller eingenommen; iezt aber bey freyer Luft oder bey aufgeklärter Vernunft wie Dampf und Rauch verfliegen.

§. 124. Der Hauptvortrag des 71ſten Stückes beruhet auf zween Fragen, deren erſtere, 351 Seite alſo lautet: „Wie iſt es gekommen, daß unſere „ehrlichen Alten einen ſo ſchlechten Witz in „ihren muſikaliſchen Arbeiten gezeiget haben, „da es ihnen doch an einer ſehr gründlichen „Einſicht in viele Theile der Muſik, ſonderlich aber in die Mathematiſchen, eben nicht „gemangelt hat?„ Folgender förmliche Vernunftſchluß dienet zur verlangten Antwort: Welcher angehende Componiſt zur Zeit aller blühenden Wiſſenſchaften lebet, dem fehlet es nicht an Gelegenheit, zur möglichen Vollkommenheit in der Muſik zu gelangen. Nach dem Zeugniſſe der Hiſtorie der Wiſſenſchaften ſahen die vor hundert und mehr Jahren lebende Componiſten in und auſſerhalb Deutſchland kaum ein paar muſikaliſcher Wiſſenſchaften hervorkeimen; geſchweige anwachſen und blühen: Folglich hatten ſie nicht Gelegenheit, zur möglichen Vollkommenheit in der Muſik zu gelangen. §. 125.

§. 125. Zweytens fraget der critische Musikus, 354 Seite: „Woher ist es gekommen, daß, da „die Componisten angefangen haben, sich „nicht mehr auf die Mathematik zu legen, „die Ausübung der Musik lebhafter, ange„nehmer, fliessender und rührender gewor„den?„ Antwort: Ich läugne keinesweges, daß etliche heutige Componisten in der iezt ziemlich verbesserten Dicht- und Redekunst gewisse Vortheile gefunden, ihre Arbeit hin und wieder lebhafter, angenehmer, fliessender und rührender einzurichten, als etwa vor dem dreyßigjährigen Kriege geschehen seyn mag. Ja, dürfte ich weitläufig seyn, so würde ich die rühmenswerthe Personen und die mit ihnen verknüpften glücklichen Umstände ausführlich beschreiben, wodurch die Musik nur in diesem Jahrhunderte, bald in der Kirche, bald auf dem Theater, bald in andern zur Gemüthsveränderung angestellten Versammlungen, fast jährlich lebhafter, angenehmer, fliessender und rührender geworden. Allein alle diese schönen Umstände vermögen noch nicht, ieglicher Aria, iedem Concert und überhaupt iedem musikalischen Satze eine durchgehends herzrührende Kraft zu ertheilen. Vielmehr werde ich dadurch genöthiget, des Critici Ausdruck, 357 S. mit einem nöthigen Zusatze umzugiessen: daß nämlich die Musik durch die iezt ziemlich verbesserte Dicht- und Redekunst zwar in etwas, aber nicht durchgehends verbessert werden kann. Er beweiset ja selbst im 60 Stücke, daß niemand ein vollkommener Componist werden könne, der sich nicht vorher von allen musikalischen Wahrheiten eine gründliche Erkenntniß erworben.

Da

Da er nun daſelbſt, (266 S.) zugleich ausdrücklich behauptet, daß zur Erkenntniß muſikaliſcher Wahrheiten, nebſt andern daſelbſt angezeigten Wiſſenſchaften, **auch die Mathematik** gehöre; ſo verlanget niemand zu wiſſen: Ob er ſeine hervorragende Vollkommenheit aus den vorhin (89 bis 96 §.) beſchriebenen fünf unterſten Compoſitionsklaſſen nach und nach geholet. Jedoch wird hoffentlich erlaubet ſeyn, alle wahren Componiſten, Poeten und Redner zu fragen: Ob die **Dicht-** und **Redekunſt** gar keine Verbeſſerung mehr bedürfe? Zweytens: Ob die Muſik als ihre ältere Schweſter hierzu nicht Rath ertheilen könne? Wer dieſe zwo Fragen verneinungsweiſe beantworten wollte, müſte gewiß etwas weniger als ein vernünftiger Menſch ſeyn.

§. 126. Im 72ſten Stücke hat der Critikus zwar überhaupt alle erſinnliche Mühe angewandt, ſeinen flüchtigen Leſern weiß zu machen, „**daß die Mathematik zur muſikaliſchen Compoſition weder „nöthig noch möglich ſey.**„ Er hat aber auch insbeſondere ein öffentlich Zeugniß abgeleget, daß er entweder den Statum Controverſiæ nicht verſtanden, oder als ein erkaufter Sachwalter ſelbigen an unterſchiedenen Orten verdrehen und verdunkeln müſſen. So hart dieſe Anklage, dem erſten Anſehen nach, manchem ſcheinen möchte, ſo gewiß entdecket ſich derſelben Richtigkeit durch folgende Anzeige. Denn kaum hat der critiſche Muſicus im 3 Stück, 19 S. die mathematiſchen Unterſuchungen der Tone aus der Theorie herausgeworfen, ſo ſezt er ſelbige, 20 S. wieder darunter. In eben dieſem 3 Stücke, 23 und 24 S. will er zum zweytenmal leugnen, daß die ſo genann-

genannte Harmonie zur Theorie der Musik gehöre; Hingegen im 4 Stücke, 26 S. rechnet er selbige wieder darzu. Hieher gehöret auch sein im vorhergehen §. angezogener Ausdruck aus dem 60 Stücke, 266 S. allwo er ganz vernünftig saget: „Zur Erkenntniß musikalischer Wahrheiten gehören die Vernunftlehre, die Metaphysik, die Naturlehre und die Mathematik.„ Am Ende der 359 Seite, im zweyten Theile, bekennet er zum vierten und letztenmal vor aller Welt, „daß allerdings ein solcher Componist, „der alles auf wissenschaftliche Art einsehen, verstehen „und prüfen will, auch die Verhältnisse der Tone und „der Intervallen, **und was etwa ferner dazu „gehöret**, wissen müsse.„ Hingegen 360 S. bis 366 wird diese erkannte und viermal öffentlich bekannte Wahrheit geleugnet. Was deucht meinen Lesern bey diesen vielen critischen Widersprüchen? Jedoch sie sind noch lange nicht alle: denn er führet uns von den ungestallten Spänen zu knorrichten Balken.

§. 127. Der Verfolg des 72sten Stückes bezeuget mehr als zu gewiß, daß der critische Musikus grösstentheils aus ungegründeten Meynungen zusammengesetzet sey, indem er, 360 S. ganz denklos schreibet: „Die Mathematik kann nur von solchen Com„ponisten verlanget werden, die in allen Stücken, „was so wohl die Theorie als die Ausübung zugleich „betrift, gleich stark und vollkommen seyn wollen. „Denn es kann ganz wohl **ein blosser Componist** „alles wissen und verstehen, was eigentlich zur Com„position gehöret, und auch andere darinn wieder un„terrichten, ohne sich zeitlebens um die Mathematik

„be-

„bekümmert zu haben.„ Weiß er denn gar nicht mehr, was er wegen der Vollkommenheit eines Componiſten in ſeinen vorigen bereits angeführten Blättern nachdrücklich behauptet hat? Hat er nicht 269 S. nach vielen gegründeten Ausdrücken, ſeinen damaligen Gegnern angemuthet, die vermeynten vollkommenen Componiſten als ihre ſo berühmten Freunde zu fragen: „Ob ſie alles, was ſie ſetzen, beweiſen „und gründlich beurtheilen können? Ob ſie ferner ge„ſchickt ſind, alles aus den wahren Gründen der Mu„ſik herzuleiten? Ob ſie alſo auch andere in allen Thei„len der Muſik vollkommen und gründlich unterrich„ten können?„ Nur ein Blinder kann des Critici knorrichten Balken nicht ſehen.

§. 128. Man erlaube mir, über die bisher angeführten und angewieſenen critiſchen Stellen noch einige Anmerkungen beyzufügen. Der Critikus redet allda von **vollkommenen, mittelmäßigen und bloſſen Componiſten.** Daß dieſe Eintheilung meinem 89 bis 99 §. nicht widerſpreche, und daß meine **Primaner** nicht weniger Wiſſenſchaften beſitzen ſollen, als der Critikus ſeinen **vollkommenen Componiſten** von rechtswegen angeprieſen, braucht keines Beweiſes. Wegen der **mittelmäßigen** bin ich mit dem Critiko auch einerley Sinnes. Wie mag aber **ein bloſſer Componiſt** beſchaffen ſeyn? Da ich von Wortſpöttereyen kein Freund bin, ſo mag ich nicht unterſuchen: Ob ſelbiger etwa ein betrügeriſcher **Empiricus** oder eine ſolche Perſon ſey, welche von allen Theilen der Theorie **entblöſſet** iſt, und folglich den vortreflichen Namen eines wahren Componiſten nicht verdienet. Aber ſo viel iſt gewiß, daß der cri-

tische Musikus durch seine oben angezeigten unaussprechlichen Widersprüche sich dermassen **blosgestellet**, daß seine Freunde sich seiner schämen. Muß nicht ein wahrer Critikus von Wissenschaften und Künsten philosophiren können? Verdienet aber derjenige wohl den herrlichen Namen eines Philosophen und Critici, der von einer einzigen Sache heute so, morgen anders urtheilet? Ist es nicht seine Schuldigkeit, allezeit nach dem höchsten Grade der Gewißheit zu streben? Kann solcher wohl ohne Mathematik erlanget werden? Hat nicht der critische Musikus sich selbst gefangen? Kann er wohl anders als durch öffentlichen Wiederruf befreyet werden?

§. 129. Verlanget iemand von dem Critiko eine der stärksten Proben seines ganz ausserordentlichen Verstandes, der betrachte folgenden, auf der 360sten Seite befindlichen, doppelten Querbalken: „Wenn „ich darthun will, daß die Mathematik keinesweges „zur Composition nöthig ist, so verstehe ich dadurch „so viel, daß weder zur Wissenschaft ein musikali„sches Stück zu verfertigen, noch auch zur Verfer„tigung selbst, die Mathematik = = = das geringste „beytrage.„ O du schlecht vergatterte Critik! Wie leicht kann man dich umstossen! Man berühret nämlich den untersten knorrichten Balken mit einem Strohhalme nur ein wenig, so fällt die ganze Maschine auf des ohnmächtigen Critici schwache Schultern. Wo stehet denn das Gesetz, daß ein Componist bey Verfertigung eines musikalischen Stückes sich erst um die ihm nöthigen mathematischen Wissenschaften bekümmern solle? Nirgends anderswo, als in des Critici leeren Einbildungen, von welchen er uns bis-

her

her schon manchen schattirten Abriß gegeben, und dadurch bezeuget, daß er noch nicht begriffen, aus welchem Grunde die Theorie und Praxis der musikalischen Composition beurtheilet werden müsse. So oft er vorher den Compositionsanfängern die, zur gründlichen Erlernung der musikalischen Theorie gehörigen, mathematischen Wissenschaften widerlich machen wollen: so oft hat ihn die Wahrheit schamroth gemacht. Weil er aber dem ohngeachtet ihr widerstrebet, so muß er nun dafür nach Verdienste mit seinen zween Querbalken so lange prangen, bis er ihr beständigen Gehorsam leistet. V. R. W.

§. 130. Bey so bewandten Umständen würde man mir übel deuten, die auf der 361 bis 364sten Seite ausgehangenen critischen Grotesken von Stück zu Stück zu untersuchen: sintemahl selbige nur kahle Abbildungen derjenigen erfrornen Aeste sind, welche der Critikus bey Verfertigung der obigen Querbalken zu seiner Erleichterung abgehauen. Damit aber doch alles zusammengehörige nicht von einander getrennet bleibe, so will ich, zu Bezeigung meiner schuldigen Billigkeit, dem schon sehr belästigten Critiko disfalls nichts mehr auflegen, sondern die besagten Kunststücke nur auf seine knorrichten Balken hangen, welchen es wegen ihrer großen Länge, Breite und Dicke ein leichtes ist, den ganzen critischen Unfug wegen der, bey gründlicher Erlernung der musikalischen Theorie, für unnöthig gehaltenen mathematischen Wissenschaften zu tragen. Glück zu den lasttragenden Querbalken!

§. 131. Hierdurch ist niemanden verwehret, folgende fünf Grotesken den übrigen vorzuziehen.

a) Auf der 361 S.: „Die nur auf scheibische Art, „ohne Mathematik, erlangte Erkenntniß der Inter„vallen und Geschlechten.„ Wenn iemand in hiesiger Nachbarschaft etwas ungegründetes vorträget, so nennt man es einen **scheibischen Beweis.** b) „Die nach den Gemüthsbewegungen geordnete „Tone, wobey sich mehr physikalische und morali„sche, als **mathematische** Gründe äussern.„ Abermals ein critisches Geständniß, daß ein vollkommen seyn wollender Componist die Mathematik nicht entbehren könne. Auf der c) 362 Seite: „Die „Reguln, die ein Componist beobachten muß, sind schon „lange vor ihm von der Natur und von der Ver„nunft selbst erfunden worden.„ Folglich hätte der critische Musikus mit seinen 78 Blättern und mit dem verlegenen Intervallenkrame zu Hause bleiben können. Auf der d) 363 Seite: „Die Seele der „Musik ist nichts anders als der gute Geschmack.„ Nach meiner Einsicht werden die mancherley tiefen und hohen Tone als körperliche Dinge durch das, von dem Componisten auf unterschiedene Art angegebene Maaß ihrer Dauer **beseelet.** So gewiß ich hiermit viel weiter als auf den so genannten geraden oder ungeraden Takt ziele: so gewiß verstehet der critische Musikus nicht: was der gute Geschmack sey? Hätte er in des Herrn Prof. **Gottscheds critischen Dichtkunst das dritte Hauptstück** vom guten Geschmacke mit Bedacht gelesen, er würde die Seele der Musik nicht bey den urheilenden Zuhörern gesuchet haben.

§. 132. Die fünfte Hauptgroteske auf der 364sten Seite brauchet allerdings eine nähere Beleuchtung,

tung, indem allda bey Nacht und Nebel angezeiget worden: „Wenn ein Componist alle seine Erfin„dungen, seine Sätze, und überhaupt alle keine melo„dischen und harmonischen Einfälle nach den „mathematischen Verhältnissen betrachten und prü„fen sollte: = = = so würde man nichts mehr von ei„ner scharfsinnigen Ausdrückung der Gemüthsbewe„gungen wissen, und man würde also alle Annehm„lichkeit und alle Fertigkeit in der Musik verlieren.„ Erfinden heisset, nach dem Zeugnisse aller philosophischen Schriften, aus bekannten Dingen etwas unbekanntes herausbringen. Da nun ein Componist iederzeit vermögend seyn muß, sich mit solchen Erfindungen hervorzuthun, welche zur Erregung oder Stillung der vorhabenden Affekten durchgehends dienlich sind; so fragt es sich: Aus welchen bekannten Dingen er seine unverwerflichen Neuigkeiten verfertigen müsse? Antwort: Aus dem von der Natur dargereichten Stoffe der Musik, wovon ich schon das hauptsächlichste erinnert, und zugleich in möglichster Kürze erwiesen, daß man vom selbigen ohne Mathematik keine gründliche Erkenntniß erlangen könne. Da nun der critische Musikus diese Wahrheit in den vorigen Stücken ganz recht zur Erlernung der Composition gerechnet; hier aber zur Ausübung derselben gezählet; so darf niemand zweifeln, daß er diese fünfte Groteske bey Nacht und Nebel verfertiget.

§. 133. Aufmerksame Leser meines bisherigen Vortrages wissen, daß nur diejenigen für würdige Candidaten der ersten Compositionsclasse zu halten sind, welche alle zur Musik gehörige Wissenschaften ordentlich und gründlich erlernet, und denen es an kei-

keiner Tugend des Verstandes fehlet. Fast eben diese Sprache führet der critische Musikus im 8ten Stücke, 60 S. allwo er versichert, „daß es bey der „Erfindung vornehmlich auf die Größe des Geistes, „und dann ferner auf die wohl gegründete Kennt„niß der zur Musik gehörigen Wissenschaften an„kommt, indem der Geist durch das letztere eine nö„thige und sichere Ueberlegung erlanget.„ So gewiß nun das Erhabene in der Erfindung die Wirkung eines hohen Geistes ist; und so gewiß der Vortrag derselben ein sicherer Beweiß seiner durch Wissenschaften aufgeklärten Vernunft ist; eben so gewiß erschrickt kein Candidat der obersten Compositionsclasse über die vielen Irrlichter, welche der critische Musikus im 72sten Stücke ausfliegen lassen. Wozu aber sollen diese Irrwische dienen? Vielleicht, damit die von mir vorhin beschriebene Septimaner, Sextaner, Quintaner, Quartaner und Tertianer dann und wann einige Stellen erblicken, auf welchen sie „nach den melodischen und harmonischen „Einfällen„ wie die Maulwürfe nach anderer Luft schnappen können.

§. 134. Indem der critische Musikus am Ende der 364sten und folgenden zwo Seiten beweisen wollen, „daß, wenn auch die Mathematik bey der „Composition nothwendig wäre, solches dennoch un„möglich und wider die Mathematik seyn würde;„ so hat er uns weiter nichts als seine irrigen Begriffe von der Intervallen Anzahl, Verhältnissen und Temperatur entdecket. Wegen des ersten Umstandes sagt er: „Die Anzahl der Intervall„len ist noch nicht von den mathematischen „Mu-

„Musikgelehrten bestimmet.„ Ich setze hinzu: Noch viel weniger von dem unmathematischen critischen Musiko in seiner oft erwähnten **Abhandlung von den Intervallen**, welche doch drey viertel Jahr eher als sein 72stes Stück erschienen ist. Meine Meynung über diese wichtige Sache wird der geneigte Leser in der nächst herauszugebenden Schrift, benamt: **Der musikalischen Intervallen Anzahl und Sitz**, ersehen, allwo sich hoffentlich unumstößliche Gründe finden, daß in der Musik überhaupt nicht mehr als

zweyerley Primen;
dreyerley Secunden oder Nonen;
viererley Terzen;
dreyerley Quarten;
dreyerley Quinten;
viererley Sexten;
dreyerley Septimen, und
dreyerley Octaven gebrauchet werden können.

§. 135. Wegen des zweyten Umstandes sagt unser Critikus: „**Die Verhältnisse der allergebräuchlichsten Intervallen sind noch nicht einmal ausmacht.**„ So gewiß ich nicht zweifele, daß er, besage der Vorrede zu seinem zweyten Theile, die meisten alten und neuen musikalischen Schriften mehr als einmal durchgelesen: so gewiß bin ich zu schwach, meinen Lesern zu verbieten, den iezt angeführten critischen Ausspruch für eine Frucht der mangelnden Erkenntniß oder gar für eine der größten Verwegenheiten zu halten. Ich lobe mir da-

dafür den mehr belobten Herrn **Mattheson**, der zwar bekanntermassen der Mathematik sonst eben nicht das Wort redet, iedoch diese Sache nicht nur hin und wieder in seinen Schriften überhaupt für richtig gehalten, sondern auch im **vollkommenen Capellmeister** derselben ein ganzes Capitel eingeräumet, und allda ziemlich umständlich gezeiget und bezeuget, **daß die Verhältnisse aller nöthigen Intervallen längst ausgemachet sind.** So wenig ich behaupten kann, daß der critische Musikus dem quedlinburgischen Logarythmen-Händler, **Meckenheuser**, disfalls blindlings nachgegangen, dem aber der Herr **Mattheson**, 1731, in der vermehrten Vorbereitung zur **Organistenprobe**, nach seiner Art, den Text gelesen: desto mehr hat mich und andern seither gewundert, daß dieser ältere Critikus dem jüngern wegen der verschmäheten Rationen so ungestraft durchschleichen lassen. Jedoch dieses iezt beyseite gesetzet!

§. 136. Da nun bey so bewandten Umständen niemand zweifeln kann, daß die Verhältnisse der Intervallen schon längst ihre Richtigkeit gehabt, so will ich vorher, aus Liebe zur Kürze, mir Erlaubniß ausbitten, demjenigen dreyfachen **Verhältnißregister** folgen zu dürfen, welches in des Herrn M. **Mizlers musikalischen Bibliothek**, II Band, IIII Theile, 72 bis 74 Seite, 31 bis 39 §. anzutreffen ist, und im **ersten Sache**, nämlich von 1——2, 2——4, 4——8, 8——16, 16——32, 32——64, die Verhältnisse **aller nöthigen Intervallen** also andeutet:

Vni-

Vnilonus:	1—— 1.	1—— 2:	VIII.
V maior:	2—— 3.	3—— 4:	IIII minor.
III maior:	4—— 5.	5—— 8:	VI minor.
III minor:	5—— 6.	3—— 5:	VI maior.
II maior:	8—— 9. 9——10.	9——16: 5—— 9:	VII minor.
II minor:	15——16.	8——15:	VII maior.
IIII maior:	32——45.	45——64:	V minor.

§. 137. Es wird hoffentlich nicht nöthig ſeyn zu beweiſen, daß hier iedesmal zwo gegen über ſtehende Verhältniſſe eine Octave: 1——2 ausmachen. Weit nöthiger hingegen ſcheinet es, denenjenigen eine hülfliche Hand darzureichen, welche den 16, 17 und 18ten §, am vorhergenannten Orte der **muſikaliſchen Bibliothek**, als ein Räthſel angeſehen, und deshalber klägliche Briefe herumgeſchicket. Sollte wohl ſolchen bekümmerten Leuten durch folgende Vorſtellung können geholfen werden?

1 gegen 1:	120:	der Grundklang.
1 — 2:	60:	die einfache Octave.
1 — 3:	40:	die erſte zuſammengeſetzte Qvinte, als die beſte.
1 — 4:	30:	die zweyfache Octave.
1 — 5:	24:	die zweyte zuſammengeſetzte größere Terz, als die beſte.
1 — 6:	20:	die zweyte zuſammengeſetzte Qvinte.
1 — 8:	15:	die dreyfache Octave.
2 — 3:	80:	die einfache Qvinte.
2 — 4:	60:	die Octave, welche 1 – 2 ähnlich iſt.
2 — 5:	48:	die erſte zuſammengeſetzte größere Terz.
2 — 6:	40:	die zuſammengeſetzte Qvinte, welche 1 – 3 ähnlich iſt.
2 — 8:	30:	die doppelte Octave, welche 1-4 ähnlich iſt.

3	–	4:	90:	die einfache Qvarte.
3	–	5:	72:	die einfache größere Sexte.
3	–	6:	60:	die Octave, welche 1-2, 2-4 ähnlich ist.
3	–	8:	45:	die erste zusammengesetzte Qvarte.
4	–	5:	96:	die einfache größere Terz.
4	–	6:	80:	die einfache Qvinte, welche 2-3 ähnlich ist.
4	–	8:	60:	die Octave, welche 1–2, 2–4, 3–6 ähnlich ist.
5	–	6:	100:	die einfache kleinere Terz.
5	–	8:	75:	die einfache kleinere Sexte.
6	–	8:	90:	die einfache Qvarte, welche 3–4 ähnlich ist.

§. 138. Wer sich noch weiter helfen oder rathen lassen will, der trage sowohl diese als die vorhergehenden Verhältnisse gehörigermassen auf das Monochord, und lasse es nicht gnug seyn, die sechs ersten, als den sogenannten Dur- oder Trompeten- oder Waldhörneraccord anzuschlagen: sondern erwäge auch alle weiter hier vorfallende Zusammenstimmungen; sonderlich diese sechs zusammen genommenen Rationes: 8:6, 8:5, 8:4, 8:3, 8:2, 8:1, welche einen Mollaccord in sich enthalten. Gewiß, der muß einen verdorbenen Magen haben, der bey ietzigen, nach dem **guten Geschmacke** strebenden, Zeiten kein Brodt bey sich behalten kann. Der in der Harmonik ungemein starke **Neidhardt** urtheilet, in seinen **gänzlich erschöpften mathematischen Abtheilungen des Monochordi**, 2 S. von diesen Umständen also: „Wer „die beyden Triades harmonicas wechselsweise an„schlägt, und durch ihr wellenförmiges, reines, ange„nehmes, liebliches, sanftes und süsses Beben nicht ge„rühret

„rühret wird, der muß etwas weniger als ein Menſch „ſeyn.“ Dieſer Ausdruck klinget in der That recht capellmeiſterlich.

§. 139. Im zweyten und dritten Fache des vorhabenden Regiſters, nämlich von 64—128, 128—256, 256—512, 512—1024, 1024—2048, findet man nicht nur die Rationes derjenigen **unverwerflichen** Intervallen, welche mit den vorher, 136 §. angezeigten **nöthigen** Intervallen, durch die Temperatur, übereinſtimmig gemacht werden: ſondern auch die ungeheuren Verhältniſſe der von mir für unbrauchbar erklärten Intervallen. Ingleichen ſind in einem beſondern Schubekäſtgen noch zweyerley Limmata, unterſchiedene Dieſes, Commata, Schiſmata und Diaſchiſmata, zur vermeynten Auspuzung und unnöthigen Vermehrung der einfachen Klangſtufen, oder vielmehr zum ſteten Andenken ihrer wohlmeynenden Erfinder, wohlverwahrt anzutreffen. Wer dieſelben zahlreichen Seltenheiten noch nicht geſehen hat, kann ſolche in **Werkmeiſters, Prinzens, Neidhardts, Mattheſons, Eulers** und andern Schriften auf unterſchiedene Art finden: mithin wird er ſich über derſelben Mangel nicht mehr öffentlich beſchweren.

§. 140. Wem die Unendlichkeit des Klanges bekannt iſt, wird meine gemachte Abtheilung der **nöthigen, unverwerflichen und unbrauchbaren Intervallen**, für gegründet halten: zumahl, wenn er aus folgendem Vortrage vernimmt, wie leichtlich die wegen der Richtigkeit der Verhältniſſe ausgeſtreueten Zweifelsknoten aufzulöſen ſind. Vorher aber muß ich meinen Leſern bekannt machen, daß ich mich bey den

mancherley Nachrichten nicht aufhalten werde, die sich disfalls in alten und neuen Schriften finden, und woraus die Verächter der Rationen Gelegenheit genommen vorzugeben, daß die ganze Harmonik ein grundloses Gebäude sey; sondern ich werde in möglichster Kürze erzählen, auf welche Art meine Wenigkeit sich bestrebet hat, lediglich dem Gesetze der Natur zu folgen, und alles zur vollständigen Tonleiter benöthigte

1) aus den Verhältnissen der harmonischen Dreyklänge;
2) aus den Rationen der natürlichen Melodie herzuleiten.

§. 141. Wofern ich mich recht besinne, so hat meine erste harmonikalische Arbeit in Schuljahren ohngefähr 1715, auf die Gültigkeit des Verhältnisses der kleinern und größern Terz 6:5, 5:4 gezielet, u. folgende, auf zwo Octaven sich erstreckende, unverwerfliche Accordabwechselung herausgebracht:

Grundklang: 108.
6:5, 90.
5:4, 72.
6:5, 60.
5:4, 48.
6:5, 40.
5:4, 32.
6:5, 27.

§. 142. Bey der letztern kleinern Terz, 32:27, bemerkte ich zwar ein herunterschwebendes + plus; welches aber nicht vermögend war, die übrigen vollkommen guten Triades harmonicas mir verdächtig machen. Denn bald vermeynte ich aus damals unzu-

Digitized by Google

unzulänglicher Einſicht, eine unrechte Grundzahl erwählt zu haben; bald ſchmeichelte ich mir, dieſen kleinen Ueberſchuß auf eine oder andere Art zu verbergen. Bey dieſem Hin- und Herwenden entdeckte ich wider Vermuthen folgende **diatoniſche Treppe:**

Sonus fundamentalis	:	60	
Secunda maior	:	54	10 : 9.
Tertia maior	:	48	9 : 8.
Quarta minor	:	45	16 : 15.
Quinta maior	:	40	9 : 8.
Sexta maior	:	36	10 : 9.
Septima maior	:	32	9 : 8.
Octaua	:	30	16 : 15.

§. 143. Unter vielen hier merkwürdigen Dingen zog ich viererley in Betrachtung; **erſtlich**: daß alle Conſonanzen rein geblieben, bis auf eine größere Quinte, kleinere Quarte, kleinere Terz und größere Sexte. **Zweytens**: daß das oberſte Tetrachordium, wegen erfolgter gleichen Stellung der Secundenverhältniſſen, mit dem unterſten richtig übereinkomme. **Drittens**: daß ſchon alle Verhältniſſe der **nöthigen** Intervallen (ſ. 136 §.) oder derſelben ähnliche Zahlen ſich eingeſtellet; wovon weiter unten ein mehrers. **Viertens**: daß dieſe diatoniſche Treppe von derjenigen unterſchieden ſey, welche **Prinz** im **dritten Theile des ſatyriſchen Componiſten**, 80 S. gemacht und ſelbſt nicht gebilliget hat. Ein gleiches kann ich iezt mit noch mehrerer Gewißheit behaupten, da in der **muſikaliſchen Bibliothek**, II Band IV Theil II Tab. 12 Num. zwar eben dieſe Grundzahl, iedoch mit ganz anderer Abmeſſungsart, und zugleich 50 und 25 ſtatt 48 und 24 genommen worden.

§. 144.

§. 144. Ehe ich mich weiter wagte, schien mir höchstnöthig seyn zu wissen: Wie viel Klangstufen in dem Bezirke einer Octave unentbehrlich wären? Diese Untersuchung nahm mir zwar mehr Nebenstunden weg, als ich derselben gewiedmet, und ich eigentlich zu missen hatte; dargegen zeigte sie mir nicht nur diejenigen unumstößlichen Gründe, worauf die jüngst auszugebende Schrift: **Der musikalischen Intervallen Anzahl und Sitz** gebauet worden: sondern sie entdeckte mir auch die Möglichkeit und Nutzbarkeit, wie und wenn iegliche der 12 Klangstufen, nach Erfoderung der vorhabenden Tonart, entweder Terminus grauis oder zu anderer Zeit Terminus acutus seyn könne. Ich versuchte also: Ob ich das von unterschiedenen vortrefflichen Männern hierzu in Vorschlag gebrachte Mittel, nämlich **die gleichschwebende Temperatur**, nach meiner geringen Einsicht auch zubereiten könnte? Welcher Versuch mir auf unterschiedene Art gerieth: Wie ich denn allezeit, ohne Ruhmredigkeit, mehr als zehen unverwerfliche Arten zu temperiren darzeigen kann, unter welchen etliche ihre gleichabfallende zwölf großen Differenzen, und etliche nur sieben Abfälle haben. Dismal aber werde ich nur eine einzige Art darlegen, nämlich die schon zweymal angemeldete **Aufgabe** mit gehöriger **Auflösung und Beweis**, wenn ich zuvor, über die bisher üblich gewesenen Abtheilungsarten des Monochords, folgende Betrachtungen angestellet habe.

§. 145. Jedermann gestehet die Richtigkeit des Octavenverhältnisses 2 : 1. Niemand hat meines Wissens bisher gezweifelt, daß diese Ration vermittelst

Digitized by Google

telst der arithmetischen Theilung: 2 : 1 die Qvarte
4-3-2
und Quinte hervorbringet: ausgenommen ein Meckenheuser und ein critischer Musikus, welche sich, unzähliger Zeugnisse und Empfindungen ungeachtet, dennoch erkühnet, das Maaß dieser Qvinte und Qvarte für falsch auszuschreyen. Warum denn? Weil nämlich bey Fortschreitung der zwölf Qvinten die letztere etwas zu hoch, und hingegen bey Fortschreitung der zwölf Qvarten die letztere etwas zu niedrig klinget. Es sey ferne von mir, diejenigen geschickten Männer zu tadeln, welche aus guter Absicht solchen Qvinten- und Qvartengang auf unterschiedene Art verfertiget, und diesen beyden willkührlich gemachten Fehlern, bald auf diese, bald auf eine andere Weise, so sinnreich als mühsam haben abhelfen wollen. Nach meiner geringen Einsicht würde der gesuchte Zweck mit mehrerer Gewißheit und mit leichterer Mühe erlanget worden seyn, wenn ihnen nämlich folgender unwidersprechlicher Satz beygefallen wäre: **Wofern es möglich u. angenehm wäre, aus Intervallen von einerley Art gute Melodien u. Harmonien zu machen, so wäre zugleich das Gesetz vorhanden, den Raum der Octave oder überhaupt den Klang mit Verhältnissen von einerley Art auszumessen.** Da aber weder das eine noch das andere möglich, geschweige angenehm ist: so kann kein zulänglicher Grund angegeben werden, den Raum der Octave oder überhaupt den Klang mit Verhältnissen von einerley Art auszumessen.

§. 146. Ist es nicht ein offenbarer Widerspruch,

den

den Bezirk der Octave z. E. mit sechs großen Secunden **auf aristoxenische Art** ausmessen wollen, da man doch vorher eingestanden, daß alle Componisten, Sänger, Spieler und Zuhörer derjenigen **siebenstufichten** Ordnung folgen müssen, welche schon der alte **Pythagoras** ganz recht a potiori Genus diatonicum genennet hat? Wer bemerket hier nicht die Nothwendigkeit, dem vorhin (141, 142 §) harmonisch und melodisch entdeckten Numero septenario bey Einrichtung der vollständigen Klangleiter gehorsam zu folgen? Und wer zweifelt an der Richtigkeit des folgenden Schlusses? **Welche Verhältnisse bey der diatonischen Treppe unentbehrlich sind, dieselben müssen auch bey Verfertigung der zwölfstufichten Klangleiter nothwendig beybehalten werden.** Da nun niemand leugnen kann, daß die oben (136 §) angeführte Verhältnisse bey der diatonischen Treppe unentbehrlich sind: so müssen selbige auch bey Einrichtung der zwölfstufichten Klangleiter nothwendig beybehalten werden.

§. 147. Ich gestehe: Wer den vorgedachten Quinten- und Quartengang, ohne Absicht auf andere Intervallen, durchgehet, der wird am Ende des erstern **die kleinste Sexte**, u. bey dem andern **die größte Terz** wider Vermuthen wahrnehmen. Hieraus lässet sich schon wahrscheinlich schliessen, daß auf den übrigen also bestimmten Wegen ebenfalls ungesuchte Intervallen zu finden seyn werden. Will iemand zum Zeitvertreibe einen kleinen Spaziergang dahin anstellen, der besorge vorher folgende drey häuslichen Umstände. **Erster**: Aus der arithmetischen Theilung der vorhin (145 §.) eben so gefundenen Quinte entstehen die

Ver-

Digitized by Google

Verhältniſſe der kleinern und größern Terz:

$\overset{\frown}{3 : 2}$. Zweyter: Die arithmetiſche Theilung der
$\underset{\smile\smile}{6:5:4}$

größern Terz giebt der größern Secunde folgende

zwo Verhältniſſe: $\overset{\frown}{5 : 4}$ welche gemeiniglich der
$\underset{\smile\smile}{10:9:8}$

kleine u. große Ton genennet werden. Drittens: Aus der arithmetiſchen Theilung des kleinen u. großen Tons entſtehen vier unverwerfliche Verhältniſſe der

kleinern Secunde: $\overset{\frown}{10 : 9} \quad \overset{\frown}{9 : 8}$, welche
$\underset{\smile\smile}{20:19:18:17:16}$

gleichſam die Mittelſtraſſe zwiſchen 25 : 24 und zwiſchen 16 : 15 ausmachen. Vielleicht werden dieſe vier Rationes mit einem unverdienten Kopfſchütteln nur von demjenigen beehret, welcher bey flüchtiger Leſung der vorigen Sätze u. der iezt angeführten häuslichen Umſtände an das Continens u. Contentum nicht gedacht. Meines Erachtens iſt und bleibet iegliche der Wahrheit gemäſſe Sache allezeit gut, ſie mag alt oder neu ſeyn. Der hierdurch befriedigte Verſtand wird in der Folge mit dem vernünftigen Gehöre unfehlbar Cauſam communem machen: Folglich ſehe ich mich nicht verbunden, dasjenige Urtheil zu erklären, welches der vortreffliche Herr Euler in ſeinem zu Petersburg, 1739, ausgegebenen Tentamine nouae Theoriae muſicae, p. 150. §. 18. über die vorhabenden Verhältniſſe beyläufig gefället hat.

§. 148. Wer nun auf dem angeſtellten Spaziergange die Octave mit vier kleinern Terzen ausmeſ-

sen will, der findet an statt der vierten nur die gröſßte Secunde. Wer aber die Octave mit drey gröſßern Terzen zu erreichen vermeynet, der muß sich an statt der dritten die kleinere Qvarte gefallen lassen. Folglich entdecket der auf drey Octaven sich erstreckende Gang der gröſßern Sexte zugleich eine kleinste Septime, so wie der auf zwo Octaven sich erstreckende Gang der kleinern Sexte zugleich die gröſßte Qvinte darzeiget. Aus allen diesen Umständen ist leicht zu erachten, daß in den Gängen der gröſßern und kleinern Secunde zugleich die kleinste Terz und die vergröſßerte Prime; Hingegen auf den Wegen der kleinern und gröſßern Septime zugleich die gröſßte Sexte und die kleine Octave angetroffen werde. Noch eins ist zu bemerken, daß nämlich die kleinere Qvinte u. die gröſßere Qvarte in einer Octave hier nur einmal vorkommen können.

§. 149. Wollte nun der critische Musikus folgern: ich hätte hier selbst wider Willen ein Bekenntniß abgeleget, daß ausser der Octave alle übrige Masse der Intervallen falsch wären, so würde er sich eine vergebliche Freude machen. Denn ich frage ihn nach Anleitung des oben (145 §.) befindlichen Vernunftschlusses: Ob es möglich sey, einen Satz zu verfertigen, welcher aus zwoen oder mehrern über einander gesetzten Intervallen von einerley Art bestehet? Niemand komme mit folgendem Einwurfe aufgezogen: „Da „{b, g, e, cis} drey über einander stehende Intervallen von „einerley Art, nämlich drey kleinere Terzen sind; so „hat

„hat der critische Musikus das Spiel gewonnen.“ Sachte! Ist nicht das mit Verstand bewaffnete Gehör hier der einzige Richter, welcher zwar, bey vorhabendem D moll, cis mit e für eine kleinere Terz; hingegen cis mit g für eine kleinere Qvinte, und cis mit b für eine kleinste Septime erkennet? Wo sind nun die über einander gesetzten zwo oder mehr Intervallen von einerley Art geblieben? Verlohnt es sich wohl der Mühe, über dergleichen ungegründete Dinge mehr Worte zu verlieren? Wer begreift also nicht, daß die vorhin erwähnte Ausmessungen mit Verhältnissen von einerley Art haurtsächlich nur das bekannte Axioma bekräftigen: Sonus est infinitus. Wer erkennet also nicht die Nothwendigkeit, diese bisher üblich gewesenen Ausmessungsarten zu verlassen, und dargegen, bey Verfertigung einer vollständigen Tonleiter, alle Verhältnisse der nöthigen Intervallen (136 §.) nach der unvergleichlichen Ordnung des uns angebohrnen harmonischen Dreyklanges klüglich zu Rathe zu ziehen?

§. 150. Ich komme also zu der 1716 und 1738 angemeldeten

Aufgabe:

Einem willkührlich langen Monochord so viel Theile zuzueignen, als nöthig sind zu beweisen, daß die zwölf einfache Klangstufen gleichschweben.

Auflösung:

1) Wenn man die gewöhnlichen Namen der zwölf Klangstufen auf das Papier vorher unter einander geschrieben, und zu künftiger Bemerkung der kleinen

und großen Differenzen zwey Fache gezogen hat, so gebe man dem Grundklange eine solche möglichst kleine Zahl, welche die Rationes des Mollaccords ohne Nebenbrüche in sich enthält, u. zwölf gleichabfallende Zahlen aufweisen kann, die den Verhältnissen der nöthigsten Intervallen (136 §.) ähnlich sind. Man versuche demnach, ob die Zahl: 54, bey dem hier zum Grunde gelegten Mollaccord

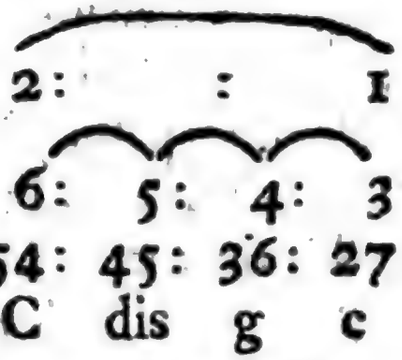

die gedachte Foderung leisten könne, und schreibe erstlich diese vier Zahlen: 54, 45, 36 und 27, in die gehörigen Stellen des **großen Differenzenfaches.**

2) Bey dieser angefangenen Ordnung zeiget sich schon, wie das Fach der **kleinen Differenzen** einzurichten sey. Denn da die drey Klangstufen von C bis dis weder mehr noch weniger differiren als die vier Stufen vom dis bis g, oder als die fünf Stufen vom g bis c, nämlich bey ieglichem ietzgenannten Abschnitte 9, welche zusammen eben so viel ausmachen, als der Octave im **großen** Differenzenfache zuerkannt worden: so vertheile man in diesem **kleinen** Differenzenfache bey ieglichem Abschnitte diese 9 also, daß niemahls eine kleinere Zahl zwischen zwoen größern stehe.

3) Zur Vollendung des No. 1. angefangenen Faches der **großen Differenzen** subtrahire man mit den No. 2. gefundenen **kleinen Differenzen** stufenweise vom Grundklange (54) bis zu dessen Octave (27).

4) Man

Digitized by Google

4) Man addire die zwölf großen Differenzen von 27 bis 51, und gebe die gefundene Summe: 451, der Octave im dritten Fache; hingegen dem Grundklange die verdoppelte Summe: 902, als die, in der Aufgabe zu wiſſen begehrte, Anzahl der Theile eines willkührlich langen Monochords.

5) Von dieſer Hauptzahl, nämlich von 902, ſubtrahire man mit den No. 3. gefundenen zwölf großen Differenzen ſtufenweiſe bis zur Octave: ſo iſt folgende Vorſtellung der gleichſchwebenden Temperatur fertig geworden.

	Die kleinen Differenzen.	Die großen Differenzen.	Die gleichſchwebende Temperatur.
C		54	902
cis	3	51	851
d	3	48	803
dis	3	45	758
e	3	42	716
f	2	40	676
fis	2	38	638
g	2	36	602
gis	2	34	568
a	2	32	536
b	2	30	506
h	2	28	478
c	1	27	451
	27	451	

Digitized by Google

6) Hat man diese Vorstellung in gehöriger Ordnung auf das Monochord getragen, so kann man schon selbst auf melodische und harmonische Art versuchen, ob diese zwölf Klangstufen gleichschweben. Zur Erleichterung dieser Bemühung gehöret folgender

Beweis:

7) Aus der Auflösung bey No. 1. 2 und 3 erhellet, daß die kleinen und großen Differenzen ihren zureichenden Grund haben, indem alle derselben Abfälle aus den ähnlichen Zahlen des harmonischen Dreyklanges hergeleitet worden.

8) Betrachtet man ferner die **großen Differenzen** etwas genauer, so trift man unter selbigen folgende Zahlen, welche den Verhältnissen der **größern Qvinte** und der **kleinern Qvarte** vollkommen ähnlich sind:

3 : 2	4 : 3
54 : 36	48 : 36
51 : 34	40 : 30
48 : 32	36 : 27
45 : 30	
42 : 28	

9) Die Ration der **größern Terz** und der **kleinern Sexte** hat hier folgende ähnliche Zahlen:

5 : 4	8 : 5
45 : 36	48 : 30
40 : 32	

10) Dem Verhältnisse der **kleinern Terz** u. der **größern Sexte** sind hier folgende große Differenzen ähnlich: 6:

Digitized by Google

6 : 5	5 : 3
54 : 45	45 : 27
48 : 40	
36 : 30	

11) Die zwey Verhältnisse der **größern Secunde** u. der **kleinern Septime** haben folgende ähnliche Differenzzahlen:

10 : 9	9 : 8	9 : 5	16 : 9
40 : 36	54 : 48	54 : 30	48 : 27
30 : 27	45 : 40		
	36 : 32		

12) Das Verhältniß der **kleinern Secunde**, ingleichen die, nach Anleitung des 47sten §, unentbehrliche vier Rationen haben hier folgende ähnliche Differenzzahlen:

16 : 15	20 : 19	19 : 18
48 : 45	40 : 38	38 : 36
32 : 30		

18 : 17	17 : 16
36 : 34	34 : 32

13) Die noch übrige **größere Qvarte** ist vom dis zu a nach ihrem Urbilde 45 : 32 wahrzunehmen.

14) Wem diese ähnliche Zahlen der nöthigsten Verhältnisse noch zu wenig scheinen, der gedenke bey ieglichem Vorfalle an die Ergänzung der Octave.

15) Zu mehrerer Versicherung der Richtigkeit dieser gleichschwebenden Temperatur ergreife man die

gewöhnliche Probe, welche bekanntermassen am leichtesten durch dividiren, multipliciren u. addiren geschiehet. Wem diese Prüfungsart durch alle Intervallen anzustellen überflüßig scheinet, der unterlasse nicht, wenigstens alle **Consonanzen** schriftlich zu untersuchen: Da denn bey ieglicher **größern Qvinte, kleinern Terz** und **kleinern Sexte** das herunterschwebende + plus; hingegen bey ieder **kleinern Qvarte, größern Terz u. größern Sexte** das aufwärtsschwebende —— minus nach Wunsche sich einstellen wird. **Welches zu erweisen war.**

§. 151. Nun könnte ich der bisher aufgelösten und bewiesenen Aufgabe noch etliche wichtige **Anmerkungen** beyfügen. Da ich aber wegen dieser Einrichtung der vollständigen Klangleiter keinen Vorgänger habe; so muß wohl erst abgewartet werden, ob sie den erwünschten Beyfall gefunden: zumal, da ihr Erfinder in den Augen der Rationverächter ein kleines Licht ist. Es irren zwar diejenigen Leser nicht, welche bey dieser Temperatur bemerken, daß sie

1) ohnerachtet ihrer kleinen Grundzahl: 902, weder vor der **Meckenheuserischen** von 16000 0000 Theilgen, noch vor der **Beaugrandischen** mit 15 bis 60 Nullen sich verstecken dürfe;

2) daß nicht durch das blosse Daseyn aller nöthigen Verhältnisse, sondern durch derselben gegründete Stellung der gesuchte Zweck erhalten worden. Allein die wichtigsten Puncte, als richtige Folgerungen, sind hiermit noch nicht entdecket, u. gehören auch nicht eigentlich hieher. Wie bald meine Umstände mir erlauben werden, mich hierüber weiter zu erklären,

Digitized by Google

ren, läſſet ſich noch nicht beſtimmen: zumal, da ich noch ein paar Schulden abzutragen habe.

§. 152. **Erſtlich** erinnere ich mich folgender, 1738, angemeldeten Aufgabe: **Eine Orgel zu machen, auf welcher man, nach Belieben und verſchiedenen Graden, bald ſtark, bald ſchwach ſpielen kann, und zwar nur auf einer Taſtatur, ohne etliche Stimmen ab- oder mehrere anzuziehen.** Ich übergehe die dieſerwegen eingelaufenen Anfragen. Ich verſchweige auch die bey mir fruchtlos angebrachten Auslockungen. Jedoch darf ich nicht verbergen, daß von einem hohen Orte mir für dieſe Erfindung **fünfhundert Thaler** geboten worden, unter der Bedingung: einen ſchriftlichen Revers zu geben, daß der zur Ausarbeitung erwählte Mechanicus ein für allemal die Ehre der Erfindung haben ſolle. Nun ſind zwar 500 Thaler bey mir ein großes Geld; allein es fragt ſich: ob ein ehrliebendes Gemüthe mit Gelde zu bezahlen ſey? Man denke der Sache nach, u. verarge mir nicht, daß ich dieſe Erfindung noch heimlich halte. Die ſpottende Zweifler ſollen zu rechter Zeit beſchämet werden. Wem iſt wohl der Weg nach der neuen Welt ietzt unbekannt, nachdem Columbus das Ey auf dem Tiſche ſtehend gemacht?

§. 153. **Zweytens** iſt mir, 1745 zu Anfange des Herbſtmonats, von einem reformirten Prediger bekannt gemachet worden, daß ein vornehmer muſikaliſcher Streiter, 1744 in der Oſtermeſſe, überaus heftig nach mir gehauen, ohne mich im geringſten beſchädigt zu haben. Nun ſagen zwar alle Rechtsgelehrte, daß bey dergleichen Begebenheiten mehr auf die Abſicht als auf die ausgebliebene Wirkung zu ſehen

sey. Weil aber zu vermuthen ist, daß mein hochzuehrender Herr Gegner über lang oder kurz noch einen solchen Anfall wagen, oder mich gar öffentlich herausfodern werde; so muß ich wohl ehrenthalber berichten, unter welchen Bedingungen ich mich in diesen Zweykampf einlassen wolle. **Erstlich** bitte ganz gehorsamst um Nachricht: Ob der Streitplatz in der Gegend 30—24—20—15, oder in 24—20—16—12 seyn soll? **Zweytens** will ich nach meines Gegners ehemahligen Vorschrift, oder vielmehr nach dem Naturrechte, ieglichen Terz- und Quartenhieb mit einem Quinten-Serten-Septimen- und Octavenstosse abhalten. **Drittens** müssen wir beyderseits hübsch bey der Klinge bleiben: sonst möchten die Zuschauer uns für philosophische Separatisten ansehen. **Viertens** müssen wir uns aller Schimpfworte unter Begleitung andächtiger Seufzer enthalten: Denn jene sind ehrbaren Männern unanständig, u. durch diese möchten seine Herren Secundanten weichherzig werden. **Fünftens** muß ieglicher von uns seinen Beweis nicht mit mancherley entlehnten Meynungen anfangen, sondern selbigen lediglich aus dem Wesen des harmonischen Dreyklanges herleiten: welches Verfahren bey Wahrheitliebenden mehr gilt, als ein großer **Bibliotheksextract.** Sollten aber diese vernünftige Bedingungen dem hochzuehrenden Herrn Gegner erwünschte Friedensgedanken beybringen, so soll mein bereits angefangener Commentarius über die 197 u. 198 S. des critischen Musici zweyten Theil dem Vulcano geopfert werden. En dextra fidesque!

§. 154.

§. 154. Schlüßlich überlasse meinen Lesern, unpartheyisch zu untersuchen: ob ich

1) den critischen Musikum mit nachdrücklicher Bescheidenheit beurtheilet;
2) die Gegenden u. Ursachen seiner größten Fehltritte bemerket, u. ihm den rechten Weg gezeiget;
3) die Nothwendigkeit der Mathematik bey NB. gründlicher Erlernung der musikalischen Composition erwiesen habe.

Wie hier erstlich die Bescheidenheit überhaupt der Heucheley entgegengesetzet worden: Also habe ich mich bey den nachdrücklichen Redensarten insbesondere aller schimpflichen Worte, Drohungen u. angedichteten Meynungen enthalten. Da ich zweytens ihm, nach bemerkten vornehmsten Fehltritten, nicht nur den rechten Weg gewiesen, sondern auch die ihm wohlgerathenen Stücke getreulich angezeiget u. geziemend angepriesen habe; so kann mich niemand der verhaßten Tadelsucht beschuldigen. Hätte drittens der critische Musikus bey Entwerfung des grundlosen 71 u. 72 Stückes sich an das richtig anweisende 60ste Stück gehalten, so würde mein kurzgefaßter Beweis wegen Nothwendigkeit der Mathematik ꝛc. ja überhaupt diese ganze Schrift, nach Aussage des 7den §, nicht hervorgetreten seyn. Was soll er nun ergreifen? Nichts anders als Geduld: denn er hat selber Schuld. Sollte aber allenfalls ein zanksüchtiger Alfonso, oder sonst iemand, wegen dieser Beurtheilung mit mir hadern wollen, der beliebe vorher wohl zu erwägen, was ich oben (35 §.) wegen meines stärkern Nachfolgers angekündiget habe. Gnug!

III. Send-

III.

Sendschreiben an *** Lorenz Mizler, Stifter der längst gewünschten Societät der musikalischen Wissenschaften, in welchem I. der bevorstehenden Reformation der Musik, II. einer Aufgabe wegen der Temperatur; III. einiger nützlicher Erfindungen gedacht; Und etliche nöthige Erinnerungen für die Tonkünstler so bescheiden als freymüthig eingeschaltet worden von Christoph Gottlieb Schröter, Comp. und Org. an der Hauptkirche zu Nordhausen.

P. P.

Kaum hatte ich den ersten Theil Ihrer lehrreichen musikalischen Bibliothek bedächtlich gelesen, so wurde ich auf eine seltene Art angetrieben, sie vor andern gelehrten Tonkünstlern hochzuachten.

Die Erwegung der Unmöglichkeit, diese fremde Triebe deutlich zu beschreiben, reizte mich zwar, davon stille zu schweigen; hingegen die Betrachtung des beliebten Wohlstandes befahl mir, die ihnen schuldige Hochachtung ohne Verzug u. ohne Scheu zu bezeigen: wie denn Dero an meine Wenigkeit abgelassene zween überaus höfliche Antwortsbrieffe beweisen, daß ich meine Pflicht nach Vermögen beobachten wollen.

Dahin zielte ich auch mit den überschickten drey schlechten Strophen, womit Sie, den vierten Theil der musikalischen Bibliothek beschlossen; einige Blätter

ter vorher aber ein Werk angefangen haben, worüber die Gelehrteſten des gelehrten Deutſchlandes ſich verwundern, die ſinnreichen Ausländer erſtaunen, verſtändige Muſici ſich freuen, die widriggeſinnten aber vor Schrecken erſtummen.

Glückſelige Zeit! in welcher man beherzt angefangen, u. unerſchrocken fortfähret, die höchſtſchädlichen Feinde des menſchlichen Verſtandes, nämlich den Thorheitsvollen **Aberglauben**, die vielerley **Meynungen** von einerley Sache, die verlachenswerthe **Leichtgläubigkeit**, nebſt dem übrigen **Schwarme der grundloſen Irrthümer**, vermöge des Satzes des Widerſpruches, unermüdet auszurotten.

Glückſelige Zeit! in welcher man den menſchlichen **Verſtand und deſſen Tugenden**, nämlich die forſchende **Weisheit**, die vorausſehende **Klugheit**, die unentbehrlichen **Wiſſenſchaften**, die nützlichen **Künſte**, die mancherley **Sprachen**, die beſeelte **Scharfſinnigkeit**, die ſeltene **Tiefſinnigkeit**, den feurigen **Witz**, die bewährte **Erfahrungs- u. Verſuchkunſt**, die halb göttliche **Erfindungskunſt**, und alle hierunter begriffene Sachen nicht mehr mit dem verworrenen Garne der ſcholaſtiſchen Grillen beſtricket, ſondern dem beſagten menſchlichen Verſtande die **eigenthümliche Freyheit** läſſet, alle würkliche u. mögliche Dinge, vermöge des Satzes des zureichenden Grundes, auf das ſchärfſte zu unterſuchen, um dasjenige Ziel zu erreichen, welches **der Allerweiſeſte von Ewigkeit** gegeben, als er im Anfange der Zeit vernünftige Kreaturen geſchaffen.

Glückſelige Zeit! in welcher eine längſt gewünſch-

wünschte Societät anfänget, die edle Tonkunst als einen der vornehmsten Theile der Gelehrsamkeit zu betrachten. Ich sehe schon im Geiste, wie die Weltweisheit so wohl überhaupt, als die Mathematik ins besondere sich freuet, ihre, für verlohren geschätzte, liebste Freundinn wieder zu umarmen, und ihr auf den Erbthron zu helfen, von welchem sie ein barbarischer Einfall der Unwissenheit gewaltsam verstossen.

O! möchte mein großer Wohlthäter und hochgeehrtester Landesmann, nämlich der im Leben so scharfsinnige als leutselige, nun in GOtt selige Herr Johann Christoph Schmied, Königl. Pohln. und Churfürstl. Sächs. Capellmeister;

Ingleichen der in eben solcher Würde gestandene, u. mit den musikalischen Klängen sehr zärtlich umgegangene Herr Johann David Heinichen;

Wie auch des ietzt erwehnten H. tüchtiger Lehrmeister, nämlich der, wegen seiner tiefen Einsicht in die musikalischen Wissenschaften so wohl als andere Theile der Gelehrsamkeit, weitberühmte Herr Johann Kuhnau, Dero Nachricht von der Societät der musikalischen Wissenschaften noch erhalten haben.

Mein Hochgeehrtester Herr wollen mir vielleicht ins Ohr sagen, daß dieser Wunsch vergeblich; iedoch noch nichts versäumet sey, wenn ich dieser Ausschweifung ein nöthiges Ziel stecken, oder mich deutlicher erklären wolle.

Wohlan! auf Dero Befehl soll es hiermit geschehen: Ich habe nämlich zweymal das sonderbahre Glück gehabt, der vorhin genannten drey vortreflichen

chen Männer der gelehrte Unterredungen von der bevorstehenden musikalischen Reformation vergnügt anzuhören. Die erste Unterredung hielt der schon gedachte scharfsinnige Schmied mit dem 1715. aus Leipzig angelangten tiefsinnigen Kuhnau, bey dem redlichen Herrn Emanuel Benisch, Organisten an der Kreutzkirche zu Dreßden. Die zweyte geschahe 1719. bey dem Muster eines rechtschaffenen Musikdirectors, ich meyne den höchstverdienten Cantor u. treufleißigen Collegen der weitberühmten Kreutzschule, Herrn Johann Zacharias Grundig, da der aus Italien ohnlängst zurückgekommene weitdenkende Heinichen mit dem mehr belobten Schmied das Wort führte.

Diese lehrreiche Unterredungen haben das von GOtt u. der gütigen Natur mir verliehene musikalische Naturel bisher zu unermüdeten Fleiß u. geschärften Betrachtungen um so viel mehr aufgemuntert, da Zeitlebens keinen Lehrmeister, weder in theoretischer noch practischer Musik gehabt, ausgenommen, daß bey meinem seligen Vater vor dem siebenten Jahre im Singen ziemlich fertig geworden.

Wäre mir die lebhafte Vorrede, welche der vom blossen blassen Neide beneidete, Herr Capellmeister Neidhart, 1706. seiner besten u. leichtesten Temperatur vorgesetzet, in den Schul- u. Akademischen Jahren vor Augen gekommen, so hätte ich mich der Mathematik mehr beflissen, u. dasjenige, was unser, nie zur Gnüge gerühmte, Herr Capellmeister Mattheson, in seinen vielen Schriften hin und wieder sinnreich eingeschaltet, mit unverblendeten Augen betrachtet. Anbey kann nicht bergen, daß mein geschwor-

schworner Feind, mit Namen: de pane lucrando: mir bisher viele Steine der Verhinderung in den Weg geleget, auf welchem ich, ohne Wegweiser, die musikalischen Wahrheiten suchen wollen; dem ungeachtet bin ich glücklich gewesen, einige derselben zu finden.

Keinen Lehrmeister haben, bringet Schaden und Nutzen; **Schaden**; Indem gemeiniglich viel Zeit unnöthiger Weise verschwendet wird, wenn einer allein den Grund einer Sache genau untersuchen, u. derselben verschiedenen Gebrauch richtig determiniren will, welche mühsame Arbeit vielleicht schon längst von andern verrichtet worden;

Nutzen: Indem man von allen Vorurtheilen frey ist, wenn nämlich der höchstschädlichen Eigenliebe kein Raum gegeben wird; da gehet man der lieben Wahrheit ungehindert nach, u. bindet endlich mit ihr ein festes Freundschaftsband, welches kein Feind zertrennen kann, der mit gleissenden Meynungen bewaffnet, auf uns loß gehet.

Wie nun hieraus erhellet, daß kein Musikus mit Grunde der Wahrheit vorgeben könne, er verstehe alles gründlich, was zur Tonkunst gehört; also werden Ew. ** mir, als einem mich selbst unterwiesenen, nicht übel deuten, daß ich iezt **nur mit einer Hand voll** musikalischer Sachen erscheine, welche ich nach und nach von allen Seiten betrachtet, hier aber mit wenig Worten bemerket habe:

I. Man ersiehet auf allen Notenblättern die Möglichkeit, unzählige Melodien zu machen, deren Bezirk sich nur bis auf die Terz oder Quarte erstrecket. Obgleich nun dieselben manchmahl unentbehrlich schei-

nen

nen; so nenne ich sie doch nur halbgute, u. sage mit allen, welche den melodischen Schlüssel zu dem musikalischen Lustgebäude in Händen haben: **eine gute Melodie muß zu ihrem körperlichen Umfange wenigstens eine Quinte oder Sexte haben; widrigenfalls führet sie auf eine ungewisse Tonart.** Es fliesset auch hieraus, daß derjenige keiner von den größten Tonkünstlern sey, welcher irgends eine Fuge über den Anfang des Gesanges: Werde munter, mein Gemüth! machen wollte.

II. Obwohl ich längst überzeuget bin, daß die 3 u. 4 stimmige **Harmonie** in dem schlecht einher gehenden u. gebundenen Styl rein u. vollständig ausgearbeitet werden könne; so werden doch wenig Componisten mich überreden, daß sie ein gleiches in dem vielstimmigen freyen Styl bewerkstelliget haben. Wer die Partituren mit Verstande erwägen kann, der wird befinden, daß bald der fliessenden Melodie, bald der richtigen Harmonie Gewalt angethan worden. Diese Anmerkung hat ihren Ausfluß nicht nur aus dem so oft frisch angefärbten Verbote der Quinten- und Octavenfolge, sondern vielmehr aus dem fast ausgelöschten Gebote des wahren Sitzes aller Klangstuffen. Ich frage demnach: Wie theuer ist hier guter Rath?

III. Je leichter es wäre, diejenigen mit Bescheidenheit zu nennen, welche seit einem Jahrhundert **die brauchbaren Wege zu kräftiger Melodie u. nachdrücklicher Harmonie** verhauen haben; desto mehr Verdruß würde man dadurch auf sich laden: Weil verschiedene hervorragende Componisten noch am Leben sind, welche die zierlichen Eingänge zu der schönen Gegend der besagten Melodie u. Harmonie mit starken spanischen Reutern dichte besetzet haben.

IV. Es müßte der letzte Componist seyn, welcher die richtigen Wege, von einer musikalischen Provinz, in die andern 23. mit ihr vereinigten Provinzen binnen wenig Minuten nicht zu finden wüßte, ohne der weit abführenden Landstraße, oder dem gewöhnlichen Zirkel zu folgen; man hat aber auch angemerket, daß die meisten solcher reisenden Componisten durch die verbotenen und gefährlichen Holzwege listig geschlichen. Sie wissen manchmal kaum, woher sie kommen; geschweige, wohin sie wollen.

V. Die aus dem vorigen Herumschweiffen entstandene **beliebte Freyheit in dem Recitativ** wird endlich an dem Gehöre und Gemüthe vernünftiger Zuhörer die grausamste Tyranney ausüben.

Damit ich aber mit der andern Hand nicht leer erscheine, so will, mit Dero gütigsten Erlaubnis, noch eine kleine Zugabe beyfügen. Ich hatte diesen Sommer Gelegenheit, einen reisenden geschickten Musikum mündlich zu fragen: Warum des scharfsinnigen Herrn Neidharts

beste und leichteste Temperatur von 1706;
Sectio Canonis harmonici von 1724;
gänzlich erschöpfte mathematische Abtheilungen von 1734;

nicht zum durchgängigen Gebrauch angenommen worden?

Worüber ich folgende Antwort erhielt?

Da die wenigsten iezt lebenden practischen Musici weder Zeit noch Gelegenheit haben, die Mathematik und die Buchstabrechnungskunst zu erlernen; mithin nicht überzeuget werden können, daß diese oder jene Temperatur richtig sey; so entstehet die Ge-

gen-

genfrage: Ob es nicht möglich u. rathsam, daß die theoretischen Musici in dergleichen Fällen sich einer leichtern Lehrart befleissen möchten? Denn ich halte mit allen Verständigen für billig, daß ein Lehrer sich nach der Fähigkeit seiner Schüler richte. u. s. w.

Ich bin viel zu schwach, diesem seltenen Ausdrucke den gehörigen Nachdruck zu geben; iedoch nehme mir die Freyheit, einige meiner längst gehegten Gedanken über die vielerley Temperaturen ohne Scheu zu eröffnen:

Ungleichschwebend ist diejenige Temperatur, in welcher die abgezogene Differenzen ungleich sind. Vielleicht hat der schon belobte Herr Neidhart selbst Unrath vermerket, als er in seiner dritten Schrift, die letztere Seite, geschrieben; denn soll man daselbst die ungleichen Differenzen vom D, Dis, bis E unter die Kleinigkeiten rechnen? Wo bliebe die mathematische Richtigkeit?

Neidharts beyde Temperaturen zugleich:		Die abgezogene Differenzen:		
C	2000			
Cis	1888	112		
D	1782	106	6	
Dis	1682	100	6	1
E	1587	95	5	} NB
F	1498	89	6	J
Fis	1414	84	5	
G	1335	79	5	
Gis	1260	75	4	
A	1189	71	4	
B	1122	67	4	
H	1059	63	4	
c	1000	95	4	
		1000		

Da Herr Neidhart selbst auf der 40 Seite gestanden, daß Trompeten und Waldhörner an der gleichschwebenden Temperatur ihren Theil auszusetzen haben; so wollte seine dreyfache Bemühung einigen unbedachtsamen Lesern anfangs vergeblich scheinen; sie hat aber, wie bekannt, in Absicht der besaiteten Instrumenten, schon großen Nutzen mit sich gebracht. Auf Orgeln und andern Blaseinstrumenten wird er sich nach und nach auch zeigen. Damit nun die Componisten und andere practische Musici, bey dem Gebrauche der gedachten Trompeten und Waldhörner, ihren Zuhörern nicht ferner falsche Waare für gut Geld verkaufen dürften, so wäre mein herzlicher Wunsch dieser, daß einige wohl bemittelte Künstler mit vereinigten Beurtheilungskräften sich bemüheten, diese beyde Sonderlinge zu reiner Melodie u. verknüpfter Harmonie brauchbar zu machen. Die unfehlbaren Regeln der Erfindung, welche der vernünftigste der ietzigen Weltweisen, nämlich der Herr G. R. Wolf gegeben, nöthigen mich, folgende Aufmunterung herzusetzen: **So gewiß diese nöthige Erfindung noch nicht wirklich da ist, so gewiß ist sie in dieser Welt möglich.**

Der Zeitmangel u. andere mich einschränkende Umstände wollen mir noch nicht erlauben, folgende mir selbst gemachte **Aufgabe** vollständig auszuarbeiten:

Einer willkührlich langen Saite so viel Theile zuzueignen, als nöthig sind zu beweisen, daß die zwölf unterschiedene Klangstuffen gleichschweben.

Zur Erleichterung der Auflösung haben mir folgende Sätze gedienet.

I. Vermöge des Satzes des zureichenden Grundes

ist

iſt es nicht gleichgültig, der willkührlich langen Saite eine willkührliche Anzahl der Theile zuzueignen: Widrigen falls hat man bald zu viel, bald zu wenig Theile, oder unnöthige Brüche zu erwarten.

II. Die seitherigen Klangmesser haben vermeynet, den Proceß mit den Differenzen zu beschliessen; ich aber habe mit zureichendem Grunde denselben von zwölf gleichfallenden oder gleich steigenden Differenzen angefangen, und nach ziemlicher Mühe befunden, daß unter zwölf Zahlen nur eine sich hieher schicke.

III. Wenn man die gefundenen Differenzen zusammensetzet, und nachgehends verdoppelt, so zeiget sich die gewisse Anzahl der Theile von selbst, welche der willkührlich langen Saite zugeeignet werden müssen. Diese Anzahl könnte man zwar mit 2, 4, 8, u. s. w. vervielfältigen; aber ohne sonderbaren Nutzen. Hieraus erhellet ebenfalls, daß, wenn die gewöhnliche 1000 Theile keine Unrichtigkeit mit sich brächten, man statt selbiger 2000, 4000, 8000, und mehrere Theilgen erwählen könnte; allein auch hier iſt die Sparsamkeit eine Tugend.

IV. Gleichwie die sechste Zahl bey Einrichtung der sechsten abzumessenden Klangstuffe, nämlich bey der kleinern Quinte oder größern Quarte, der wahre Mittelpunct iſt, nach welchem die höhern und tiefern Stuffen eingerichtet werden müssen; also dienet diese sechste Zahl zum sechsten Beweise, daß die eilf abgemessenen Klänge gleichschweben.

V. Die kleinern abgezogenen Differenzen halten, ebenfalls eine gleiche Ordnung, wie die größeren gefundenen Differenzen.

Ich gebe diese Temperatur vor keine sonderbare Erfindung aus; auch kann hierdurch der überaus

scharfsinnigen Arbeit des Herrn Neidharts kein Abbruch geschehen; sondern meine einzige Absicht ist, denen Clavier- Orgel- und andern Instrumentmachern, welche die Mathematik nicht verstehen, hülfliche Hand zu leisten.

Zwar haben einige dieser Künstler, welche seit etlichen Jahren sich unterstanden, eine meiner Erfindungen für die ihrige auszugeben, an mir nicht verdienet, mit ihnen so säuberlich zu verfahren, als ietzt wirklich geschehen soll: Ich habe nämlich 1717, zu Dreßden, nach vieler Ueberlegung, ein Modell von einem neuen Clavier, mit Hämmern, theils mit, theils ohne Triebfedern, verfertigen lassen, auf welchem man nach Belieben bald stark, bald schwach spielen, alles singend und manierlich herausbringen kann. Nicht lange hernach hatte ich die hohe Gnade, daß **Ihro Königl. Majestät** höchstseligen Andenkens, selbiges zweymal in hohen Augenschein nahmen, und in Beyseyn des Hrn. Grafen von Vizthum, wie auch einiger Cammerherren, u. des mehr gedachten Capellmeisters, Herrn Schmiedens, allergnädigst billigten; mithin Verfügung treffen wollten, daß selbiges von einem geschickten Künstler vollkommen und rein ausgearbeitet werden sollte.

Ich will, um Weitläuftigkeit zu vermeiden, andere ansehnliche Leute ietzt nicht nennen, welche dis Modell ebenfalls vor Augen und Ohren gehabt, und laut sicherer Nachricht, meistentheils noch leben. Auch will ich nicht für gewiß sagen, ob derjenige **ein höflicher Bauer** sey, welcher dis löbliche Unternehmen zu meinem großen Schaden und seiner größten Beschimpfung hintertrieben, und nach meiner Abreise aus Churſachsen, diese Erfindung in- u. ausserhalb Teutschland

bekannt

bekannt gemacht? Aber so viel ist gewiß, daß Signor Bartolomeo Christofali, dessen in Mattheſons zweyten Bande seiner musikalischen Critik, auf der 336 Seite gedacht wird, nur der zweyte Erfinder seyn kann, so wie ich, nach richtiger Zeitrechnung, wirklich der erste bin; Es würde denn erweislich gemacht, daß zwo verschiedene Personen zu verschiedener Zeit einerley Sache zu einerley Absicht erfinden könnten. Anbey fällt mir ein, daß wegen Erfindung der Buchdruckerey ein gleicher Streitfall sich eräuget.

Nun sollte ich diejenigen auch nennen, welche in Deutschland meine Erfindung nachgemacht: Deren einer so, der andere anders in den Nebenumständen verfahren; allein aus Mitleiden über den verfehlten Endzweck verschweige ich iezt ihre bekannte Namen: Anerwogen ich längst versichert bin, daß keiner diesem Instrumente die gehörige Stärke zu geben vermocht, damit es wenigstens bey einer Cammermusik deutlich zu vernehmen sey. Mithin haben sie dabey weiter nichts gethan, als das Sprüchwort wahr gemachet: Es ist leichter, eine gute Sache mittelmäßig nachzumachen, als selbst was tüchtiges zu erfinden.

Artig ist es, daß keiner diesem Kinde den rechten Namen zu geben weiß. Noch artiger klinget es, daß ieder vermeynet, seine Arbeit sey die beste, wenn nur ein rechter Spieler drüber käme: Sie meynen ohnfehlbar denjenigen auch, welcher den Endzweck dieses Instruments vor dessen Erfindung reiflich erwogen hat. Am allerartigsten scheinet es, wenn ich in einem Briefe lese: Man hat gemeynet, Mr. Schröter wäre schon gestorben. Gesetzt, ich wäre schon

todt, so bleibet doch das Gesetze da: **Laß einem ieden das Seine.**

Damit ich aber diese lieben Herrn überzeuge, daß ich mit ihnen, wegen dieser bey mir gefundenen Erfindung, nicht weiter zürne; so will ich selbigen, aus aufrichtigem Gemüthe, einen unmasgeblichen Vorschlag thun, etwas zu erfinden, wodurch sie so wohl Ehre als Geld ich sage in ihren Namen: Geld! erwerben können, nämlich: eine Orgel zu machen, auf welcher man, nach Belieben und verschiedenen Graden, bald stark, bald schwach spielen kann, und zwar nur auf einer Tastatur, ohne etliche Stimmen ab- oder mehrere anzuziehen. Sollte ihnen diese Erfindung zu schwer fallen, so erbiete ich mich für ehrliche Bezahlung, ihnen das Geheimniß zu eröfnen.

Indem ich das vorhergehende überlese, so finde mich genöthiget, Ew. ** gehorsamst zu ersuchen, meine gewöhnliche Weitläuftigkeit abermals gütigst zu übersehen. Wer an aufrichtige Freunde schreibet, der richtet sich nicht allezeit nach dem gewöhnlichen 2 oder 3 seitigen Briefmaase, sondern bedienet sich des Rechts der Freundschaft, alle Angelegenheiten mit bescheidener Freymüthigkeit vorzutragen.

Obgleich nun dieser öffentliche Brief verschiedene Sachen in sich enthält, welche manchem Leser eine fliegende Hitze ausjagen möchten; so bin ich doch in meinem Gewissen überzeuget, daß die historische Zeilen unwidersprechliche Wahrheiten sind: Dahero vermuthe nicht, daß ein Nachfinder an mir sich öffentlich zu Schanden machen wolle. Wegen der problematischen Vorträge, und anderer eingeschalteten Erinnerungen, getraue mir auch fertig zu werden, wenn nämlich

Digitized by Google

lich der Gegner sich deutlich nennet, und vernünftig aufführet; widrigenfalls soll er mit sich selbst fechten.

Endlich wünsche vom Grunde meiner Seele, es wolle die höchste Weisheit Ew. ** als Stifter einer längst gewünschten Societät der musikalischen Wissenschaften, die reichlich geliehenen Kräfte zur Ausführung eines so großen Werks kräftigst stärken, u. bey etwa erfolgendem neidischen Widerspruche Dero klügliche Geduld mehr und mehr vermehren, bis dasjenige Ziel, welches ich nebst allen vernünftigen Kreaturen ie eher ie lieber zu hören und zu sehen verlange, glücklich erreichet worden.

Verbleibe übrigens mit schuldigster Hochachtung

Ew. **

als meines hochzuehrenden Herrn

Nordhausen
am 22 September,
1738.

gehorsamster
Christoph Gottlieb Schröter.

IV.

Sechste und letzte Fortsetzung von Mattheſons vollkommenen Capellmeister.

Ein und zwanzigstes Hauptstück.

Von Zirkelgesängen oder Kreisfugen, sonst Canones genannt.

Die sogenannten Canones heissen deswegen Zirkelgesänge oder Kreisfugen, weil sie gleichsam in die

Runde herum geſungen oder geſpielt werden. Sie heiſſen auch auf Lateiniſch Fugae perpetuae, auf Welſch Fughe in conſequenza, das iſt, immerwährende Fugen, Folgefugen. Die Alten machten zu viel, die neuern zu wenig Weſens davon, am ſicherſten iſt die Mittelſtraſſe. Es iſt aber nach Herrn Mattheſons Beſchreibung eine Kreisfuge ein kurzes Sing- oder Klingſtück, welches verſchiedene Stimmen aus einer einzigen Vorſchrift, die oft nur eine Zeile beträgt, nach einander daher machen, u. immer von forne wieder anfangen können. Muſikbefliſſene ſollen ſich in dieſer Gattung zu ſetzen allerdings üben, weil dadurch eine große Fertigkeit in der Setzkunſt überhaupt zuwege gebracht werden kann, wenn man ſich aber gar zu ſehr daran gewöhnt, ſo wird man hernach in freyen Compoſitionsgattungen ganz ſteif. Zarlino, Penna, Zacconi, Kircher, Tevo, Bononcini, Artuſi, Berardi, haben in ihren Schriften von den Kreisfugen gehandelt, Herr Mattheſon aber gedenkt die Sache ganz anders vorzutragen, als bishero noch von niemand geſchehen. Er wird nämlich unterſuchen, wie die Kreisgeſänge gemacht werden müſſen, u. wie vielerley Gattungen es derſelben gibt. Der Herr Verfaſſer merket wohl an, daß es Merkzeichen einer Seichtgelehrſamkeit wären, wenn man über die Contrapuncte u. Kreisfugen ſpottete, dergleichen Niedten im dritten Theile ſeiner Handleitung bey etwas ſchmuziger Feder entfahren. Herr Mattheſon merket aus Berardi inſtitut. harm. P. III. c. 59. folgende zwölf Kreisfugen an:

1. Canone all' uniſono, al ſoſpiro, das iſt, wo die zweyte Stimme der erſten im Einklang nachfolget, u. nur um ein Viertel ſpäter anhebt. 2. Ca-

2. Canone all' uniſono, doppo mezza pauſa, ſopra un canto fermo, d. i. wo die folgende Stimme, nach eines halben Takts Pauſe eintritt, und wobey wir bemerken, daß zu der Zeit Mode geweſen, einen canto fermo, oder eine gewiſſe choralmäßige Melodie feſt zu ſetzen, nebſt welcher denn zwo andere Stimmen den Kreisgeſang führten. Dieſer Gebrauch iſt aber abgekommen, u. die wenigſten Kreisfugen binden ſich ietzo an einen Canto fermo.

3. Canone alla ſeconda di ſotto, wo die zweyte Stimme nicht im Einklange, ſondern einen Ton tiefer ihre Nachfolge anſtellet. Eben dieſe Beſchaffenheit hat es mit den neun übrigen Arten. 4. Alla Terza di ſotto. 5. Alla Quarta di ſotto. 6. Alla Quarta di ſopra, eine Qvarte höher. 7. Alla Quinta di ſopra. 8. Alla Seſta inferiore. 9. Alla Seſta inferiore. 10. Alla Settima inferiore. 11. Canone della diapaſon inferiore. *)

Es gibt ferner Kreisfugen, bey welchen die Führſtimme (guida) das erſtemal ſo geſungen wird, wie ſie auf dem Papier ſtehet, die Folgeſtimme aber durch eine Gegenbewegung der Intervalle, und durch doppelte auch wohl verminderte Geltung der Noten. Das andremal wird aus der Folgeſtimme die Führſtimme gemacht, u. ebenfalls, wie es ſtehet, vollzogen. Hingegen verändert ſich die Führſtimme in die Folgeſtimme, u. bekommen die Noten eine andere Geltung. Es gibt

*) Herr Mattheſon hat zwar von zwölf Arten der Kreisfugen aus dem Berardi geredet, aber eine vergeſſen u. nur eilf angeführt. Weil ich den Berardi nicht bey der Hand habe, muß man ihn ſelbſt nachſchlagen, u. ſuchen welche vergeſſen worden.

Digitized by Google

gibt überdies noch verſchiedene Kunſtſtücke dieſer Art. Z. E. Berardi Canon mit 32 Diskantſtimmen, worzu ein ganzes Caſtratenland gehört, und Kirchers Irrgarten von 128 Chören mit 256000 Stimmen. So ſehr ſich unſere Vorfahren hierinn vertiefet, ſo haben ſie doch dadurch das unerſchöpfliche Weſen der unendlichen Zuſammenſtimmungen einigermaſſen an den Tag geleget.

Mit der Compoſition der Kreisfugen geht man alſo zu Werke: Man erſinne erſtlich einen zweyſtimmigen Satz von 6 bis 8 Takten, und ſchreibe ihn ſo auf, daß die zweyte Stimme eben dieſelbe Melodie, welche die erſte hat, Takt vor Takt, nachmachen könne. Soll nun die zweyte Stimme nach Verflieſſung eines Takts anfangen, ſo muß der zweyte Takt des Führers ſo eingerichtet werden, daß er zu dem erſten völlig einſtimmet. Eben ſo muß der dritte zum zweyten, der vierte zum dritten ſich reimen, beſonders der letzte zum erſten, alsdenn iſt es eine Kreisfuge ohne Ende mit zwoen Stimmen. Die unterſte Stimme ſchreibt man alemal vorher, die obere hernach, ein Takt nach dem andern, wie I. Tab. 1 Fig. Nach dieſem bringt man beyde Zeilen in eine, und wo die Folgeſtimme eintritt, wird ein Zeichen gemacht, wie I. Tab. 2 Fig. Alsdenn heißt es ein geſchloſſener Canon (canone chiuſo), da hingegen der erſte ein offener war (canone aperto). Man ſiehet ſchon aus dieſer Probe, daß in dieſen Kunſtſtücken ſich geſchickte Bindungen anbringen laſſen, wodurch ſie den größten Zierrath erhalten. I. Tab. 3 Fig. iſt ein Exempel ohne Diſſonanzen, ſo wie die Alltagskreisfugen gemeiniglich ſind, denen es aber doch an Lebhaftigkeit nicht fehlet.

In

In der Folge trägt Herr Mattheſon was neues vor, wenn er in einem Exempel ein paar geſchickte Kreisfugen für drey Stimmen ſo einrichtet, daß ſie nicht allein abwechſeln, ſondern auch, gleich den ordentlichen Fugen auf verſchiedene Art verſetzet, u. mit einer Veränderung von Solo u. Tutti verſehen werden. Es iſt der Mühe werth, daß man den vollkommenen Capellmeiſter ſelbſt aufſchlägt u. das Exempel mit Fleiß betrachtet, welches vier Blätter in Folio beträgt.

Eine Kreisfuge von vier Stimmen iſt I. Tab. 4 Fig. u. eine von fünf Stimmen 5 Fig. zu ſehen.

Bisher ſind es ſolche Kreisfugen geweſen, die ihre Stimmfolge im Einklange anſtellen, welche auch die gebräuchlichſten ſind. Es können aber noch verſchiedene andere Intervalle darzu dienen. Ein wahrhaftig faſt unverbeſſerlich ſchönes Muſter mit drey verſchiedenen Stimmen hat der Herr Verfaſſer von einem Engelländer, **William Bird**, der Baccalaureus muſices geweſen, angeführt, welche Arbeit 200 Jahre und drüber alt iſt. Siehe I. Tab. 6 Fig. Die andere Stimme tritt hier in der unterliegenden Qvarte des Haupttons (hypodiateſſaron); die dritte aber in der Unteroctave (hypodiapaſon) ein. Allein ſo gut auch dieſer Canon von drey Stimmen iſt, ſo hätte doch Herr Mattheſon einen kleinen Fehler anmerken u. ihn verbeſſern können. Nämlich wenn die dritte Stimme eingetreten, ſo macht ſolche mit der Note c im ſiebenden Takte einen qvintenhaften Gang, wie 7 Fig. zu erſehen. Ob gleich die erſte Stimme ſich hinauf, u. die dritte herunter bewegt, indem die andere pauſirt, ſo iſt doch in dem Augenblicke vorher der völlige Accord f dur da geweſen, und unmittelbar folget alsdenn

denn ſogleich der Accord g moll darauf, welches ſehr qvintenhaft u. widrig klinget: Jedoch zwo Noten können die ganze Sache verbeſſern, ohne daß es der Melodie Abbruch thut, welche vielmehr verbeſſert wird. Man darf nämlich im achten Takte nur ſtatt der zween d, ſetzen b a, wie 8 Fig. ſo iſt der Sache abgeholfen. Die Kreisfugen, da die zweyte Stimme eine Qvinte oder Qvarte tiefer, oder höher eintritt als der Führer, können mit vieren, wie ordentliche Fugen geſetzt und ſo eingerichtet werden, daß ſie eine Umkehrung leiden. Herr Mattheſon ſagt von dieſer Arbeit die Wahrheit recht artig. Er heiſſet ſie nämlich eine canoniſche Plackerey, die, wenn ſie noch ſo wohl geriethe, doch gemeiniglich ſehr viel gezwungenes an ſich hätte, und nur zur ſtarken Uebung in der Harmonie diente, wie die hölzerne Voltigirpferde einem Schüler in der Reitkunſt. Geriethe aber die Arbeit nicht gut, ſondern käme einem ſangloſen Setzer unter die Hände, ſo möchte man ſie lieber dem Rade Irions zueignen, als eliſäiſche Ohren damit qvälen. Ein Exempel einer räthſelhaften Kreisfuge gibt Herr Mattheſon von dem berühmten Herrn J. S. **Bach** in Leipzig, wie 1 Fig. II. Tab. zu ſehen. Er hat ſolche 1727 Herr D. Hudemann zugeſchrieben, und iſt die Auflöſung II. Tab. 2 Fig. von einem Ungenannten in Hamburg, der nach der Zeit Organiſt in Gröningen geworden, mit Beyhülfe eines andern Liebhabers der Muſik verfertiget worden. Man heiſſet dergleichen Kreisfugen auf welſch canone enimmatico, auf latein. canon aenigmaticus, auch canon clauſus, weil keine Zeichen dabey ſtehen, wie die Stimmen eintreten ſollen, u. man ſolches erſt, gleich einem Räthſel, errathen muß.

Al roverscio heißt auf verkehrte Art, nämlich, wenn die Kreisfuge zuvor, z. E. eine Qvarte, empor gestiegen, so muß bey der Verkehrung die Melodie an eben dem Orte eine Qvarte herunter fallen, und so müssen alle Intervalle durchaus auf verkehrte Art antworten. Ich will hiebey einen Vortheil entdecken, womit die Verfertiger solcher musikalischen Spielwerke geheim thun. Wenn man die Kreisfuge verkehren will, so kehrt man das Papier um, worauf solche stehet, und schreibet solche von der rechten zur linken Hand ab, wie das Hebräische, und lässet die folgende Stimmen in eben der Ordnung nach einander eintreten, wie bey der Kreisfuge, da sie nicht verkehrt war. Die Tonart, so durch die Verkehrung sich verändert, wird durch die Intervalle selbsten bestimmt. Ich will Herrn Bachens Canon zum Exempel nehmen. Weil vier Zeichen voranstehen, II. Tab. 1 Fig. so siehet man, daß der Canon aus vier Stimmen bestehet, die nach einander folgen, wie sie geschrieben stehen, nämlich erst der Diskant, hernach der Alt, denn der Tenor und Baß. Wenn man einmal errathen, wie die Simmen eintreten, so ist das ganze Räthsel aufgelöset, und dieses ist nichts schweres, wenn man erst weiß, mit was für einem Intervall die folgende Stimme anhebet, welches sogleich der Schlüssel zu erkennen gibt. Denn in einer Kreisfuge nehmen die Stimmen, die verschiedene Schlüssel haben, doch auf den fünf Linien einerley Raum ein. Z. E. Die erste Note der Kreisfuge stehet auf der mittlern Linie, die andere zwischen der vierten und fünften Linie, u. s. f. eben so stehet die erste Note aller übrigen Stimmen auch auf der mittlern Linie, u. die zweyte zwischen der vierten u. fünften u. s. w.

Da

Da nun die Noten die Tone bezeichnen, nachdem der vorſtehende Schlüſſel beſchaffen, ſo fallen die Tone, die die folgenden Stimmen haben, ſogleich in die Augen. Die andere Stimme nämlich hat in der Bachiſchen Kreisfuge c, f, d, e, c u. ſ. w. und die dritte, als der Tenor, a, d, h, c u. ſ. f. Um nun leicht zu errathen, wie die Stimmen auf einander folgen in Anſehung des Eintretens, ſo darf man nur Achtung geben, welche Intervalle von der erſten u. andern Stimme ſich zuſammen ſchicken, indem man immer drey bis vier Intervalle der andern Stimme mit dem zweyten, dritten, vierten u. fünften Intervall der erſten Stimme vergleichet u. zuſammenhält, ob ſolche nach den Regeln der Harmonie zuſammenſtimmen oder nicht. Stimmen ſolche zuſammen, ſo hält man noch die dritte mit den zwey vorhergehenden zuſammen, u. wenn ſie gleichfalls übereinſtimmt, ſo hat man den Ort des Eintretens gefunden. Stimmt ſolche aber nicht überein, ſo iſt es ein Anzeichen, daß die andere Stimme nur von ohngefähr mit der erſten übereinſtimmte, oder daß die dritte Stimme anders eintritt als die andere. Im erſten Falle hält man nun die vier erſten Intervalle der andern Stimme, nun mit dem dritten, vierten, fünften u. ſechſten Intervall der erſten Stimme zuſammen, da es ſich denn weiſen wird, wenn man alſo fortfährt, u. immer die vier erſten Intervalle der andern Stimme, mit vier Intervallen der erſten Stimme vergleichet, dergeſtalt, daß man immer von dieſen forn eins weglässet, und hinten eins zuſetzet, wo eigentlich das Eintreten der Stimme iſt. Im andern Falle, wo die zweyte Stimme mit der erſten übereinſtimmt nur an einem einzigen Ort, die dritte aber nicht in eben

der

der Ordnung übereinstimmt, so muß man den Ort des Eintretens für die dritte Stimme auf ietzt eben beschriebene Art noch einmal suchen. Wer nun die Regeln der Harmonie versteht, der kann auf besagte Art das Eintreten der Stimmen sogleich errathen, ohne lange darüber nachzudenken. Nun will ich das Umkehren erklären, welches sehr leicht ist. Man nimmt, wie oben gesagt, das Papier, worauf die Kreisfuge stehet, und kehret das unterste zu oberst, und lieset von der rechten zur linken, so ist der ganze Handel verrichtet, u. alle steigende Intervalle sind dadurch in fallende, u. alle fallende in steigende verkehret, wie einem ieden in die Sinne fällt. Denn wenn man eine Maschine, da verschiedene Kugeln theils von oben herunter, theils von unten hinauf sich bewegen, umkehret, so ist leicht zu begreifen, daß die Kugeln, die sich zuvor von oben herunter beweget haben, nun in eben der Ordnung von unten hinauf bewegen müssen, wenn die Verkehrung keinen Einfluß in die Bewegung hat, u. eben so werden sich auch die Kugeln, die sich zuvor von unten hinauf beweget, nun von oben herunter bewegen. Wenn man nun eine Kreisfuge als eine Maschine ansiehet, und die Noten als Kugeln, die sich bald von oben herunter bald von unten hinauf bewegen, so lässet sich die Sache leicht vorstellen. Nun wollen wir sehen, wie die Schlüssel bestimmet werden durch die Verkehrung. Verkehren heißt die steigenden Intervallen in eben so große fallende, und die fallenden Intervalle in eben so große steigende verwandeln. Verkehret man nun die Kreisfuge II. Tab. 1 Fig. so kommt zwar eine fallende Qvarte heraus im Violinschlüssel, sie ist aber groß. Da nun im Verkehren die steigenden Inter-

vallen in eben ſo große fallende verwandelt werden ſollen, das erſte ſteigende Intervall aber eine ordentliche Qvarte war, ſo muß entweder die erſte Note h um einen halben Ton durch Vorzeichnung des b erniedriget werden, oder die andere Note f muß durch ein Kreuz um einen halben Ton erhöhet werden bey der Verkehrung. Da nun das erſte dem Herrn Verfaſſer beliebet, ſo ſind dadurch auch die übrigen Intervalle dergeſtalt dadurch beſtimmt worden, daß noch drey b haben müſſen vorgeſetzet werden. Denn das andere Intervall muß eine ſteigende kleine Terz werden, f a iſt aber eine große Terz, alſo muß vor a ein b ſtehen, daß eine kleine Terz entſteht; u. ſo ſind auch die übrigen zwey b entſtanden, welches man nun leicht finden kann, wer nur ein bißgen nachdenken will. Da man nun einmal zur Diskantſtimme den Violinſchlüſſel mit vier b erwählt, ſo ſind dadurch die übrigen drey Schlüſſel zugleich beſtimmet worden. Denn es ſind keine andere Schlüſſel vorhanden, in welchen die gehörige Note eben auf der mittlern Linie anfangen könnte, als der hohe Alt, der Alt u. der hohe Baß. Fragt man, warum hat man denn ungewöhnliche Schlüſſel erwählt, und nicht auch die vornen ſtehenden Schlüſſel bey der Verkehrung beybehalten? ſo antworte ich, es hat dem Verfaſſer ſo gefallen. Denn weil es ein muſikaliſches Räthſel ſeyn ſoll, ſo hat man es dadurch etwas ſchwerer gemacht. Es hätten die vier ordentlichen Schlüſſel können beybehalten werden, u. alsdenn wäre die Verkehrung herausgekommen wie II. Tab. 3 Fig.

Nun iſt noch zu erklären übrig, warum bey der Verkehrung die Stimmen in einer entgegengeſetzten Ordnung

nung auf einander folgen. Und dieses ist abermal gar leicht zu begreifen. Denn da die ganze Melodie verkehrt wird, so wird auch die Ordnung, nach welcher die Stimmen eintreten, zugleich mit verkehrt. Man kann solches am besten sehen, wenn der Canon ausgesetzt ist, da alle vier Stimmen untereinander stehen. Man betrachte also die Kreisfuge wie sie II. Tab. 2 Fig. ausgesetzt ist, und kehre darnach das unterste zu oberst, so findet man, daß der Diskant zu unterst kommt, der Baß aber zu oberst. Weil es nun aber wider die Ordnung der Natur, daß der Diskant zu unterst u. der Baß zu oberst stehet, so müssen die Zeichen ordentlich gesetzet werden, da im übrigen alles bleibet, woraus folget, daß, wenn die Harmonie nebst der Melodie in einer entgegengesetzten Ordnung erhalten werden soll, nun der Baß anfangen, u. die übrigen Stimmen gleichfalls in einer verkehrten Ordnung eintreten müssen.

Ehe ich diese Kreisfuge verlasse, muß ich noch zwo Anmerkungen beyfügen. Die erste ist, daß bey der Verkehrung die halben Tone zu ganzen, u. die ganzen Tone zu halben werden können, im Fall nach der ordentlichen Regel ein Ton entstehet, der nicht in der Leiter lieget. So ist bey unserer Kreisfuge das dritte Intervall ein ganzer Ton, bey der Verkehrung aber wird im Diskant und Alt dieses Intervall zu einem halben Tone, weil sonsten ein Ton herauskäme, der nicht in der Leiter läge, hingegen im Tenor und Baß bleibet der ganze Ton, weil die Tone darzu in der Leiter liegen, wie II. Tab. 3 Fig. zeiget. Die andere Anmerkung soll sagen, daß alle Kreisfugen sich verkehren lassen. Das solches wahr sey, finde nicht für nöthig weitläuftig

aus dem Weſen der Kreisfugen, das iſt, aus der Art ihrer Zuſammenſetzung zu erklären. Wer mich bishero verſtanden, dem wird auch die Möglichkeit als wahr in die Sinnen fallen; doch finde für nöthig, die Wahrheit mit etlichen Exempeln zu beſtätigen. Ich will des **William Bird** Kreisfuge verkehren nach den oben angegebenen Regeln, ſo wird ſolche ſtehen wie III. Tab. 1 Fig. Wenn die Kreisfuge I. Tab. 5 Fig. verkehrt wird, ſo wird ſolche wie III. Tab. 2 Fig. ausſehen. Ich habe mich bey dieſer Kreisfuge des berühmten Herrn **Bachens** etwas aufgehalten, weil Herr Mattheſon davor gegrauet hat; da ich aber doch gleichwohl mit dem Verfaſſer des vollkommenen Capellmeiſters überzeugt bin, daß ſolche Anfängern in der Setzkunſt zum Unterrichte u. Nachſinnen dienen können, u. ſolche ſonderlich in der Harmonie üben, ſo habe ich mir nicht davor grauen laſſen, ſolche zum Nutzen der Lehrbegierigen zu unterſuchen u. ihnen einige Vortheile zu entdecken, die ſie in andern muſikaliſchen Schriften nicht ſo leichte finden werden.

Nun iſt noch die ſogenannte krebsgängige Kreisfuge (canon cancrizans) übrig, da man erſtlich die völlige Hälfte zu Papier bringt, u. denn einen Contrapunct darzu ſetzt, worauf man die Noten der Oberſtimme beſonders hinſchreibet, u. die Noten der Unterſtimme von hinten zu dran hängt, ſo iſt der Krebs geſotten. Herr Mattheſon ſagt von dieſen krebsgängigen Kreisfugen, daß ſie keine Diſſonanzen duldeten, weder in Rückungen, noch in Bindungen, noch in punctirten Noten: Auch dürften ſich die Zeichen b u. ♯ nicht melden, ausgenommen ſolche, die eigentlich zur Tonart gehörten. Ob es wahr ſey, wird ſich hernach weiſen.

Ein

Ein Exempel dergleichen krebsgängiger Kreisfugen ist II. Tab. 4 Fig. Wenn nun solche gesungen werden soll, so fängt der eine von der rechten zur linken, der andere von vornen an. Wenn solche in der Mitte auf einander gestossen, sagt Herr Mattheson, so kehren sie wieder um, und stimmen das vorige Lied von neuem an. Dieses ist nicht in dem Wesen der krebsgängigen Kreisfugen gegründet, sondern man kann von vornen bis zu Ende singen, indem der andere von der Rechten zur Linken die ganze Kreisfuge zugleich durchsinget rückwärts. Wenn also der eine von der Rechten zur Linken, der andere von der Linken zur Rechten die ganze krebsgängige Kreisfuge durchgesungen, so fangen sie die Kreisfuge wieder von vornen an zu singen, iedoch mit dem Unterschiede, daß derjenige, der zuvor von vornen angefangen, nun von hinten anfängt, u. der zuvor von hinten angefangen, nun von vornen anhebt. Es ist also nicht an dem, daß wenn die beyden Stimmen in der Mitte auf einander gestossen, sie alsdenn wieder umkehren, u. das vorige Lied von neuem anstimmen, wie Herr **Mattheson** lehret, als der in dem folgenden Satze zum zweytenmale solches einprägt, wenn er sagt: **daß beyde Stimmen bis auf die Hälfte der Zeile fortsingen, und nicht weiter gehen, sondern alsdenn von neuem eben denselben Gang halten.** Herrn Mattheſons eigenes Exempel II. Tab. 4 Fig. lehret, daß, wenn die beyden Stimmen in der Mitte zusammengestossen, man nicht nöthig habe wieder umzukehren, u. das vorige Lied von neuem anzustimmen, sondern daß iede Stimme die ganze Zeile absinget, die eine vom Anfang bis zu Ende, die andere vom Ende bis zum Anfange.

Es befindet ſich auch nicht der Wahrheit gemäß, daß dieſe krebsgängige Kreisfugen keine Diſſonanzen u. die Zeichen b u. ♯ duldeten. Damit ich das Gegentheil nicht mit vielen Worten beweiſen darf, ſo habe IV. Tab. 1 Fig. dergleichen krebsgängige Kreisfuge hingeſetzet, die nicht nur Diſſonanzen hat, ſondern auch das b in h verwandelt. Sie läſſet ſich auch umkehren, wie 2 Fig. IV. Tab. zu ſehen, u. bleibt doch eine krebsgängige Kreisfuge. Dieſe umgekehrte krebsgängige Kreisfuge ſchlieſſet in der Mitte, als dem Endigungsklange der Tonart.

Zwey und zwanzigſtes Hauptſtück.

Vom doppelten Contrapunct.

Der vollkommene Capellmeiſter ſagt, daß der doppelte Contrapunct, u. die von ihm herſtammenden Doppelfugen, nur für ſolche Componiſten gehörten, die von Natur eine ſtarke Beurtheilungskraft beſitzen, von großem Fleiſſe u. unermüdetem Nachdenken ſind, auch die Kräfte der Harmonie tief einſehen. Die Zuhörer aber müßten eine tüchtige Kundſchaft melodiſcher Künſte, einen reinen Geſchmack an dauerhafter Arbeit, u. ſonſten ein wohleingerichtetes Gehirn haben. Der Herr Verfaſſer wird für diesmal nicht den Zuhörern, ſondern nur den harmoniſchen Künſtlern Unterricht geben.

Der Name doppelte Contrapunct iſt allgemein, u. begreift auch die Doppelfugen unter ſich, welche beſondere Arten derſelben ſind.

Ein doppelter Contrapunct iſt ein kurzer harmoniſcher Satz von zwoen Stimmen, deren

ren obere zur untern, u. die untere auch zur obern gemacht werden kann, so daß sie dennoch in beyden Fällen sehr wohl zusammen klingen.

Es sind sieben Dinge in Obacht zu nehmen, wenn man doppelte Contrapuncte verfertigen lernen will. Nämlich

1. **Die Gegenbewegung** (motus contrarius) welche dreyerley ist. Erstlich wenn sich die Stimmen zugleich gegen einander bewegen, so daß die eine fällt, wenn die andere steigt, u. umgekehrt. Zweytens wenn die Stimmen, eine nach der andern folgen, so daß die steigende Noten der einen Stimme bey der zweyten in fallende, diese hingegen in steigende verändert werden. Diese zweyte Gegenbewegung hat wieder eine Nebeneintheilung; sie wird nämlich in die schlechte Gegenbewegung; da man nicht auf die halben Tone siehet, und in die genaue Gegenbewegung eingetheilet, da man auch die halben Tone nicht aus der Acht lässet. Diese Beobachtung der halben Tone gehet nur das diatonische Klanggeschlecht an, u. ist eigentlich was die Italiener al roverscio, die Franzosen à la renverse, die Deutschen gegen einander umgekehrt, nennen. Von der zweyten Gegenbewegung gibt I. Tab. 9 Fig. ein Exempel. Denn alle Noten im ersten und zweyten Takte sind im dritten und vierten umgekehrt, doch so, daß dabey nicht auf die halben Tone gesehen wird, welches die schlechte Gegenbewegung heißt. In der 10ten Fig. I. Tab. werden auch die halben Tone nicht aus der Acht gelassen, u. das ist die genaue Gegenbewegung. Drittens, wenn die nachfolgende Stimme die Noten der vorhergehenden

von hinten anfängt, welches auf Lateiniſch motus retrogradus, auf Welſch encherizante, auf Franzöſiſch à reculons, auf Deutſch, rückgängig oder krebsgängig heiſſet. Siehe IV. Tab. 3 Fig. Dieſe dritte Gegenbewegung kann entweder in eben derſelben Stimme, oder in verſchiedenen, ferner in eben denſelben Klängen, oder in der höhern oder tiefern Octave, oder in andern Intervallen angeſtellet werden.

2. **Die Evolution oder Verwechſelung** (euolutio). Es wird darunter die Verkehrung der Stimmen verſtanden, welche die Italiener Riverſciamento oder Rivolgimento nennen. Sie iſt dreyerley. Die erſte, wenn aus der Oberſtimme die untere wird u. ſ. w. Die zweyte, wenn nicht nur die Stimmen vertauſchet, ſondern auch die Intervalle in der Gegenbewegung angebracht werden. Die dritte, wenn die Verwechſelung der Stimmen von hinten angefangen wird.

3. **Die Vermehrung** (augmentatio), gehet auf die Geltung der Noten, wenn nämlich eine Stimme der andern ohne Veränderung des Satzes oder der Intervalle in ſolchen Noten nachfolget, die länger und größer ſind an äuſſerlicher Geltung als die vorhergehenden. Hieher gehört auch die **Verringerung** (diminutio), als das Gegentheil, da die Geltung der Noten verkürzet wird.

4. **Das Hinken** (alla zoppa) iſt, wenn in einem Contrapuncte die Noten wider die ordentliche Zeitmaaße ſo gerücket werden, daß ſie gleichſam hinken oder anſtoſſen, wie man ſolches im Allabrevenſtyl für künſtlich hält. Ein Exempel ſiehe IV. Tab. 5 Fig.

5. **Das Auf- und Niederſteigen,** (alla diritta) will

will ſo viel ſagen, daß alle Noten des Gegenſatzes durch Stuffen auf u. niederſteigen u. nicht den geringſten Sprung machen müſſen. Der Hauptſatz bey einem ſteigenden doppelten Contrapunct (contrapunto alla diritta) iſt ein feſt ſtehender Geſang (Canto fermo) welcher hernach mit ſeinem Gegenſatze verwechſelt wird, er mag zu Anfange in der obern oder untern Stimme ſeyn. Ein Beyſpiel eines ſteigenden doppelten Contrapuncts unter einem feſtſtehenden Geſange (Contrapunto doppio alla diritta, ſotto un canto fermo) iſt IV Tab. 6 Fig. der feſtſtehende Geſang iſt, wie ſchön leuchtet der Morgenſtern. *)

6. **Das Springen** (di Salto) iſt das Gegentheil von dem vorhergehenden. Ein ſpringender Contrapunct (contrapunto di Salto) muß nämlich ſo eingerichtet ſeyn, daß er keinen einzigen Schritt, ſondern lauter Sprünge thut, wie IV Tab. 7 Fig. zu ſehen. Der feſtſtehende Geſang iſt, mitten wir im Leben ſind, ꝛc.

7. **Das Punctiren** iſt, wenn die Noten des Gegenſatzes an verſchiedenen Orten und bey verſchiedener Geltung mit Puncten verſehen ſind. Die gewöhnlichſten Gattungen ſind: der halbe Schlag mit einem Puncte, das Viertel mit einem Puncte, das Viertel mit einem ſyncopirten Puncte. Den Anfängern zu Gefallen hat man dieſe drey Gattungen IV Tab. Fig. 4 unter a b c vorgezeichnet.

*) Bey dem Gegenſatze im dritten Takte iſt ein Fehler oder Druckfehler angebracht, wenn auf die Quinte eine Octave in der geraden Bewegung folget, welcher Gang wegen der verdeckten Octaven niemals nichts nütze geweſen. Es wird derohalben ſtatt c, im Tenor wo das Sternchen ſteht, a ſeyn müſſen.

Digitized by Google

Die vier letzten Arten des doppelten Contrapuncts heiſſen mit einem allgemeinen Namen treuloſe Contrapuncte (contrapunti perfidiati) weil ſie mit einem eigenſinnigen Vorſatze nicht nur an einen gewiſſen Unterwurf überhaupt, ſondern ſich auch daneben an einen eigenen Klangfuß dergeſtalt binden, als ob ſie dem feſten Geſange gar keinen Glauben mehr halten u. gleichſam untreu werden wollten. Sie können alſo ſo verſchieden ſeyn, als die Zuſammenſetzung der Klangfüſſe. Herr Mattheſon führt drey dergleichen Gattungen an. Die erſte heißt, der treuloſe Contrapunct, von zwey Vierteln und vier Achteln mit einer Tirate (contrapunto perfidiato di Tirate, con due ſemiminime e quatro Crome) wie V Tab. 1 Fig. Die andere von einem Viertel und zwey Achteln (d' una Semiminima e due Crome) die Dritte von einem halben Schlage im Aufheben der Hände mit einem Puncte und zwey Achteln (della Minima nel levare della Mano, col punto, e due Crome) wie 2. 3 Fig. V Tab. zeigt.

Man hat auch einen fugenmäßigen doppelten Contrapunct, da der Gegenſatz eine kurze Klauſel vor ſich nimmt, u. ſelbige, als obs eine Fuge abgeben ſollte, hin und wieder, wo ſichs nur ſchicken will, in verſchiedenen Intervallen, gleichſam wiederſchlagend anbringet. V Tab. 4 Fig. iſt dergleichen fugenmäßiger doppelter Contrapunct (contrapunto doppio fugato).

Hieher gehört auch der Contrapunct von einem gewiſſen Satze (contrapunto d'un ſol Paſſo) der beſtändig behalten wird, wie VI Tab. 1 Fig. lehret.

Ferner die eigenſinnigen Contrapuncte (Contrapunti

punti ostinati, pertinaci) worin sich in dem Gegensatze eine gewisse Melodie in eben demselben Tone allemal hören läßt, mit dem Unterschiede, daß immer eine veränderte Geltung der Noten, oder ein neuer Rhythmus vernommen wird. Nicht eben nach der Reihe, wie im Exempel VI Tab. 2 Fig. sondern bey guter Gelegenheit.

Es sind auch die doppelten Contrapuncte von einer hüpfenden Art (Contrapunti in Saltarello) anzumerken, als die von dem ernsthaftern Sprunge unterschieden. z. B. 3 Fig. VI Tab.

Imgleichen die, so gewissermassen in der gedritten Bewegung vorgebracht werden, da die eine Stimme, nämlich der Punct oder Satz mit zwey oder vier Vierteln; die andre hergegen, nämlich der Contrapunct oder Widersatz mit drey, sechs bis zwölf Achteln verfährt. Unter dieser gedritten Bewegung (tempo ternario) verstehet man keinen Tripel, oder ungeraden Takt, sondern nur die Bewegung desselben in gerader Zeitmaaße, wie VI Tab. 4 Fig.

Endlich die gebrochenen u. nachahmenden Contrapuncte (Contrapunte in sincopazione ed imitatione) in welchen eine Stimme der andern, auf canonische Art im Einklange oder in der Octave, iedoch mit einer gerückten Bewegung nachfolgen muß, wie Tab. VII 1 Fig. Es ist hiebey zu merken, daß die Umkehrung entweder in Mittelstimmen oder doch mit solcher Begleitung vorgenommen werden müsse, daß die Quarten ihre gute Bedeckung bekommen.

Bisher sind solche Contrapuncte vorgekommen, die sich in ihrer Verkehrung an kein gewisses Anfangsintervall binden. Zur Grundregel, wie man dergleichen

chen Contrapuncte ſetzen ſoll, gibt Herr Mattheſon folgende an: **Man muß kein anders anſchlagendes Intervall in der Harmonie gebrauchen, als dieſe vier, den Einklang, die Terzen, die Sexten, große und kleine, ſammt der Octave.** Die Urſache iſt, weil die übrigen ſich mit keinem Wohlklange umkehren. Der Einklang u. die Octave dürfen ſich nicht zu oft melden, u. die Sexten mit den Terzen ſoll klüglich abwechſeln.

Nunmehro kommen wir auf die Contrapuncte, die nach einem gewiſſen Intervalle benennet werden, deren drey ſind: nämlich der doppelte Contrapunct in der Octave, (all'Ottava) in der Decime (alla Decima) in der Duodecime (alla Dodecima). Die Decime iſt eine zuſammengeſetzte Terz, wie die Duodecime eine zuſammengeſetzte Quinte, in dieſer Schreibart aber kann man ſie nicht für die Terz u. Quinte halten u. brauchen, wie in andern.

Der doppelte Contrapunct in der Octave wird ſo genannt, weil der Satz u. Gegenſatz ſo wohl im rechten Gebrauche als in der Verkehrung mit einer Octave eintreten müſſen. Die Regeln des Octavencontrapuncts ſind folgende:

1. Soll ein ieder Satz ſich in den Schranken einer Octave halten, u. ſolche lieber nicht gänzlich berühren, als überſchreiten.
2. Muß die Quinte nicht gebraucht werden, es ſey denn, daß die Terze oder Sexte vorhergehe, imgleichen, wenn die Sexte drauf folget, auch in der Rückung u. im Durchgange: Denn die Quinte wird in der Verkehrung zur Quarte.
3. Alle Diſſonanzen auſſer der None können gebrauchet werden.

4. Iſt

4. Ist die Gegenbewegung u. Reinlichkeit der Harmonie auf das genaueste in Acht zu nehmen.
5. Die Octave darf nicht oft vorkommen, weil in der Verkehrung der Einklang herauskommt, der keine Harmonie macht; es wären denn gnugsame Nebenstimmen vorhanden, die decken und füllen.
6. Die Ordnung wie sich die Intervalle bey der Verkehrung verändern ist folgende:

1. 2. 3. 4. 5. 6. 7. 8.
8. 7. 6. 5. 4. 3. 2. 1.

Der Contrapunct in der Decime wird also genennet, weil der Satz u. Gegensatz zwar bey dem rechten Gebrauche in der Octave, bey der Verkehrung aber in der Decime anheben. Es sind folgende Regeln hiebey anzumerken:

1. Die Intervalle verändern sich bey der Stimmen Verwechselung also:

1. 2. 3. 4. 5. 6. 7. 8. 9. 10.
10. 9. 8. 7. 6. 5. 4. 3. 2. 1.

2. Zwey Terzen u. zwey Sexten dürfen nicht auf einander folgen, weil in der Verwechselung Octaven u. Quinten daraus entstehen.
3. Man kann weder füglich Bindungen noch Rückungen anbringen, zumal wenn die dritte Stimme mit einer von den andern beyden einerley Gänge führen soll, welches gemeiniglich Terzenweise zu geschehen pfleget. Ein Exempel eines Contrapuncts in der Decime gibt VII Tab. 2 Fig.

Der Contrapunct in der Duodecime wird also benennet, weil beyde Sätze bey der Verwechselung in einer Duodecime gegeneinander anheben. Bey dem rechten

rechten Gebrauche mag das Intervall eine Octave oder ſonſten was geweſen ſeyn, das gilt gleich. Ebenfalls mag man zu eben demſelben Unterwurfe den Contrapunct erniedrigen, oder den Unterwurf erhöhen, oder endlich zugleich den Gegenſatz um eine Quinte tieſer, und den Satz um eine Octave höher anbringen, das gilt auch gleich, wenn nur eine Duodecime draus wird. Die Regeln ſind dieſe:

1. Die Ordnung, wie ſich die Intervalle bey der Verkehrung verändern iſt folgende:

   1. 2. 3. 4. 5. 6. 7. 8. 9. 10. 11. 12.
   12. 11. 10. 9. 8. 7. 6. 5. 4. 3. 2. 1.

2. Das Intervall der Quinte, oder Duodecime, ſoll nicht oft vorkommen, weil bey der Verwechſelung der Einklang oder die Octave daraus entſtehen, deren Vollſtimmigkeit ſchlecht iſt. Doch hat dieſes ſeine Ausnahme wenn die übrigen Stimmen alles wohl ausfüllen.
3. Die Sexte bleibt ſonſt gänzlich ausgeſchloſſen, wo ſie nicht in einer Rückung oder durchgehend angebracht wird: Denn bey der Verwechſelung entſtehet eine Septime daraus.
4. Können die meiſten Diſſonanzen angebracht werden, nur die None nicht, als None, ſondern als eine erhöhete Secunde. Die Septime, wenn die Octave oder Quinte vorhergehet, u. eine Stimme ſtill ſtehet, läßt ſich wohl gebrauchen, aber ſie muß durch die Quinte gelöſet werden.

Ein Exempel dieſes Contrapuncts gibt VII Tab. 3 Fig.

Wie man Quarten u. Secunden im Duodeccontrapunct gut binden und löſen könne u. wie ſich die Septime dabey wohl gebrauchen laſſe zeigen 1 u. 2 Fig. VIII Tab.

Hie-

Hiemit schliesset Herr Mattheson dieses Hauptstück u. merket noch an, daß alle diese Kunststücke, einen Choralgesang (canto fermo) damit auszuzieren, erfunden worden. Sie finden so wohl in den Oratoriis, als auf den Orgeln statt, u. ein fleißiger Organist so wohl als ein geistreicher Componist u. Capellmeister können die Tage ihres Lebens Materien u. Erfindungen daraus schöpfen.

Ich will zum Beschluße dieses Hauptstücks für meine Person einem Anfänger der Setzkunst nochmals treulich anrathen, die Lehre von den Contrapuncten fleißig auszuüben. Er wird finden, daß ihm solches so gute Dienste thun wird, als es einem vortreflich hilft, der die Beredsamkeit der alten Römer gründlich erlernen will, wenn er bey Zeiten die Grundsätze der lateinischen Sprache nach richtigen Regeln sich bekannt macht, u. die Bücher Cicerons von der Beredsamkeit zu verstehen, u. dessen Lehren auszuüben suchet. Man lasse sich von den seichtgelehrten Componisten nicht verführen, wenn sie die Contrapunct Fugen u. Doppelfugen als ein alt verlegenes Zeug herunter machen, u. das aus Unverstand tadeln, was sie nicht gelernt haben, u. also von dem Nutzen nicht reden können, der vor ihren Augen verborgen. Es sind eben solche Helden in der Composition, als die lateinischen Marktschreyer in der wahren römischen Beredsamkeit, die die lateinische Grammatik für was niederträchtiges, u. den Cicero für einen Schulfuchs halten. Gleich, wie aber die Kenner, dieser ihre Schwäche u. Geplauder aus etlichen Zeilen zu urtheilen im Stande sind, also ist auch jener musikalischen Ohren Kützler ganz geringer Vorrath gar bald zu hören. Wer findet, daß

Herr

Herr Mattheſon ihm hier in dieſem Stücke nicht völlige Gnüge leiſtet, den wird der vortrefliche ehemalige Kaiſerl. Obercapellmeiſter **Fux** in ſeinem gradu ad Parnaſſum, wie ich ihn aus dem lateiniſchen ins Deutſche überſetzet, vollkommen unterrichten, als der in ſeiner Anweiſung zur Compoſition überhaupt unvergleichlich iſt.

Drey und zwanzigſtes Hauptſtück.

Von Doppelfugen.

Ein Satz, deſſen Stimmen ſich verwechſeln laſſen, wird **doppelt** genennt. Wo ein abgemeſſenes Thema iſt, daß ſich im Widerſchlage in dieſem oder jenem Intervalle hören läßt, das heißt eine Fuge, u. wo ſich bey einer ſolchen Fuge die Stimmen verwechſeln laſſen, das iſt alsdenn eine **Doppelfuge.** Es gibt zweyerley Gattungen, deren erſte nur mit einem abgemeſſenen Satze, die andere hingegen mit mehrern verſehen iſt.

Zu der erſten Gattung gehört die Doppelfuge in der Secunde, wo die Folgeſtimme einen Ton höher oder niedriger anhebt, als ihre Vorgängerinn, u. wird gemeiniglich in der Mitte eines Stückes, nicht gerne zum Anfange deſſelben gebraucht. In der Verwechſelung wird die Secunde zur Septime. Ein Exempel ſteht VIII Tab. 3 Fig.

Darauf folgt die Doppelfuge in der großen oder kleinen Terze, wo die Folgeſtimme in beſagtem Intervalle anhebet, wenn es nämlich gegen die Anfangsnote des Führers gehalten wird. Man nennt ſie auch eine Sextenfuge, weil bey der Verwechſelung aus der Terze eine Sexte wird. Z. E. VIII Tab. 4 Fig. Eine

ne Doppelfuge in der Quarte ist IX Tab. 1 Fig. zu sehen, und eine dergleichen in der Quinte 2 Fig. IX Tab. Wer Doppelfugen in der Quarte, oder in der Quinte machen will, der thut am besten, daß er die Antwort (Rispoſta) in der Gegenbewegung zweyter Bedeutung anbringt, wie das Exempel der doppelten Quintenfuge 2 Fig. zeigt. Denn obgleich die Verwechſelung der Stimmen schon den wesentlichen Unterschied zwischen den einfachen u. Doppelfugen macht, so thut doch die widrige Bewegung noch viel darzu, daß es fremd laute, u. den gewöhnlichen Quintenfugen nicht ähnlich werde.

Doppelfugen in der Sexte, Septime u. Octave findet man IX Tab. 3. 4 Fig. u. X Tab. 1 Fig. Bey den Doppelfugen in der Octave bedient man sich bey dem Wiederschlage der widrigen Bewegung, weil sonst wegen des sehr gewöhnlichen Intervalls eine nähere Verwandschaft mit der Kreisfuge, auch mit dem Contrapuncte in der Octave hervorleuchten würde.

Bey den Doppelfugen in dem Einklange wird gleichfalls die Gegenbewegung beobachtet, wie aus dem Beyspiele X Tab. 2 Fig. abzunehmen. Endlich hat man noch das Exempel einer Doppelfuge in der None zu betrachten X Tab. 3 Fig.

Bishero hat der Herr Verfasser die Fugen untersucht, welche nebst der Verwechſelung einen ordentlichen Wiederschlag erfordern, nun wird er noch andre Kunststücke vornehmen, die nämlich ausser den beyden Eigenschaften noch die dritte besitzen, daß sie zween, drey bis vier Sätze zugleich aufweisen und durchführen.

Weil Herr Mattheſon diese Sache seiner Absicht

gemäß nicht ausführen wollen, ſo kann ich davon nichts vortragen, weil ich ſonſten in Weitläuftigkeiten verfallen würde, wenn ich alles nöthige hinzuſetzen wollte. Ich verſchiebe es alſo auf andere Gelegenheit, wie denn in der Folge dieſer Schrift genug hiervon vorkommen ſoll.

Vier und zwanzigſtes Hauptſtück.

Von Verfertigung u. Beſchaffenheit der Inſtrumente, abſonderlich der Orgeln.

Da die Einſicht in der Natur u. Verfertigung der Inſtrumente vieles zur guten Wirkung in der Setzkunſt beyträgt, ſo iſt zu verwundern, daß ſich ſo wenige um die gründliche Erkänntnis derſelben bekümmern, u. ſo wenig davon geſchrieben worden. **Prätorius** hat zwar hierinn das Eis gebrochen in ſeinem Schauplatz der Inſtrumente *), es hat ihm aber an Nachfolgern gefehlt Der Herr Verfaſſer thut einen guten Vorſchlag, wie man nach u. nach dieſem Mangel abhelfen ſoll. Es wäre nämlich zu wünſchen, daß ſich beſonders diejenigen, welche auf einem Inſtrumente ſtark ſind, befleißigten, ſolches auf das genaueſte zu unterſuchen, ſo wie Herr **Baron** von ſeiner Laute, u. **Hotteterre** von den Flöten u. Oboen beſonders geſchrieben. Es müßte aber ſolches nicht bloß hiſtoriſch ſeyn, ſondern folgendes wohl ausgeführt in ſich halten. 1) Von der itzigen mechaniſchen Einrichtung des Inſtruments nach ſeiner Art, deſſen Theilen, Abmeſſung, Materie ꝛc. 2) Von den Mängeln u. Gebrechen des Inſtruments. 3) Von deren

*) Theatrum inſtrumentorum, 4 Guelpherb. 1620.

deren Verbesserung. 4) Von den besten Meistern, die es machen, so wohl, als die es bespielen. 5) Von der Art u. Weise iedes Instrument zu handhaben, u. stark darauf zu werden. 6) Von dessen Gebrauch in Kirchen, Schauspielen u. Kammern. 7) Wie es sich mit andern vertrage u. vergleichen lasse. Unser Herr **Mattheson** erinnert gar wohl, daß noch über dies das Werk mit einer deutlichen Eintheilung, fließenden Schreibart u. vor allem, mit saubern Rissen versehen seyn müsse. Ich freue mich, daß Herrn **Mattheson** hier die Mathematik, die sonsten bey ihm nicht in Gnaden zu stehen schiene, so aufrichtig als nothwendig empfiehlet. Auch hier weist es sich, daß sie, wie in der Musik überhaupt, also auch bey Verfertigung der Instrumente, das Herz u. Seele sey. Denn ohne solche würde der erste Punct, so Herr **Mattheson** verlangt, nämlich die mechanische Einrichtung, dessen Theile und Abmessung, imgleichen der andere die Mängel u. Gebrechen des Instruments, welche blos eine gute Verhältniß verbessern kann, gar schlecht zurechte kommen, im Fall die Mathematik nicht hülfliche Hand leistet, von den saubern Rissen, die verlangt werden, u. zwar mit vollkommenem Rechte, gar nichts zu gedenken. Ich sage Herr **Mattheson** großen Dank, daß er unserer lieben Musik das Herz, welches er ihr vorhero, wie ich glaubte, ausreissen wollte, wiederum vergönnet, u. ihr nicht nur das Leben schenkt, sondern noch darzu eine rechte Herzstärkung zu geben scheint.

Weil die Orgel doch das vornehmste Instrument ist, so betrachtet solches der Herr Verfasser vor andern, damit solches hernach ein Muster der übrigen abgeben möge.

Der Herr Verfaſſer hält ſich mit der Zeit, da die Orgeln erfunden worden, nicht auf, u. gehet gleich zur Betrachtung des Baues der Orgel fort, wobey auf neunerley zu ſehen, nämlich auf die Lage und den Ort; auf die Windlade u. deren Probe; auf die Blaſebälge u. Windwage; auf das Pfeifenwerk; auf das Schnarr- oder Rohrwerk; auf die Stimmung u. Temperatur; auf die Claviere; auf die Regiſter u. Austheilung der Orgelſtimmen; auf die Unterſuchung des ganzen Werks.

Was das erſte betrift, ſo ſoll der Ort geraum u. bequem ſeyn, daß ſich der Schall über die ganze Kirche ausbreiten kann. Das Werk ſoll nicht in abgelegenen Winkeln ſtehen, nicht hinter, neben oder über den Altären, nicht ſo enge, daß man kaum darzu kommen kann, nicht hart an den Mauren. Eine hölzerne Kirche erfordert ein ſtarkklingendes Orgelwerk, deſſen Pfeifen meiſtens von Metall ſind, eine ſteinerne u. gewölbte aber kann es mit einem gelindern Werke beſtellen, u. viele Stimmen von Holze zulaſſen.

Die Windlade beſteht aus drey Stücken, aus der Unterlade, den Regiſtern und den Stöcken darauf das Pfeifenwerk ſteht. Die Windlade an ſich iſt ein Rahm von Eichenholze, bis vier Queerfinger hoch, durch Schenkel in ſo viele Cancellen getheilt als das Grifbrett Taſten haben ſoll. Dieſe Cancellen werden faſt über die Hälfte am untern Theile feſt verſpündet, was den offen bleibt, unter daſſelbe wird der Windkaſten gelegt. In dem Windkaſten ſind die Hauptventile, oder Windklappen, welche den übrigen offengebliebenen Untertheil der Cancellen vollends bedecken. Und alſo wird dieſer Rahm zu einer förmlichen

chen Windlade, auf welche vor diesem ein so genanntes Fundamentbrett geleget wurde, nun aber eine mit Leder wohlgefütterte Spündung der Cancellen angebracht wird: worauf denn weiter die Register sammt ihren Dämmen, die durch die ganze Lade gehen, und ungefähr einen halben Zoll dick sind, gerichtet werden. Die Register lassen sich hin und her ziehen, oder schleifen, und es werden durch dieselben Löcher gebohret, bis in die Cancellen hinein. Wenn man nun die Register anziehet, so passen die Löcher auf einander; zieht man sie aber ab, so erfolgt das Gegentheil, u. kann kein Wind durchkommen. Die Dämme sind feststehende Eichenhölzer, so zwischen den Registern befindlich, und weiter nichts thun, als daß sie dieselben unterscheiden. Auf die Register aber werden die Stöcke, mit Schrauben bevestiget, durch welche der Wind bald gerade, bald seitwärts, nachdem es die Lage zuläßt, den Pfeifen zugeführt wird. Diese Stöcke, ungefähr anderthalb Zoll stark, müssen so dichte unten u. inwendig gefüttert seyn, daß nicht das geringste vom Winde hindurch, noch von einem Tasten zum andern kommen kann. Ueber solche Stücke, welche bisweilen auch von Metalle verfertigt werden, lieget endlich das Pfeifenbret, darinn die Pfeifen aufrecht stecken, und ihre Festigkeit haben; wiewohl die großen Pfeifen auch eben zu mehrerer Befestigung angehänget werden müssen. Dieser Pfeifen untere Oefnung muß wiederum gerade auf die Löcher der Register gerichtet seyn: und das ist die gemeine Art der so genannten Schleifladen, oder Schleifregister, welche sich aber bey feuchtem Wetter dermassen schwer anziehen lassen, daß sie bisweilen wohl gar abbrechen.

Bey den Springladen, welche viele für eine neue Erfindung halten, da ſie doch älter ſind, als die Schleifladen, hat eine iede Taſte ſeinen eigenen Stock, u. eine iede Pfeife auf ſelbigem Stocke ihr eigenes Ventil, alſo daß eben ſo viel Ventile in den Stöcken vorhanden ſeyn müſſen, als Pfeifen drüber ſtehen, ausgenommen die vielfachen Stimmenwerke. Die Stöcke werden hiebey gerade auf die Cancellen gerichtet. Zu iedem Ventil aber in den Stöcken iſt eine Feder u. ein Drucker. Wenn nun im Regiſter auf die Drucker gezogen wird, ſpringen die Ventile auf u. eröffnen ſich; wird aber das Regiſter wieder abgezogen, ſo ſpringen die Klappen, durch den Trieb der untergeſetzten Federn, von ſelbſten zu, u. ſchlieſſen ſich. Daher man dieſe Art Springladen nennet, welche zwar viele Arbeit erfordern; doch von einigen darum für beſſer gehalten werden, weil ſie vornehmlich eine hurtigere Anſtimmung zu wege bringen, als die Schleifladen. Wiewohl auch andere Orgelbauer ausdrücklich davor warnen. Das **Heulen** einer Orgel entſtehet, wenn ein Taſt ſtocket, und nach dem Niederdruck nicht wieder in Höhe ſpringt: oder wenn eine Windklappe offen bleibet, daß die Springfeder nicht ſtark genug oder lahm iſt. Das ſo genaunte **Durchſtechen** aber iſt, wenn der Wind aus einer Cancelle in die andere nebenliegende, zwiſchen den Regiſtern oder anderswo hindurchſtreicht, die nächſte Pfeife berührt und ein Schnauben verurſacht. Die Ventile ſind fünferley. **Balgventile**, wodurch der Wind in die Blaſebälge tritt. **Canalventile**, welche in den Canälen ſind, u. den Wind aus den Bälgen ſchöpfen, auch verhindern, daß nicht ein Balg dem andern ſei-

nen

nen Wind entziehe. **Hauptventile**, welche durch das Niederdrücken der Taſten aufgezogen werden, u. den Klang verurſachen. **Springventile**, welche durch die Regiſter eröffnet werden, u. **Sperrventile** mittelſt deren man den Wind einſperren u. zurückhalten kann. Uebrigens müſſen die Ventile mehr lang als breit, ihre Stifte wohl abgepaßt, alles mit gutem gleich dicken Leder gefüttert, und von dem älteſten Eichenholze gemacht ſeyn, worzu die alten Zaunpfäle am beſten dienen. Sonſten hat ein Werk von dreyßig Stimmen wohl eher acht Bälge mit vielen Falten erfordert. Jetzo aber können es drey mit einer Falte gar gut verrichten. Wenn ſie nur allgemach u. nicht plötzlich niederfallen. Die Urſach aber, warum der Wind, auch aus einem einzigen Balge, mit einerley Gewichte beleget, mit einer einzigen Falte verſehen (denn mit vielen iſt es nur ärger) doch dennoch nicht gleich oder ebenträchtig ſeyn kann, iſt dieſe: daß der Balg wenn er aufgeblaſen wird, iedesmal ein Stück eines Zirkelbogens macht, u. mit dem äuſſerſten Oberende ſeinem Mittelpunct nothwendig näher kommt. Wenn nun alle Bewegung, ſo wie dieſe, ie näher ſie dem Mittelpunct tritt, deſto ſtärker u. geſchwinder; im Niederfallen aber u. im Entfernen deſto ſchwächer u. träger wird, indem ſie vom Mittelpunct abweichet: ſo iſt leicht zu ſchlieſſen, woher der Orgelwind ſeine Ungleichheit habe. *)

*) Dieſe angegebene Urſach von der Ungleichheit des Orgelwinds, die wider Vermuthen ganz mathematiſch klingt, möchte bey ungelehrten Orgelbauern ganz gelehrt zu ſeyn ſcheinen, bey Gelehrten aber möchte ſich wohl

Digitized by Google

Was der Herr Verfaſſer von dem Vortheile ſagt, daß man den Balg an ſeinem breiten Ende niedriger, als

das Gegentheil befinden. Denn wer nur die Definition des Zirkels weiß, daß er nämlich entſteht, wenn ſich eine gerade Linie um einen feſten Punct beweget, der wird unmöglich glauben können, daß das äuſſerſte Oberende des Balgs, wenn er aufgeblaſen wird dem Mittelpuncte näher kommt. Es folgt ja gleich aus der Erklärung des Zirkels, daß alle Puncte der Peripherie gleich weit von dem Mittelpuncte abſtehen, u. alſo auch das äuſſerſte Oberende des Blaſebalgs. Es ſey c a 4 Fig. X Tab. der Blaſebalg; Wenn dieſer aufgezogen wird, ſo macht er einen Zirkelbogen a b, in welchem alle Puncte, a, d, b, gleich weit von Mittelpuncte c abſtehen. Daß c der Mittelpunct u. c a der halbe Durchſchnitt des Zirkels von dem Bogen a b ſey, u. vermöge mathematiſcher Gründe nicht anders ſeyn könne, will ich als eine allen Anfängern bekannte Sache nicht erweiſen. Da alſo das äuſſerſte Oberende des Blaſebalgs b, eben ſo weit vom Mittelpuncte c abſtehet, wenn er aufgezogen, als a von c abſteht, wenn er nicht aufgezogen iſt, ſo folget, daß Herr Mattheſon was gelehrt, ſo wider die allergemeineſte Definitionen der erſten Anfangsgründe der Mathematik iſt. Dieſen kleinen Fehler muß man dem gelehrten Herrn Verfaſſer nicht übel nehmen, weil er kein Liebhaber der Mathematik vielmehr ein Verächter derſelben in der Muſik zu ſeyn ſcheinet, ob er ſie gleich manchmal gezwungen empfehlen muß. Man ſiehet aber auch wie unglücklich dergleichen Verächter ſind, wenn ſie in der Muſik was mathematiſch erklären wollen. Was der Herr Verfaſſer in der Folge von der Bewegung ſagt, daß ſie deſto ſtärker ſey, je näher ſie dem Mittelpuncte tritt, u. deſto ſchwächer, je weiter ſie ſich von ſolchem entfernet, das fällt nun von ſich ſelbſten weg, indem das vorhergehende beweißt, daß hier dergleichen Bewegung nicht vorhanden. Es iſt aber auch über dies der Satz nicht wohl angebracht. Denn in

als am schmalen legen, und mit einem Gegengewichte versehen könne, welches iedoch nicht angienge, wenn

der Naturlehre versteht man unter dem Mittelpuncte, wovon in dem erwähnten Satze gedacht wird, iederzeit den Mittelpunct der Erde, auf welchen das Gewicht des Blasebalgs drücket, u. von dem Mittelpuncte des Zirkelbogens, so der aufgezogene Blasebalg gemacht, so weit unterschieden, als der Balg lang ist. Nun will ich auch meine Meynung von der Ungleichheit des Orgelwindes sagen, welche sowohl auf mathematische Lehrsätze als auch auf die Erfahrung gegründet ist. Denn eben, da ich dieses schreibe, wird hier in Konskie unter meiner Aufsicht eine neue Orgel gebauet, wobey ich von dem, so ich hier behaupte, iederzeit mehr denn einen Versuch angestellet. Das Gewicht so auf die Blasebälge geleget wird, u. die Luft, welche im Blasebalge enthalten, in den Windcanal hinein drucket, sollte dem Ansehen nach gegen das Ende sich geschwinder niederbewegen, als im Anfange, vermöge des richtigen Satzes, daß ein Körper, der sich gegen den Mittelpunct der Erde beweget, im Fortgange der Bewegung mehr Kraft erhält als im Anfange, da er weiter vom Mittelpuncte entfernet war. Daß aber das Gegentheil geschiehet, verursachet der Widerstand der zusammengedruckten Luft. Denn die Luft hat um so viel mehr Kraft zu widerstehen, ie mehr sie zusammengedruckt u. also dicker wird, u. aus der Aerometrie weiß man, daß die elastische Kraft der Luft im Blasebalge dem Drucke des Gewichts auf dem Blasebalge zum Theil gleich seyn muß. Da nun gegen das Ende, wenn der Blasebalg niedergehet, die Luft immer mehr u. mehr zusammengedruckt wird, u. die zunehmende elastische Kraft der Luft dem Drucke des Gewichts zum Theil gleich ist, der Ueberrest des Gewichts aber so viel ab- als die elastische Kraft der Luft zunimmt, so ist leicht zu erachten, daß das Gewicht, am Ende, da der Blasebalg niedergehet, nicht mehr so stark drucken kann, als im Anfange, da der Blasebalg voll Luft gewesen. Dieses ist zu verstehen, wenn die

der Balg zwey oder mehr Falten hätte, das habe ich nicht in der Erfahrung gegründet befunden. Die vorhergehende Anmerkung beweiſet ſchon deutlich genug, daß dem ohngeacht der Wind ungleich iſt, u. bleiben muß, man mag machen, was man will, will geſchweigen, daß die Gegengewichte Flickereyen ſind. Die Horizontallage der Bälge iſt ohnſtreitig die beſte, wovon ich den Beweis, wegen Enge des Raums ietzo nicht herſetzen kann. Ob die Bälge von vielen Falten mehr Ungleichheit des Windes verurſachen können, als die, ſo nur eine einzige haben, zweifle noch gar ſehr. Es ſcheint mir, als wenn die Orgelbauer ſolche

Orgel nicht geſpielt wird, der Canal des Windes ſehr wohl vermacht iſt, daß keine Luft durchgehen, u. auch ſonſten bey den Cancellen keine Luft durchſtreichen kann. Denn wenn dieſes nicht iſt, ſo nimmt der Druck des Gewichts, ſo übrig bleibt, wenn man den Theil des Gewichts, der der elaſtiſchen Kraft der Luft gleich iſt, von dem ganzen Gewichte, ſo auf dem Blaſebalge liegt, abziehet, nicht ſo viel ab, als auſſer dem geſchiehet. Wir haben geſehen, daß es die Natur der Sache ſo mit ſich bringt, daß das Niedergehen des Blaſebalgs nicht durchgehends gleich ſeyn kann. Dieſe Ungleichheit des Windes bleibt auch, wenn auf der Orgel geſpielt wird. Denn es fährt zu einer Zeit, wenn mehr u. tiefere Tone auf dem Clavier niedergedrückt werden, auch mehr Luft durch die Orgelpfeifen heraus, als zur andern, da nicht ſo viele zugleich niedergedrückt werden. Wenn mehr Luft heraus fährt, ſo drückt auch die Luft im Windcanal ſtärker nach, folgbar hat auch das Gewichte auf dem Blaſebalge weniger Widerſtand, u. es iſt die wahre Urſache von der Ungleichheit des Windes nun klar genug, u. hoffentlich der Wahrheit gemäßer, als Herr Mattheſons äuſſerſtes Oberende des Zirkelbogens, welcher dem Mittelpuncte einmal näher kommt, als das andere.

che deswegen widerrathen u. verachten, weil man leichter drey Bälge mit einer Falte, als einen einzigen mit ſechs Falten machen kann, u. daß es in der That an dem iſt, daß die Bälge mit vielen Falten mehr zur Gleichheit des Orgelwindes beytragen, als die mit einer einzigen. Ich will dieſe meine Meynung ſuchen mit Gründen zu beſtätigen. Wenn der Balg viele Falten hat, z. E. ſechs, ſo ſind ſie nicht ſo breit, als wenn er nur eine einzige hat. Wenn alſo der Balg aufgezogen wird, und hernach durch den Druck des Gewichts wieder niedergehet, ſo legt ſich eine Falte nach der andern dergeſtalt zuſammen, daß dadurch der Raum u. der Widerſtand der Luft zwiſchen den Falten nicht ſonderlich kleiner wird, welches die zunehmende Kraft des Gewichts erſetzet, u. alſo die Gleichheit des Windes ziemlich erhalten werden kann. Wenn aber der Balg nur eine einzige Falte hat, ſo muß ſolche nothwendig ſehr tief oder breit ſeyn, indem er ſonſten gar nicht hoch aufgezogen werden könnte. Indem er nun vom Gewichte niedergedrucket wird, und die Falte ſich zuſammenleget, ſo wird der Widerſtand der Luft unter u. zwiſchen der Falte gar bald ſchwächer, da denn der Druck des Gewichts im Fortgange der Bewegung zu dem Mittelpuncte der Erde nicht nur für ſich, wie wir vorhero ſchon angemerket, mehr Kraft erhält, ſondern noch überdies dadurch verſtärket wird, weil der Widerſtand der Luft zwiſchen der Falte zu geſchwinde abnimmt. Da man nun den Balg als einen Hebel anſehen kann, bey welchen das Gewicht die Kraft vorſtellet, die ſich in dem gegebenen Fall von dem Ruhepuncte entfernet, u. alſo um ſo viel mehr drückt, ie geſchwinder die Abnahme der widerſtehenden Luft zwi-

ſchen

ſchen den Falten vor ſich gehet, ſo iſt klar, daß zwar ein Balg mit einer Falte die Luft geſchwinder in den Windcanal hinein drücket, aber nicht mit ſolcher Gleichheit, als ein Balg von ſechs und mehr ſehr ſchmalen Falten. Hieraus kann man ſehen, daß die Mathematik, wie in der Muſik überhaupt, alſo auch bey Verfertigung muſikaliſcher Inſtrumente einen vortrefflichen Nutzen hat, welchen niemand leugnen wird, als nur diejenigen, ſo ſie nicht in der Muſik zu gebrauchen wiſſen, das iſt, ſolche, die ſie nicht verſtehen, und es doch nicht Wort haben wollen.

Nun kommt der Herr Verfaſſer auf die Windwage, das iſt, ein Werkzeug, von den Bälgen und ihrer Bewegung eine Probe zu machen. Ich will Herrn **Mattheſons** Beſchreibung von Worte zu Worte herſetzen, u. hernach meine Gedanken drüber eröffnen: „Dieſe Windwage iſt ein Gefäß von Zinn, oder von „anderm Metalle, darauf zum Zierrath ein erhabener „Deckel feſt gelötet iſt. Aus der Mitte deſſelben „Deckels tritt eine gläſerne Röhre, faſt einer Viertel„ellen lang, oben heraus, u. iſt gleichfalls an das Ge„fäß feſt gelötet, daß keine Luft an dem Orte der Zu„ſammenfügung herausgehen kann. An einer Seite „dieſer Büchſe, oder dieſes Käſtleins, ſo etwa zween bis „drey Zoll lang, u. halb ſo breit u. tief iſt, befindet ſich „ein hervorragendes Mundloch, faſt wie ein Zapfe „geſtaltet. Durch daſſelbe Mundloch wird Waſſer „oder ſonſt eine Feuchtigkeit in das Gefäß gegoſſen; „ein Löchlein mit Fleiß in die Windröhre, oder in den „Canal der Windlade gebohret, u. beſagter Zapfe in „ſolches Löchlein dicht u. feſt hineingeſtecket, daß er eben „ſo hält u. gepfropfet iſt wie der Hahn in einer Tonne,

„oder

„oder in einem Fasse. So bald nun der Balg ge„treten wird, steiget das Wasser in die gläserne Röhre „(welche etwa einen halben Zoll im Durchschnitte hat) „hinauf, u. wenn der Wind richtig ist, oder beständig „einerley bleibet, stehet auch das Wasser an seinem „Orte unbeweglich still, man mag die Bälge treten, „wie man will. Ist der Wind aber unrichtig, daß er „bald gelinde, bald stark anbläset, so stehet auch die „Feuchtigkeit im Röhrlein nicht stille, sondern bewegt „sich immer, bald auf bald nieder, mehr oder weniger, „nachdem der Wind mehr oder weniger Ungleichheit „heget. Hinter dem Röhrlein ist ein Täfelein befesti„get, auf welchem mit abgetheilten Graden und Zie„fern, nach Art der Wettergläser, angedeutet wird, „wie hoch eigentlich der Wind das Wasser treibet u. „treiben soll.“ So weit Herr Mattheson. Aus dieser Beschreibung der sogenannten Windwage, ist deutlich zu sehen, daß der Herr Verfasser die innere Structur dieses Instruments ohnfehlbar nicht gesehen: Es wäre sonst unmöglich gewesen, solche so unvollständig zu beschreiben. Denn ein lehrbegieriger Leser kann daraus das wahre Wesen gar nicht abnehmen, noch vielweniger solche nachmachen, u. die Gründe einsehen, vermöge welcher das Wasser in die Höhe gehen muß. Allein man darf sich nicht wundern, daß Herr Mattheson solche nur obenhin beschrieben, u. die innere Structur weggelassen, noch vielweniger die Gründe angegeben, warum das Wasser in der gläsernen Röhre in die Höhe steigt: Denn er hätte mathematische Gründe zu Hülfe nehmen müssen, die bey ihm ein gar schlechtes Gewicht haben, sonderlich in der Musik; Sonsten hätte er in der Vorrede zu diesem

Buche,

Buche, 20 Seite, nicht ſagen können: **Daß die Tonkunſt aus dem Brunnen der Natur ihr Waſſer ſchöpfet, u. nicht aus den Pfützen der Arithmetik**, eben als wenn die Erkenntniß der Natur was anders wäre, als die Erkenntniß ihrer Regeln u. Wirkungen, nach Zahl, Maaß u. Gewicht; u. gleich darauf: **in der Mathematik finden ſich** (in Anſehung der Muſik nämlich) **nur einige wenige, mangelhafte, u. mühſelig entdeckte Elemente, gar keine Fundamente.** Es iſt ein Unglück für die Mathematik, daß die Elemente, die bishero noch immer Fundamente geweſen ſind, aufgehört haben, ſolche zu ſeyn, weil es Herrn Mattheſon alſo gefallen. Nun wieder zu unſerer Windwage. Ehe ich ſolche erkläre u. völlig beſchreiben kann, muß ich zuvor einige Sätze aus der Aerometrie wiederhohlen. **Die ausdehnende Kraft der Luft iſt der Kraft gleich, welche die Luft zuſammendrücket, u. ie mehr die Luft zuſammengedrückt wird, ie ſtärker wird ihre ausdehnende Kraft, hingegen ie dünner ſie wird, ie ſchwächer wird ſie.** Nun betrachte man die 5te Figur X. Tab. Der Kaſten iſt a b c d, entweder viereckigt, wie hier, oder rund, oder dreyeckigt, u. ſ. f. welches gleichviel gilt, indem die Figur keinen Einfluß in das Drucken der Luft hat. Die Größe iſt gleichfalls willkührlich, nur iſt zu merken, daß die Höhe die Breite überſchreiten muß, und ſich ohngefähr wie 5 zu 4 oder 4 zu 3 verhalten ſoll, damit die ausdehnende Kraft der Luft beſſer wirken kann. Der Deckel a b muß wohl aufgelötet ſeyn, wenn die Windwage aus Metall verfertiget wird, welches am beſten iſt, wiewohl ſolche auch aus

Holz

Holz gemacht werden kann, indem der Kasten nicht so lange mit Wasser angefüllet bleibet, bis der Leim erweichet. Durch die Mitte des Deckels gehet eine gläserne Röhre f e fast bis an den Boden des Kastens, welche gläserne Röhre bey dem Deckel wohl verlötet seyn muß, daß nicht die geringste Luft durch kann, zu welchem Ende erst die Röhre nach u. nach heiß gemacht werden muß, wenn sie nicht springen soll. Oben an dem Kasten wird ein Hahn befestiget i l, der dreymal weiter seyn kann, als die gläserne Röhre, u. der ebenfalls wohl zu verlöten ist, daß keine Luft zwischen der Verlötung durchdringt. Gleich hinter der gläsernen Röhre wird ein Täfelein befestiget u. nach Belieben in Grade eingetheilt, vermöge welcher man hernach genau bemerken kann, um wie viel Grade das Wasser steigt oder fällt. Das Täfelen stellt g h vor. Wenn nun alles fertig ist, so giesset man roth oder gelb gefärbtes Wasser durch den Hahn i l hinein, welches besser zu sehen ist, und ist leicht zu erachten, daß der Kasten nur bis an den Hahn voll Wasser seyn darf, nicht sowohl, daß das Wasser nicht in den Windcanal laufen möge, wenn der Hahn in den Windcanal eingepfropfet wird, als vielmehr, damit Raum für die Luft sey. Wenn nun das Instrument an den Windcanal gehörig angemacht worden, so nämlich, daß zwischen dem Loche und dem Hahn kein Wind durchstreichen kann, so drücket die Luft, wenn die Bälge getreten werden, aus dem Windcanal durch den Hahn i l auf das Wasser in den Kasten der Windwage, das ist, die Luft, so über dem Wasser im Kasten ist, wird mehr zusammengedrückt, u. also derselben ausdehnende Kraft vermehret. Hierdurch wird der wagerechte

Stand

Stand der innern u. äuſſern Luft aufgehoben, nämlich die äuſſere Luft, ſo durch die Röhre f e auf das Waſſer drucket, iſt nicht mehr vermögend, dem Druck der Luft, die aus dem Windcanale durch den Hahn in den Kaſten der Windwage fährt, bey derſelben vermehrten ausdehnenden Kraft zu widerſtehen; Weil alſo das Waſſer nirgends hinweichen kann, und keine andere Oeffnung iſt, als die Röhre e f, ſo macht ſie, daß das Waſſer in der Röhre ſo weit in die Höhe ſteiget, bis ſie wieder mit der äuſſern Luft in wagerechten Stand kommt. Drum muß die Röhre nicht zu kurz, ſondern 7 bis 8 Rheiniſche Zoll hoch ſeyn, indem ſonſten das Waſſer oben heraus laufen würde, welches auch ohnedem geſchehen müßte, wenn die Luft, ſo aus den Blaſebälgen in den Windcanal hineingedrücket wird, nur allein auf die Oberfläche des Waſſers in dem Kaſten der Windwage drückete, u. nicht in der Windlade und dem Windcanale zugleich zuſammengepreßt würde. Ich zweifle nicht, daß nun nicht ieder dieſes Inſtrument ſollte nachmachen u. verſtehen können. Alſo weiter:

Die Probe des Ladens einer Orgel geſchiehet durch Hülfe eines brennenden Lichts, welches man aller Orten vorhält, wo Fugen ſind, u. ſiehet, ob nichts herausblaſe, wenn die Bälge getreten werden. Die andere Probe muß man im I. B. IV. Theil 31 Seite nachſchlagen, weil ich eine Sache nicht zweymal ſagen kann.

Das Pfeifwerk iſt zweyerley bey den Orgeln, nämlich **Flötwerk** und **Schnarrwerk**, welches letztere beſſer **Rohrwerk** genennet wird. Das Flötwerk iſt entweder offen oder zugedeckt, daher die **Gedackte** ihren Namen haben, u. iſt entweder von Holze, oder Metalle,

Metalle, hat ſeine **Leffzen**, oder Mundſtücke, den eingelöteten Kern, die **Seitenbärte**, u. ſ. w. Mit dem Stimmhorne werden die metallenen Pfeifen geſtimmt, indem durch ſolches die Pfeifen erweitert oder eingedruckt werden. Wenn ſolches zu ſtark geſchiehet, ſo iſt es eine Unvollkommenheit, welche ſo wohl, als die Einſchnitte oder Ohren in den Pfeifen, von der Ungeſchicklichkeit des Orgelmachers zeigen. Die Bedeckungen der Pfeifen werden **Hüte** oder **Stülpen** genennt. Wenn die Pfeifen oben Röhrlein haben, die ſpitzig zugehen, ſo heißt man ſie Rohrflöten. Das Ueberſchlagen des Tons in den gedeckten Pfeifen heißt **Silpen**, u. entſteht, wenn der Kern zu hoch liegt. Dieſer Kern muß in den offenen Pfeifen ſo liegen, daß man unter ihm nur eines Härleins breit hinſehen kann. Bey dem offenen Flötwerk ſind einige Pfeifen durchaus gleich weit, oder ſie ſind von verſchiedener Weite. Die ungleich geſtalten Pfeifen ſind entweder unten weit u. oben enge, als die Gemshörner, Spitzflöten u. Flachflöten, oder oben weit u. unten enge, als der Dulcian ꝛc. Die zugedeckten Flötwerke ſind entweder ganz zugedeckt, als die **Quintadern** u. Gedackte allerley Größe, oder ſie ſind auf dem Deckel in etwas eröffnet, als die Rohrflöten. Alle gedeckte Pfeifen klingen eine Octave tiefer, als wenn ſie offen ſind. Woher das? Wir wollen uns von Herrn **Mattheſon** die Urſache ſagen laſſen, die er uns, als ein großer Liebhaber der Mathematik, am beſten wird erklären können. „Der Klang, ſagt er, fähret erſt hinauf, u. „weil er oben keinen Ausgang findet, muß er wieder „herunter u. zum Mundloche herausgehen, wenn nun „die Bewegung alſo ihren Weg verdoppelt, iſt eben

„ſo viel, als ob die Pfeife noch einmal ſo lang wäre, „woraus denn die Tiefe entſtehet.“ Vortrefflich wohl gegeben! Wiederum eine Probe von einer vortrefflichen Einſicht in die innere Zeugung der Töne, die man ſich vermuthlich ohne Hülfe der Mathematik zuwege gebracht. Ich mag mich über Herr Mattheſon deswegen nicht aufhalten, ſondern verweiſe nur den Leſer die wahre Urſache aus dem I. Th. des III. B. auf der 115 bis 134 S. beſſer zu lernen.

Mixturen haben 10, 12 bis 20 Pfeiflein auf einem Taſten, welche zuſammengenommen ein **Chor** heiſſen, u. ſich nicht weiter als auf eine Octave oder höchſtens 12 Taſten erſtrecken; Sie werden durch ſo viele Octaven wiederhohlt, als nöthig iſt.

Die Pfeifen der Rohrwerke ſtehen auf Klötzern, die man **Stiefel** heiſſet, u. ihre meßingene Blätter haben, die ein ſanftes Schnarren verurſachen, als etwann ein Oboerohr. Dahin gehören auch die **Krücken**, oder der meßingene Drat, welcher beweglich iſt, u. dabey man die Rohrpfeifen ſtimmt, mittelſt eines Stimmeiſens, welches was anders als das Stimmhorn iſt. Ziehet man den Drat, oder die Krücke, etwas heraus, ſo wird dadurch der Klang tiefer: wird er aber eingeſchlagen, ſo entſteht ein höherer Ton. Die Mundſtücke der größern Pfeifen im Rohrwerke werden mit Leder gefüttert, damit ſie nicht zu ſehr knaſtern. Sonſt ſind die Rohrwerke zweyerley: etliche mit offenen Pfeifen, als Poſaunen, Trommeten, Krummhörner, Regalen, Zinken, Cornette, Schalmeyen u. die Menſchenſtimme: andere haben zugedeckte Pfeifen, als der Fagott, die Sordunen, die Barpfeifen u. ſ. f.

Was

Was die Regiſter von 32, 16, 8, 4 u. 2 Fuß ſagen wollen, das ſtehet ſchon im I. B. IV. Theil 33 S.

Die Temperatur iſt bey einem Orgelbau von großer Wichtigkeit. Denn wenn die Orgel in allen Stücken recht gut ausgearbeitet wäre, aber ſchlecht geſtimmt, ſo wäre alles von geringen Nutzen, u. auch hier zeigt ſich der Nutzen der Meßkunſt, welchen Herr Mattheſon in der Harmonik nicht leugnet, wohl aber, daß ſich die ganze Muſik darauf gründe. Ich antworte aber, auf was gründet ſich denn die ganze Muſik? nicht wahr, auf die Harmonik? und auf was gründet ſich denn die Harmonik? auf die Meßkunſt, u. alſo gründet ſich ja auch die ganze Muſik auf die Meßkunſt. Uebrigens haben auch alle Inſtrumente der Temperatur nöthig, auch die menſchliche Stimme, zwar nicht alle mittelbar, u. durch Hülfe der Werkzeuge, iedoch unmittelbar im Spielen und Singen ſelbſten. Denn wenn eine Stimme, oder ein Stück auf einer Violin ſollte nach den reinen u. untemperirten Intervallen abgeſungen u. abgeſpielt werden, ſo würde es eben ſo ſchlecht klingen, als ein untemperirtes Clavier, u. es iſt noch keine Folge, daß bey der menſchlichen Stimme keine Temperatur iſt, weil ſolche nichts davon weiß. Es iſt eben ſo, als wenn wir ſagen wollten, daß unſere Seele ſich nicht nach gewiſſen Regeln im Denken richtet, weil ſie dieſe Regeln nicht weiß, u. ſolche doch beobachtet, da doch ſolches in der Weltweisheit eine ausgemachte Sache iſt. Der Herr Verfaſſer ſagt ferner: „Wenn die „Temperaturkunſt auch bey allen Inſtrumenten nö„thig oder nützlich wäre, ſo machte doch ihre richtige „Stimmung eben ſo wenig eine Muſik aus, als ein

„feingedeckter Tiſch ohne Speiſen eine Mahlzeit ſeyn „kann.“ Es heiſſet hier, wie bey den meiſten Gleichniſſen: omne ſimile claudicat, **alle Gleichniſſe hinken.** Denn die Temperatur gehört zum Weſen der Muſik, weil ohne richtige Stimmung der Inſtrumenten gar keine Muſik gemacht werden kann; Ein feingedeckter Tiſch aber iſt bey einer Mahlzeit nur was zufälliges, indem ſolche ſtatt findet, wenn auch der Tiſch gar nicht gedecket iſt. Fleiſch, Brodt, Wein, Waſſer u. Bier u. verſchiedene Erdgewächſe geben den Stoff zu einer Mahlzeit. Soll dieſe nun vor ſich gehen, ſo muß der Stoff erſt zubereitet u. auch wirklich gegeſſen werden, ſo iſt es eine wirkliche Mahlzeit geweſen. Eben ſo beſtehet der Stoff einer Muſik aus verſchiedenen Größen u. Verhältniſſen, dieſe müſſen durch die Temperatur erſt zubereitet, u. alsdenn auch wirklich abgeſpielt werden, ſo iſt es alsdenn eine wirkliche Muſik geweſen. Wer ſiehet nicht, daß die Temperatur ganz was anders iſt, als ein feingedeckter Tiſch ohne Speiſen, u. alſo übel damit verglichen worden.

Die eigentliche Stimmung der Orgeln geſchiehet alſo. Wenn man ein Rohrwerk von 16 Fuß rein ſtimmen will, ziehet man ein Flötwerk von 8 Fuß dabey an, weil die Bebungen der feinern Klänge häufiger u. alſo ſchärfer ins Gehör dringen, als die Wallungen eines gröbern Lauts. Iſt aber dieſes, welches geſtimmt werden ſoll, nur acht Fuß, ſo nimmt man eine Octave von vier Fuß dabey zur Richtſchnure, wobey leicht zu verſtehen, daß die höhere Stimme ſchon vorher rein geſtimmt ſeyn muß. Zu einem Schnarrwerke von vier Fuß ziehet man gerne im Stimmen ein achtfüßiges Principal, weil jenes etwas jung iſt, u.

noch

noch überdies eine vierfüßige Octave, nach welchen beyden man das Schnarrwerk am ſicherſten ſtimmt. Alles offene Pfeifwerk wird am Klange erhöhet, wenn man die Körper oben erweitert, druckt man ſie aber mit dem Stimmhorne enger zuſammen, ſo wird der Ton gröber. Die Gedackte werden mittelſt ihrer Stülpen oder Hüte geſtimmt. Je niedriger man dieſelbe druckt oder ſanfte einſchlägt, ie höher wird der Klang. Löſet man ſie aber, u. hebt ſie etwas empor, ſo klingt die Pfeife tiefer. Wenn die Gedackte oben zugelötet ſind, u. keine beweglichen Hüte haben, müſſen ſie bey ihren Bärten geſtimmt werden. Je weiter man dieſen vom Mundloche abbieget, ie höher wird der Klang, u. ſo umgekehrt.

Was Herr Mattheſon von den Clavieren u. Regiſtern kürzlich ſagt, damit will ich mich, als einer allen Organiſten bekannten Sache, nicht aufhalten. Wer ſich von allem dem, ſo zu einer Orgel gehöret, genau unterrichten will, der wird ſich am allerbeſten aus M. Praetorii Organographie erbauen können. Man kann dabey mit Nutzen **J. Phil. Bendelers** Organographiam, die im 1690 Jahre zu Merſeburg gedruckt worden, **Werkmeiſters** Orgelprobe, u. **Caſp. Ernſt Carutii** zu Cüſtrin 1683 herausgegebenes Examen Organi pneumatici, nachleſen.

Fünf und zwanzigſtes Hauptſtück.

Von der Spielkunſt.

Die **Organica**, insgemein die Inſtrumentalmuſik, iſt eine Wiſſenſchaft u. Kunſt, auf Inſtrumenten wohl zu ſpielen u. gewiſſe Regeln davon zu

geben. Die Hauptregel dabey iſt, die menſchliche Stimme, als das Hauptinſtrument, ſo nachzuahmen, **daß alles gebührlich klinge u. ſinge.** Ein Organicus oder Inſtrumentaliſt muß alſo vor allem die Regeln der Singekunſt wohl innen haben, u. ſich vor allen andern Inſtrumenten auf ein einziges Hauptinſtrument legen, ohne in dem falſchen Wahne zu ſtehen, er könne auf einem ieden Inſtrumente in gleichem Grade ein Meiſter ſeyn oder werden. Hingegen wer ſich bloß der Compoſition befleißiget, ſoll ſich nicht ſo ſtark eines einzigen Inſtruments befleißigen, daß er darüber aller andern gar vergißt. Er muß wenigſtens von einem ieden gebräuchlichen Inſtrumente ſo viel Kenntniß haben, daß er unterſcheiden könne: I) **Ihre Stärke,** II) **ihren Sprengel oder Umfang,** III) **ihren Styl oder Spielart,** und IIII) **ihren Nutzen.** Nach dieſen vier Puncten gehet nun der Herr Verfaſſer die Orgel durch. Was derſelben **Stärke** anlangt, ſo iſt ihr wohl darinn kein Inſtrument in der Welt zu vergleichen. Sie kann alle Arten andrer Inſtrumenten, ſelbſt die Menſchenſtimme, mit ziemlich genauer Nachahmung aufweiſen. Ein Organiſt muß ſich dieſer Stärke ſeines Inſtruments bey Aufführung der Muſiken nicht misbrauchen, ſondern nach der Zahl der Sänger u. ihrer Begleitung richten, damit die Sänger iederzeit die Oberhand behalten. **Der Umfang** eines Orgelclaviers kommt mit dem gewöhnlichen Clavicimbel auf der ſichtbaren Grifftafel überein. Dahero es was ſehr elendes iſt, wenn die Orgeln kurze Octaven haben, welche das ganze Werk ſchänden, wenn es auch im übrigen noch ſo gut gebauet. Ihr innerlicher Umfang

aber

aber erstrecket sich auf 9 Octaven, erstlich weil nicht nur Stimmen von 4, 2 u. 1 Fuß in der Höhe angebracht sind, welche mit dem Clavier sieben Octaven ausmachen, sondern auch im Pedal Bässe von 16 u. 32 Fuß sich hören lassen, die zwey Octaven tiefer sind, also 9 Octaven, die 108 verschiedene Klangstufen in sich halten. **Die Spielart** bey Orgeln theilet sich ein in das Präludiren oder **Vorspiel**, das Fugiren oder **Fugenspiel**, den Choral oder das **Liederspiel**, u. endlich das Fantasiren oder **Nachspiel**, den Generalbaß, dessen Wissenschaft einem Organisten wesentlich seyn muß, nicht mitgerechnet. Die Vorspiele auf der Orgel haben einen dreyfachen Nutzen, erstlich daß die Zuhörer zum folgenden Choralgesange vorbereitet werden, hernach daß die zum Gottesdienste gewiedmete Zeit genau ab u. eingetheilt wird, u. drittens daß man von einer bisweilen ganz entgegen stehenden Tonart des vorhergehenden Gesangs, mit guter Geschicklichkeit in die andere gelange.

Herr **Mattheson** macht hierüber recht nützliche Anmerkungen, die ieder Organist nicht nur fleißig lesen, sondern auch vollkommen in der Ausübung anwenden sollte, wenn man seinem Amte und Schuldigkeit eine wirkliche Gnüge als ein ehrlicher Mann leisten wollte. Wie wenig Organisten aber auf ihr Amt mit Fleiß studieren, ist leider bekannt. Ich will die vornehmsten Anzeigen des Herrn Verfassers allen Herren Organisten zur wiederhohlten Nachricht hieher setzen.

Die Vorspiele müssen auf den Hauptinnhalt der Kirchenstücke oder Chorale zielen, das ist, eben die Leidenschaft durch die Töne auszudrucken trachten, wel-

cher in den Worten des zu muſicirenden Stückes oder Kirchenliedes angedeutet wird. Ein kluger Spieler muß alſo den vorhabenden Affect wohl kennen, ſich denſelben im Vorſpielen wohl eindrücken, u. ſeine Einfälle alſo darnach einrichten, daß er die Zuhörer nicht zum Weinen einlade, wenn ſie freudig ſeyn ſollen. In dieſer Abſicht muß ein Organiſt, nicht nur zu einer Choralmelodie überhaupt ein Vorſpiel haben, ſondern zu einem ieden Liede, ſo nach eben derſelben Melodie geſungen wird, ein beſonderes Vorſpiel, ſo ſich auf die Leidenſchaft deſſelben Liedes beziehet u. damit übereinſtimmt. Denn verſchiedene Lieder werden nach einer u. derſelben Melodey geſungen, die doch verſchiedene Gemüthsbewegungen ausdrücken, als erhabene Freude, ſtille Zufriedenheit, unverſtellte Demuth, rührende Wehmuth, tiefe Reue, herbes Leid, heftige Sehnſucht, dringendes Verlangen, feſtes Vertrauen, ungeſtörte Andacht, ſiegende Großmuth, billige Verachtung, heiliges Trotzen ꝛc. Wenn nun ein Organiſt zu ſo verſchiedenen Affecten einerley Vorſpiel hören läſſet, ſo iſt es warlich einem vernünftigen Manne, der nur ein wenig Nachdenken hat, ein rechter Ekel, wenn man alle Sonntage u. Feyertage bey allen Vorſpielen einerley Leyer hören muß, die nicht die geringſte Abſicht auf die Leidenſchaft, ſo im Liede ſteckt, zu erkennen giebt. Es iſt freylich ein ſchlimmer Umſtand, daß ſo viele Lieder von verſchiedenen Leidenſchaften nach einer Melodey geſungen werden, welches billig nach und nach abgeſchaffet werden ſollte, ſo daß iedes Lied ſeine eigene Weiſe nach dem darinn liegenden Affect hat; Allein der Organiſt kann u. ſoll doch, ſo viel an ihm iſt, die Leidenſchaft des folgenden Liedes im Vorſpiele abbilden.

Digitized by Google

bilden. Die Vorſpiele müſſen alſo nicht zu lange, nach den Umſtänden eingerichtet, u. auserleſen ſeyn. Wenn die Vorſpiele nicht ſtudiert, ſondern von einem geſchickten Organiſten aus dem Stegreiſe gemacht werden, ſo muß er ſeiner Einfälle alle Augenblicke Meiſter ſeyn, alle Umſchweifungen u. Ausdehnungen vermeiden. **Das Fugenſpiel** iſt zweyerley. Eine Art der Fugen gehört zur wirklichen Ausführung der Choräle, u. da müſſen die Fugenſätze aus der Melodie der Geſänge ſelbſten genommen werden. Die andere Art beziehet ſich auf das Vor- u. Nachſpiel, wobey man ſich die Themata nach Gefallen, iedoch iederzeit nach den Umſtänden eingerichtet, erwählet. Die Wiſſenſchaft u. Fähigkeit, eine Fuge nach einem vorgeſchriebenen Satze alſobald ſtehenden Fuſſes durchzuarbeiten, iſt einem Organiſten ſo nöthig, daß billig keiner angenommen werden ſollte, der nicht ſowohl in den übrigen Artikeln, als vornehmlich in dieſem, ein untadeliches Schulrecht abgeleget hätte. Sind Worte Herrn Mattheſons, die einen großen Nutzen hätten, wenn ſie die Kirchenvorſteher recht zu Herzen nehmen wollten. Allein es geht bey Vergebung der meiſten Organiſtendienſte eben ſo, wie bey Beſetzung der meiſten Aemter. Laufen u. Rennen, importunes Bitten, Klagen u. Heulen, richten faſt immer mehr aus, als alle Geſchicklichkeit eines verdienten Mannes, der ſeine Beförderung ruhig erwartet. Das iſt eine ſchlimme Gewohnheit in Deutſchland, daß man bey Vergebung der Dienſte, wozu Geſchicklichkeit erfordert wird, mehr auf die Verknüpfungen der Familien, auf Heyrathen, auf Dienſte, die man bey dieſem oder jenem vornehmen Herrn, mit der Feder oder der Hand

verrichtet, ſiehet, als auf die Geſchicklichkeit ſelbſten. Die Künſte u. Wiſſenſchaften, von denen doch die Glückſeligkeit eines Staats mit abhängt, kommen dadurch in Verachtung. Denn an ſtatt, daß die Jugend durch Beförderung verdienter Männer ſollte gleichfalls was rechtſchaffenes zum Nutzen der Republik zu lernen aufgemuntert werden, wird ſie vielmehr träge gemacht, wenn beſtändig Beyſpiele vor Augen ſind, daß ganz ungeſchickte Männer zu Aemtern befördert werden, die ſie tüchtig zu verwalten gar nicht im Stande ſind. **Es wird ſich wohl geben**, heißt es, **er wird ſchon lernen, was noch fehlt.** Ja, hat ſich wohl. Hat er nichts gelernt, da er Zeit gehabt u. jung geweſen, was wird er nun lernen, da er ein Amt, eine Frau, u. die Einkünfte darzu hat.

Vom **Choralſpielen** hat der Herr Legationsrath ſchöne Anmerkungen von **Chriſtoph Raupach**, berühmten Organiſten in Stralſund, eingeſchaltet, die würdig ſind, daß ſie auch hier ſtehen.

„**Erſtlich** können eines Bitt- Buß- u. Klaglieds „kurze Sätze auf rechte Fugenart einfältig u. langſam, eines nach dem andern, iedoch mit untermengten Ligaturen kurz durch tractiret werden. **Zum andern** brauchet man des Liedes feſten Geſang im „Pedal, u. arbeitet im Manual darüber mit faſt lauter Syncopationen u. Ligaturen, alſo, daß die ganze „Harmonie vierſtimmig klingt. **Drittens** ſpielet „man den ſchlechten Choral mit der linken Hand, „u. darzu mit der rechten entweder auf ſelbigem, oder „auf einem andern Clavier, zwoſtimmige Melodeyen „mit Ligaturen u. etlichen kurzen Tiraten u. Groppi

„ver-

„vermenget, alſo, daß ein Trio, oder dreyſtimmige „Harmonie gehöret werde. **Viertens** werden zum „Baſſe im Pedal mit der linken Hand im Tenor des „Manualclaviers der ſchlechte Choral, u. auf einem „andern Clavier einſtimmig, langſame Veränderun„gen mit untermengten Ligaturen u. etlichen kurzen „Tiraten u. Groppi gemacht, ſo daß ein Trio gehöret „werde. **Fünftens** macht man ein Lamento mit „etwas ſchwachen Stimmregiſtern, darauf der „ſchlechte Choral geſpielt wird. **Sechſtens** läßt „man in zweyſtimmiger Harmonie den ſchlechten „Choral mit der linken Hand im Baſſe auf einem „Clavier, u. dagegen die Variation auf dem andern „Clavier, mit der rechten Hand ſyncopirend u. adagio „hören. **Siebentens** ſo auch umgekehrt, da der „Choral mit der rechten u. die Veränderung mit der „linken hervorgebracht wird.

„Nun folget, wie ein Freuden- Troſt- u. Trotzlied „auf der Orgel, auf unterſchiedene Art könne gehand„habet u. verändert werden. **Erſtlich** wird mit ei„nem ſtarklautenden Regiſterzuge, oder im vollem „Werk, eine freudig klingende Symphonie oder So„natine, oder wo ſo viel Zeit vorhanden, eine große „Sonata, worinn eine Fuge entweder mit oder ohne „Gegenunterwurf (contraſubjecto) ſich befindet, ge„ſpielet, u. darnach der ſchlechte Choral zum Schluß „in vierſtimmiger Harmonie mit angehänget. **Zwey„tens** werden, mit einem ſtarken Regiſterzuge und in „vierſtimmiger Harmonie die kurzen Sätze eines ſol„chen Liedes zu kleinen Fugen gemacht, geſchwind und „kurz durchvarirt, u. mit etlichen Syncopationen, eine „nach der andern durchtractirt. **Drittens** wird der

„ſchlechte

„ſchlechte Geſang mit der rechten Hand auf einem Cla-
„vier, u. eine hurtige Veränderung auf dem andern
„Clavier mit der linken Hand, dagegen auf dem an-
„dern Clavier im Baß, theils mit, theils ohne Liga-
„turen gemacht, in zweyſtimmiger Harmonie. **Vier-**
„**tens** wird der feſte Geſang zum Grund mit der Lin-
„ken auf einem Claviere, u. der paſſagirende bunte
„Contrapunct, auf dem andern Claviere mit der rech-
„ten Hand geſpielet, u. dieſes theils mit, theils ohne
„Ligaturen in zweyſtimmiger Harmonie. **Fünftens**
„wird der feſte Geſang zum Grunde in Pedal genom-
„men, u. auf einem Manualclavier dagegen mit bey-
„den Händen eine zweyſtimmige Veränderung ge-
„macht, ſo daß zuſammen eine dreyſtimmige Harmo-
„nie gehöret werde, theils mit, theils ohne Ligaturen.
„**Sechſtens** wird auf einem Claviere der feſte Ge-
„ſang zum Baß im Pedal, u. dagegen eine Verän-
„derung, auf dem andern Clavier mit der linken Hand
„theils mit, theils ohne Ligaturen, in dreyſtimmiger
„Harmonie gemacht. **Siebentens** wird zum Baße
„im Pedal der feſte Geſang auf einem Claviere mit
„der linken Hand, als eine Mittelſtimme im Tenor
„geſpielt, u. dagegen mit der rechten auf dem andern
„Claviere, unterweilen mit u. ohne Ligaturen, eine Ver-
„änderung gemacht. **Achtens** werden wechſelswei-
„ſe zwey ſtarke regiſtrirte Claviere zum Pedal ge-
„braucht, alſo daß anfangs auf dem erſten Claviere
„der Affect der Worte, im erſten Choralmelodieſatze,
„kürzlich mit ganz abſonderlicher Erfindung ausge-
„druckt wird, u. bald darauf der erſte ſchlechte Satz
„der Choralmelodie auf dem andern Claviere ſich hö-
„ren läßt, bey welchem ſchlechten Satze alsdenn das

„Pedal

»Pedal mit einstimmt. Und so wird es auch
»macht mit den folgenden Sätzen der Choralm
»ley, vor welcher allemal eine kurze Allusion auf
»Worte mit dem ersten Claviere vorhergehet. M
»allen Liedern läßt sich solches nicht durchgehend
»chun, weil die Worte erst in der andern oder drit-
»ten Reimzeile ihren Verstand schliessen: in welchem
»Falle man die zween oder drey Sätze der Choralme-
»lodie schlechterdings, bald nacheinander, anbringen
»muß. Neuntens wird mit der rechten Hand auf
»einem rechten Claviere u. dem Pedale eine Verände-
»rung gemacht, über den schlechten Choral, welchen
»die linke Hand auf dem andern Claviere im Tenore
»hat: also daß eine dreystimmige Harmonie gehöret
»wird. Zehntens so auch umgekehrt, da die rech-
»te Handlauf einem Claviere den festen Gesang spie-
»let, u. dabey die linke Hand auf dem andern Claviere
»sammt dem Pedale, eine Variation machen.«

Herr Mattheson schläget hier Johann Pachelbels Choräle zum Verspiele vor u. rühmt Herr Walthers in Weymar Arbeit u. Wissenschaft in den fugirten Chorälen, wie billig. Dieses braven gelehrten Organisten Arbeit kann ich aus der Erfahrung loben, indem Herr Walther mit Ueberschickung verschiedener seiner Choräle mir nicht wenig Vergnügen gemacht, u. es ist vollkommen wahr, was Herr Mattheson sagt, nämlich Herr Walther setzt vortreflich reinlich, gründlich, künstlich. Der Herr Verfasser hätte noch Herr Telemanns fugirende Choräle den Lernenden anpreisen sollen, als die gleichfalls sehr schön sind.

Endlich redet der vollkommene Capellmeister noch vom

vom Nachſpiele, oder dem ſogenannten Fantaſiren. Nachſtehende Anmerkungen können auch auſſer dem Gottesdienſte, den Clavicimbaliſten bey Kammermuſiken dienen. Alle Stücke ſo zum Fantaſiren gehören, können unter dem allgemeinen Namen der Toccaten begriffen werden, von welchen die vornehmſten ſind.

Intonatio, die geſchiehet am beſten mit einigen wenigen vollen Griffen, auch gewiſſen von oben nach unten, oder von unten nach oben gebrochenen Accorden. Alles ſoll ungezwungen u. ohne Vermerkung des Takts geſchehen.

Arpeggi, deren Arten unzählig ſind, u. wovon die ſyncopirten eine beſondere Wirkung auf dem Claviere haben u. erfordern was taktmäßiges. Syncopirte Arpeggi aber ſind diejenigen, bey denen die eine Hand vorher anſchlägt, u. die andre ihren Accord nach einem verſtrichenem acht oder ſechszehn Theile auf eine oder andere Weiſe bricht. Sie laſſen ſich am beſten in den öberſten Octaven des Claviers hören.

Arpeggi ſenza battuta ſind diejenigen, ſo in acht bis zehn gebrochenen Stimmen mit vollen Griffen auf u. niederfahrend beſtehen, u. zur Abwechſelung gebraucht werden.

Ein Arioſo u. Adagio bindet ſich in dieſem Falle mehr an eine bewegliche u. manierliche Singart, als an eine genaue Zeitmaaße, in dieſem Falle. Durch die Paſſaggi verſtehet man hier die geſchwinden in dreygeſchwanzten Noten beſtehende Läufe.

Was Fugen u. Fantaſien im eigentlichen Verſtande ſind, iſt bekannt. Die Ciacone werden auch

oft

oft mit in die Toccaten geflochten, so wie die Capricci. Das wären ohngefähr die zu einer Toccate gehörigen Materialien. Solche aber an den Mann zu bringen, werden hauptsächlich dreyzehn Stücke erfordert. 1) Daß man des Claviers mächtig sey. 2) eine hurtige Faust habe, 3) den Umfang der harten u. weichen Tonart kenne, 4) viele Einfälle u. Klauseln in Vorrath sammle, 5) den Generalbaß aus dem Grunde verstehe, 6) oft viel Gutes höre, 7) wohl singe, 8) allerhand Singmelodien im Spielen nachahme, 9) in stetiger Uebung sey, 10) seine Gedanken fleißig aufschreibe, 11) selbige einem verständigen Richter zur Untersuchung übergebe. 12)die darüber gemachte Anmerkungen beobachte, 13) u. sich solche bey künftigem Versuche zu Nutze mache. Herr Mattheson sagt in der Folge wohl: sinnreich u. ohne Anstoß zu präludiren, heisse mehr als treffen, u. alles, was einem vorgeleget wird, wegspielen, u. werde mit Fug der Höchste practische Gipfel in der Musik genannt. Zu Ende dieses Capitels erwähnet der Herr Verfasser noch die größten Meister, auf der Orgel. Die zwey größten in der Welt sind ohne allem Streit **Händel** in Engelland, u. **Bach** in Leipzig, welchen keiner beykommt, er müßte denn ein Schüler Herr **Händels**, Nahmens **Babel** seyn, von dem man sagt, daß er seinen Meister übertrafe. Nach diesen sind berühmt **Böhme** in Lüneburg, **Callenberg** in Riga, **Clerambault** in Paris, **Green** in London, **Hofmann** in Breslau, **Kunze** in Lübeck, **Lübeck** in Hamburg, **Lüders** in Flensburg, **Rameau** ehemals in Clermont, **Raupach** in Stralsund, **Rosenbusch** in Itzehoe, **Pezold** in Dresden, **Stapel**

pel in Roſtock, Vogler u. Walther in Weymar. Es wird hiemit bey Leibe keiner, deſſen Name nicht hergeſetzet iſt, ausgeſchloſſen, ſagt der Capellmeiſter, noch den genannten, deswegen ein Vorzug vor andern eingeräumet, deren Kräfte ihm unbekannt wären, oder nicht ſo gleich hätten beyfallen wollen. Zu den oben genannten will ich noch zween brave Organiſten beyſetzen. Der eine iſt Herr Schröter in Nordhauſen, der nicht nur ein guter practiſcher, ſondern auch ein gelehrter Componiſt u. Organiſt iſt, der andere Herr Schneider, Organiſt bey der Nickelskirche in Leipzig, deſſen Vorſpiele auf der Orgel von ſo gutem Geſchmacke, daß man in dieſem Stücke, auſſer Herr Bachen, deſſen Schüler er geweſen, in Leipzig nichts beſſers hören kann. Nur Schade, daß an einem ſo berühmten Orte, da ſie die Muſen ihren Siz aufgeſchlagen haben, gleichwohl ſo gar wenig Kenner u. Liebhaber einer wahren Muſik ſind.

Sechs u. zwanzigſtes u. lezтes Hauptſtück.

Von der Regierung An- Auf- u. Ausführung einer Muſik.

Der Herr Legationsrath handelt anfänglich von den Eigenſchaften eines Muſikvorſtehers. Er ſoll 1) von Vorurtheilen frey ſeyn u. ſich eines unanſtößigen Lebens u. Wandels befleißigen, damit er ſich keine Geringachtung bey ſeinen Untergebenen über den Hals ziehet. 2) Er ſoll mit ungezwungenen Lobſprüchen nicht faul ſeyn, ſondern ſeine Untergebene dadurch aufmuntern, wenn er Urſache darzu hat, geſellig, freundlich u. dienſtfertig u. bey ſeiner Amtsverrichtung geziemend ernſthaftig ſeyn. 3) Er ſoll ſeine

Par-

Partituren auf das reinste u. deutlichste schreiben. 4) Den Takt nach Beschaffenheit der Umstände geschickt zu führen wissen. 5) Er muß ein guter Sänger seyn, damit er zeigen kann, wie er seine Sachen wolle herausgebracht haben. 6) Er soll auch das Clavier wohl spielen können, damit er alles andere wohl begleiten u. auch zugleich regieren kann. Noch eine Haupteigenschaft eines Musikvorstehers, die Herrn Mattheson nicht gleich beygefallen, muß ich hinzusetzen. 7) Er soll die Erkenntniß in den musikalischen Wissenschaften bey allen seinen Untergebenen best möglichst erweitern helfen, zu dem Ende die besten musikalischen Schriftsteller mit Fleiße lesen, u. solche seinen Untergebenen zum Unterrichte leihen, wenn sich solche dergleichen Bücher nicht selbsten anzuschaffen im Stande sind. Er soll ihnen das schwehrste der musikalischen Scribenten erklären, ihren Nutzen zeigen, u. ihnen im Lesen, wo sie nicht fortkommen können, forthelfen. Kurz: er soll so viel möglich gelehrte Musikverständige ziehen, u. also selbsten in der Musik gelehrt seyn. Ohne fleißiges Lesen u. Studieren kommt man in der Musik nicht weit, u. das macht noch lange keinen Componisten, oder Virtuosen, wenn man den ganzen Tag klimpert, geigt u. pfeift. Nicht nur die Finger, sondern auch der Kopf muß studieren, u. das geschiehet vermittelst der Bücher, durch deren Hülfe überhaupt alle Wissenschaften in der Welt erhalten, vermehret, verbessert, erweitert u. auf die Nachkommen fortgepflanzet werden. Es ist ja bekannt genug, daß man durch Lesung eines guten Buches öfters in einem Monate mehr lernen kann, als durch einen halbjährigen mündlichen Unterricht. Es

muß aber ein treuer fleißiger mündlicher Unterricht u. fleißiges Leſen der beſten Bücher beyſammen ſeyn, wenns gut gehen ſoll.

Bey der Auf- u. Ausführung einer Muſik ſind zweyerley Dinge zu erwägen. Erſtlich, was vor der rechten Bewerkſtelligung vorhergehet, u. zweytens, was in derſelben geſchehen ſoll. Zum erſten Puncte gehören drey Stücke, die Zahl u. Wahl der Sänger, Inſtrumentaliſten, u. Inſtrumente; das reine Stimmen; u. die Proben. Sänger müſſen wenigſtens bey Kirchenmuſiken viere ſeyn, ein Diskantiſt, Altiſt, Teneriſt, u. Baßiſt, Inſtrumentaliſten aber zwölfe, ſechszehn, zwanzig bis vier u. zwanzig. Das reine Stimmen u. die Probe ſind Hauptdinge ſo bey Aufführung einer Muſik vorher gehen müſſen, wenn es bey der würklichen Aufführung gut ablaufen ſoll, bey welcher die Aufmerkſamkeit u. hurtige Entſchlieſſung des Muſikvorſtehers ſonderlich nöthig iſt. Ferner die Stellung u. Anordnung der Perſonen, welche anders in der Kirche, anders in der Kammer, anders auf der Schaubühne iſt, wobey man ſich gar oft nach der Gelegenheit des Orts richten muß.

Der vollkommene Capellmeiſter ſchlieſſet mit dieſen nachdenklichen Worten Sir. 18, 6. Ein Menſch, wenn er gleich ſein Beſtes gethan hat, ſo iſts doch kaum angefangen; u. wenn er meynet, er habe es vollendet, ſo fehlet es noch weit.

Hinten iſt noch ein P. S. angehänget von einer Abhandlung von den muſikaliſchen Intervallen u. Geſchlechten, welche Herr Schröter in Nordhauſen anatomiret hat, u. zu ſeiner Zeit der Sceleton davon in dieſer

dieſer Schrift den Kennern zur Beurtheilung ſoll aufgeſtellet werden. Weil Herr **Mattheſon** nicht nur ein berühmter muſikaliſcher Schriftſteller, wo nicht der Größte unſerer Zeiten, ſondern auch ſonſten ein wackerer Gelehrter iſt, ſo will ich ſeine ſämmtliche Schriften hier namhaft machen, wodurch zugleich das ſchädliche Vorurtheil, als wenn die Muſik in andern Wiſſenſchaften hindere, durch des Herrn Legationsraths Beyſpiel widerleget werden kann, vieler anderer Gelehrten, die Muſici geweſen, ietzo nicht zugedenken. Die klugen alten griechiſchen Weltweiſen hielten die Muſik für das beſte Mittel einen Studierenden zu den Wiſſenſchaften aufzumuntern, und die Pythagoräer haben ſolches in der Erfahrung gegründet befunden; zu unſern Zeiten aber, da die Welt mehrentheils aus lauter neumodiſcher Weisheit überklug geworden, iſt nun das Gegentheil wahr. Man wird zu ſeiner Zeit dieſe thörigte Meynung mit kräftigen Gründen abweiſen.

Verzeichnis
aller matheſoniſchen Schriften u. Muſikalien,
ſo herausgegeben worden.

1. Douze Sonates à 2 & 3 Flutes Sans Baſſe, gravées deux fois a Amſterdam par Roger & par Mortier. 1708. III Vol. fol.
2. Die durch ein Automaton zu findende, von John Carte angegebene, Longitudo, ins Deutſche u. in Ordnung gebracht. Hamb. 1708. 4. Im Verlag des Erfinders.
3. Biſchof Robinſons Predigt vor dem Parlamente, aus dem Engländiſchen überſetzt. Hamb. 1711. 4. im Verlag des Ueberſetzers.

4. Arie ſcelte de l'opera Henrico IV Rè di Caſtiglia. Hamb. 1711. fol. V. Volum. appr. l'Autore.
5. Die Eigenſchaften u. Tugenden des edlen Tobacks, aus dem Engländiſchen, Hamb. 1712. 8. in Verlag des Ueberſetzers.
6. Orcheſtre, erſte Eröfnung. Hamb. 1713. 12. bey Schillers Erben.
7. Der Vernünftler, theils aus dem Engländiſchē, theils von eigner Erfindung. Hamb. 1713. 4. bey Wierings Erben.
8. Geſchichte Alexanders Selkirch, eines Scotländers, aus ſeinem eigenem Munde beſchrieben. Hamb. 1713. 4. bey Wierings Erben.
9. Sonata per il Cembalo, in Forme einer Landcharte. Kupfer. Hamb. 1713. verlegt von dem Verfaſſer.
10. Harmoniſches Denkmal, XII. Suites pour le clavecin, in Kupfer. London, 1714. groß fol. gedruckt bey Richard Meares.
11. Großbritanniſcher Gnadenbrief. Hamb. 1714. 4. bey Wierings Erben.
12. Anrede des Lordgroßmeiſters in England, bey Verurtheilung 6 Lords. Hamb. 1716. 4. bey Wierings Erben.
13. Görtziſche u. Gyllenborgiſche Briefe, Hamb. 1717. 4. in Kißners Verlag.
14. Vertheidigung des wider die ſchwediſchen Geſandten in England ꝛc. angeſtellten Verfahrens. Hamb. 1717. 4. bey Wierings Erben.
15. Orcheſtre, zweyte Eröfnung, Hamb. 1717. 12. bey Kißnern.
16. Die Organiſten Probe im Generalbaß. Hamb. 1719. 4. bey Kißnern bey welchem 1731. die zweyte u. vermehrte Auflage unter dem Titel: die große Generalbaßſchule, oder Organiſtenprobe, herausgekommen.
17. Betrachtung über das Finanzwerk oder den Actien-Handel, aus dem Franzöſiſchen, Hamb. 1720. 8. bey Wierings Erben.
18. Der brauchbare Virtuoſe, XII Sonate per il Violino, overo Flauto traverſo. Hamb. 1720. fol. bey Kißnern.

19.

Digitized by Google

19. Reflexions ſur l' Eclaiciſſement d' un Probleme de Muſique, Hamb. 1720. 4. auf Koſten des Verfaſſers.
20. Orcheſtre, dritte Eröfnung, Hamb. 1721. 12. bey Kißnern.
21. Prologo per il Rè Ludovico XV. (italiäniſche Verſe) Hamb. 1722. 4. in Verlag des Opernweſens.
22. Critica muſica, Tom. I. Hamb. 1722. 4. auf eigne Koſten.
23. Zenobia, eine aus dem Italieniſchen überſetzte Opera, Hamb. 1722. 4. in Verlag des Opernweſens.
24. Arſaces, aus dem Italieniſchen, Hamb. 1722. 4. in eben demſelben Verlag.
25. Nero, aus dem Italieniſchen, mit Zuſätzen, Hamb. 1723. 4. verlegt wie vorige.
26. Großbrittanniſche Hauptverrätherey, aus dem Engländiſchen, Hamb. 1723. 4. in Wierings Verlag.
27. Moll Flanders, einer Engländerinn, wunderswürdige Begebenheiten. Hamb. 1723. 8. in Wierings Verlag.
28. Biſchof Burnets Geſchichte ſeiner Zeit. Hamburg. 1724. 4. bey vorigen Verlegern.
29. Niedtens Handleitung zur Variation des Generalbaſſes, neue Auflage, mit Anmerkungen des Herausgebers. Hamb. 1724. 4. Obl. in Kißners Verlag.
30. Critica muſica. Tom. 2. Hamb. 1725. 4. auf Koſten des Verfaſſers.
31. Mariæ Scoticæ Lebensbeſchreibung. Hamb. 1726. 8. bey Wierings Erben.
32. Unterſuchung der großbrittanniſchen Auffuhrung, aus dem Engländiſchen. Hamb. 1727. 4. bey Wierings Erben.
33. Ephonus Gottingenſis, von der Kirchenmuſik. Hamb. 1727. 4. in Verlag des Verfaſſers.
34. Die Herannäherung des Krieges aus dem Engländiſchen. Hamb. 1727. 4. in Wierings Erben Verlag.
35. Ramſays reiſender Cyrus, aus dem Engl. Hamb. 1728. 8. Eben daſelbſt.
36. Der muſikaliſche Patriot. Erſter Band. Hamb. 1728. 4. auf Koſten des Verfaſſers.

37. Einige geiſtliche u. weltliche Poeſien: als Oratorien u. Texte zur Muſik, Gedichte auf Hochzeit u. Namenstage ꝛc. Vorberichte bey andrer Leute Werken, Parlamentsreden, u. d. gl. welche einen guten Quartband geben u. zu verſchiedenen Zeiten gedruckt worden. Geſammlet unter den Namen: Miſcellanea Mattheſoniana.

38. Aeſopus, eine aus dem Italiäniſchen überſetzte Opera. Hamb. 1728. 4. in Verlag des Opernweſens.

39. Anmerkungen über die großbrittanniſche Aufführung in Abſicht auf die Friedens u. andre Geſchäfte auſſerhalb Landes, aus dem Engl. Hamb. 1729. 4. bey Wierings Erben.

40. Die Wichtigkeit des Großbrittanniſchen Reichthums u. Gewerbes, aus dem Engl. Hamb. 1729. 4. in obigem Verlag.

41. Anmerkungen über den Seviliſchen Tractat aus dem Engl. Hamb. 1730. 4. in obigem Verlag.

42. Der gelehrte Cantor, aus dem Lateiniſchen. Hamb. 1730. 4. in eben demſelben Verlag.

43. Betrachtungen über die gegenwärtige Staatsgeſchäfte. Hamb. 1731. 4. aus dem Engländiſchen, in Wieringiſchen Verlage.

44. De eruditione muſica, Schediaſma epiſtolicum. Hamb. 1732. 4. apud Felgineri viduam.

45. Freundſchaft nach dem Tode. Hamb. 1735. 4. bey Wierings Erben aus dem Engl.

46. Die kleine Generalbaßſchule. Hamb. 1734. 8. bey Kißnern.

47. Biſchof Burnets Geſchichte ſeiner Zeiten. Zweyter Band. Hamb. 1735. 4. bey Wierings Erben, aus dem Engliſchen S. No. 28.

48. Die Fingerſprache, ein Fugenwerk in Kupfer, groß fol. 1 Theil 1735. auf eigne Koſten.

49. Anmerkungen über Burnets Geſchichte. Hamb. 1737. 4. bey Wierings Erben.

50. Der Fingerſprache zweyter Theil, auf eigne Koſten. 1737.

51. Kern melodiſcher Wiſſenſchaft. Hamb. 1737. 4. bey Herold.

52.

Digitized by Google

52. Der vollkommene Capellmeiſter. Hamb. 1739. fol. bey Herold.

53. Grundlage einer Ehrenpforte, woran der tüchtigſten Capellmeiſter, Componiſten, Muſikgelehrten, Tonkünſtler, Leben, Werke, Verdienſte erſcheinen ſollen. Zu fernern Ausbau angegeben. Hamb. in Verlegung des Verfaſſers 1740.

54. Abhandlung von Singeſpielen, oder Opern ſammt einer Geſchmacksprobe. Hamb. 1744.

55. Das erläuterte Selah, nebſt einigen andern nützlichen Anmerkungen. Hamb. bey Chriſtian Herold. 1745.

V.

Leonhard Eulers Verſuch einer neuen muſikaliſchen Theorie.

Das dritte Capitel.

Von der Muſik überhaupt.

§. 1.

Man wird vielleicht glauben, daß es unnöthig ſey, hier eine Erklärung der Muſik vorzubringen, indem iedermann bekannt, was unter dieſem Namen für eine Wiſſenſchaft verſtanden werde. Ich glaube aber, daß wir einen großen Nutzen aus der Erklärung, ſo ſich zu unſerm Vorhaben ſchicket, haben werden, ſo wohl in Anſehung der Eintheilung dieſes Werks, als auch der Abhandlung eines ieden Theils deſſelben. Ich erkläre alſo die Muſik, daß ich ſage, ſie ſey eine Wiſſenſchaft, verſchiedene Tone dergeſtalt miteinander zu verbinden, daß ſie im Gehöre eine angenehme Harmonie machen. 1) Aus dieſer Urſache habe ich

1) Ich habe ſchon im I Theil dieſes Bandes 77 S. erin-

gleich in vorhergehenden Capiteln die Lehre ſo wohl von den Tonen, als den Gründen der Harmonie weitläuftiger abzuhandeln für gut erachtet, damit nicht nur die Erklärung ſelbſten leichter möchte begriffen, ſondern auch die Art, wie ſolche am beſten abzuhandeln ſey, verſtanden werden.

§. 2. Die Muſik pfleget gemeiniglich in zween Theile, in die theoretiſche u. practiſche eingetheilet zu werden. Jene ſoll die Gründe der muſikaliſchen Compoſition lehren, u. hat einen eigenen Namen **Harmonik**. Der practiſchen Muſik ihr Amt aber wird darinn geſetzt, daß ſie lehrt die vorgeſchriebenen Tone durch Stimmen oder Inſtrumente in der That hören zu laſſen, u. dieſer wird insgemein allein der Name Muſik beygelegt. Aus dieſem erhellet, daß der theoretiſche Theil der vornehmſte ſey, indem der andere ohne dieſem nichts ausrichten; Jener aber ohne dem practiſchen Theil ſeinen Endzweck, welcher das Vergnügen iſt, nicht erhalten kann. 2) Weil aber dieſer practiſche

---

nert, daß Herr Euler den vornehmſten Endzweck der Muſik ausgelaſſen, wenn er nur allein das Vergnügen des Gehörs als den Endzweck der Muſik angegeben. **Es iſt aber die Muſik eine Wiſſenſchaft die Tone dergeſtalt mit einander zu verbinden, daß ſie die Leidenſchaften der Menſchen nach Verlangen bald erreget, bald ſtillet,** oder welches auf eins hinaus lauft, **die Tugend befördert.**

2) Ich muß nochmals widerſprechen, daß der Endzweck der Muſik nicht das Vernügen allein, wie Herr Euler geſchrieben, iſt. Ihr wahrer Endzweck iſt u. ſoll allezeit ſeyn, die Herzen der Menſchen zur Tugend zu lenken, zum Lobe GOttes anzuflammen, die verlohrnen Kräfte des menſchlichen Körpers zu erneuern u. ſ. f. Wenn die Mu-

Digitized by Google

sche Theil nichts anders, als die Kunst, auf Instrumenten zu spielen ist, so werde solchen als eine Sache, die ich voraussetze, nicht berühren. 3)

§. 3. Es ist oben schon gezeiget worden, daß die Tone auf zweyerley Weise angenehm werden, einmal wenn auf ihre Tiefe u. Höhe, hernach wenn auf ihre Dauer gesehen wird. Wer die heutige Musik aufmerksam betrachtet, der wird in der That erfahren, daß alle Annehmlichkeit, die in ihr ist, so wohl aus der Veränderung der Tiefe u. Höhe, als auch der Dauer der Tone herkomme. Es kann zwar nicht geleugnet werden, daß die verschiedene Stärke der Tone, vermöge welcher sie bald stärker bald schwächer hervorgebracht, nicht wenig Anmuth verursache: Allein weil das Maaß davon weder pfleget vorgeschrieben zu werden, noch auch von den Zuhörern so deutlich unterschieden werden kann, sondern nur der Willkühr

sik nur einzig u. allein vergnügte u. nicht auch besserte, so wären die Componisten nicht viel besser als die Kartenmacher, deren Arbeit eigentlich im gemeinen Wesen keinen Nutzen hat, u. nur zum Vergnügen dient, aber auch öfters zufällig Schaden verursacht. Ich will von einer so ausgemachten Sache hier nicht mehr sagen, weil solche ja bekannt genug ist.

3) Die practische Musik hält ja vielmehr in sich, als die Kunst auf Instrumenten zu spielen. Ihr edelster Theil ist ein musikalisches Stück wirklich dem verlangten Endzwecke gemäß zu setzen u. aufzuführen. Und wer weiß denn nicht, daß die musica poetica allzeit zur practischen gehöret u. dahin gerechnet werden muß, weil sie bloß in der Ausübung der Harmonik bestehet. Diese aber kann geschehen, ohne daß man ein Instrument würklich spielen kann. Herrn Eulers Erklärung der practischen Musik ist also viel zu enge.

Digitized by Google

des Sängers überlassen wird, so können wir solches auch nicht zu dem Unterschiede der Höhe u. Tiefe u. Dauer, von welchen gesagt worden, zählen. Ueberhaupt aber ist dieses anzumerken, daß diejenigen Tone, welche einen größern Nachdruck haben, auch stärker müssen ausgedruckt werden.

§. 4. Nicht weniger pfleget auch der Unterschied der musikalischen Instrumente Anmuth zu verursachen, u. es kommt viel darauf an, was für ein Instrument man die vorgeschriebene Melodie abzuspielen gebraucht. Denn eine andere Melodie erfordert die Laute, eine andere die Geige, eine andere die Flöte, eine andere die Waldhörner u. Posaunen. Diese Instrumente sind nicht nur in Ansehung der Gattungen von Tönen unterschieden, sondern ein iedwedes hat fast vor dem andern eine gewisse Eigenschaft, daß sie entweder leichter oder zierlicher die vorgelegte Melodie ausdrücken können. Deswegen müssen die Componisten genau auf die Natur der Instrumente achtung geben, daß sie nichts setzen, so nicht bequem, oder nicht zierlich herausgebracht werden kann. Um dieser Ursache willen pfleget insgemein von den Componisten das Instrument genennet zu werden, welches zur Abspielung der vorgeschriebenen Melodie am geschicktesten ist.

§. 5. Ob gleich nur zween Gründe bey den Tönen, nämlich in Ansehung des Unterschieds der Höhe u. Tiefe u. derselben Dauer, angegeben worden, so kann doch bey einer Harmonie auf dreyerley Art eine Annehmlichkeit vorhanden seyn. Erstlich kann alle Annehmlichkeit allein von dem Unterschiede der Höhe u. Tiefe entspringē, da entweder alle Tone gleich lang dauren, oder auf die Dauer ganz u. gar nicht gesehen wird.

Zwey-

Digitized by Google

Zweytens werden Tone, wenn sie auch alle gleich tief oder hoch sind, doch wegen der Ordnung, so derselben Fortdaurungen beobachten, annehmlich seyn können. Wenn drittens aber beydes, der Unterschied der Tone u. derselben Dauer, mit einander verbunden wird, so entstehet die vollkommenste Stufe der Anmuth. Und hierinn steckt die Schönheit einer Musik, wenn die Anmuth sowohl in Ansehung der Dauer der Töne, als auch derselben Größe, welche der Unterschied der Höhe u. Tiefe ausmacht, so viel möglich befördert wird. 4)

§. 6. Zu dieser letzten und dritten Gattung ist fast die ganze heutige Musik zu zählen. Denn es wird nicht nur der Unterschied der Tone zur Anmuth der Harmonie gebrauchet, sondern die Componisten pflegen auch mehrentheils, solche zu vermehren, auf die Dauer

4) In einer ieden ordentlichen Musik steckt Herr Eulers dritte Stufe der Anmuth. Denn der Unterschied der Höhe u. Tiefe der Tone sind die Intervalle, u. die Dauer derselben bestimmt das Zeitmaaß, oder der Takt. Darinn aber liegt ein großes Geheimniß verborgen, wie die Verhältnisse der Dauer der Töne mit den Verhältnissen der Intervallen in ihrer Folge so mit einander zu verbinden u. vermittelst der besten sich darzu schickenden Instrumenten in der gehörigen Stärke aufzuführen sind, daß sie die verlangte Leidenschaft erregen, oder auch besänftigen. Hier ist der Gordische musikalische Knoten. Ihr großen Weltweisen unserer Zeiten, helfet doch dieses Geheimniß der Natur auflösen. Ihr werdet vielen Dank u. Ehre verdienen, u. dem Staate, großen Herren u. dem ganzen menschlichen Geschlechte einen wichtigen Dienst leisten. Laßt mich doch nicht allein an diesem Joche ziehen u. zappeln, u. treibt eure Wissenschaft in ihrem ganzen Umfange.

Digitized by Google

Dauer zu sehen; woraus der Takt seinen Ursprung hat. Unterdessen wollen wir auch Beyspiele der vorhergehenden zwoen Gattungen betrachten. Denn wer die Choralmusik u. Kirchengesänge erwäget, wird finden, daß alle Annehmlichkeit, die sie haben, allein von dem Unterschiede der Höhe u. Tiefe der Tone u. der geschickten Folge der Cosonanzen auf einander abhänget. Die Pauken aber geben von der andern Gattung ein Beyspiel. Denn da bey ihnen alle Tone, der Höhe u. Tiefe nach, fast gar keinen Unterschied haben, so kommt alle Annehmlichkeit meistentheils von der Geschwindigkeit der Schläge her, u. gründet sich also allein auf die Veränderung der Dauer. 5)

§. 7. Ein Componist muß bey allen diesen Gattungen, ausser den allgemeinen Regeln der Annehmlichkeit hauptsächlich darauf sehen, ob er die Zuhörer zur Freude oder Traurigkeit bewegen will. Im vorhergehenden Capitel ist schon gezeigt worden, auf was Art beydes erhalten wird. 6) Dieses muß hauptsächlich

5) Herr Euler hätte besser zum Beyspiele seiner andern Gattung der Anmuth die Trommel genommen, als die Pauken, bey denen zwo zugleich genommen, iederzeit, wenn sie bey der Musik gebraucht werden, ein Unterschied der Höhe u. Tiefe der Tone vorhanden, indem mehrentheils zwo eine Qvarte ausmachen, folgbar nicht allein auf die Dauer der Tone gesehen wird. Man kann auch nicht in Wahrheit sagen, daß die Choralmusik u. Kirchengesänge gar keinen Takt beobachteten. Selbst die Noten, nach welchen sie abgesungen werden, widersprechen solches. Allerdings siehet man dabey auf die Dauer der Tone, zumal an solchen Orten, wo in den Worten ein Einschnitt, oder Punct ist.

6) Der Herr Verfasser hat dieses im vorhergehenden

sächlich bey Setzung der Melodie eines vorgegebenen Gesangs beobachtet werden. Denn wenn traurige Worte oder Perioden vorkommen, pflegt man auch die Melodie so darzu zu setzen, daß die Ordnung schwerer vernommen wird. Es werden deswegen nicht so einfältige Consonanzen u. derselben Folgen, die schwerer vernommen werden, angewendet, oder sie richten die Dauer der Tone dergestalt ein, daß die Vernehmung ihrer Verhältnisse schwerer wird. Das Gegentheil thut man, wenn der Text eine Freude in sich hält.

§. 8. Ein musikalisches Stück soll allerdings einer Rede oder einem Gedichte gleich seyn. Gleichwie derselben Schönheit dies noch nicht ausmacht, daß man die Worte u. Redensarten verbindet, sondern überdies noch eine ordentliche Einrichtung der Sachen selbsten,

u.

Capitel nicht gezeigt. Er hat wohl gesagt, 14 §. des vorhergehenden Cap. daß die Tone, deren Ordnung leicht u. begreiflich sey, Freude verursachen, hingegen die, so eine zusammengesetzte Ordnung haben u. schwerer zu begreifen, traurig machen: Allein dieses heisset noch lange nicht zeigen, wie man die Zuhörer zur Freude oder Traurigkeit bewegen soll. Wenn Herr Euler die Verbindung leicht ins Gehöre fallender Intervallen Freude zu erregen, selbsten angegeben, die Regeln davon bewiesen, u. mit tüchtigen Exempeln bestätiget hätte, u. so im Gegentheile von der Traurigkeit, so könnte man der Wahrheit gemäß sagen, daß er gezeigt, wie man die Zuhörer zur Freude oder Traurigkeit bewegen soll. Eine einzige sehr allgemeine Regel aber, die viel hundert Ausnahmen leidet, thut dieser wichtigen Sache noch lange keine Gnüge. Man kann aus leicht ins Gehöre fallenden Intervallen eine traurige Melodie, u. aus schwerer ins Gehöre fallenden Intervallen eine lustige machen, nachdem der Componist die Verbindung der Intervallen u. die Dauer der Tone einrichtet.

Digitized

u. eine geschickte Anwendung der Gründe seyn muß; Also soll auch gleiche Anordnung bey der Musik seyn. Denn viele Consonanzen in einer Reihe mit einander verbinden, belustiget wenig, ob schon iede für sich genug Annehmlichkeit hat, sondern es muß aus ihnen selbsten eine Ordnung hervorleuchten, eben so, als wenn eine Rede durch sie sollte ausgedruckt werden. Und hierinn ist es hauptsächlich nützlich auf die Stufe der Leichtigkeit oder Schwere, nach welcher die Ordnung empfunden wird, zu sehen, da denn die Freude oder Traurigkeit nach dem vorgesetzten Endzwecke, entweder verändert, oder bald diese bald jene verstärket u. verringert werden muß.

§. 9. Wir wollen also sehen, auf was Art iedwede dieser Gattungen der Musik gehandhabet werden müsse. Weil bey der ersten derselben, wie schon gesagt worden, entweder gar keine Ordnung vorhanden ist, oder nicht beobachtet wird, so bestehet solche in der Folge verschiedener Intervallen auf einander. Bey dieser aber lassen sich insgemein mehrere Tone zugleich hören, u. das Getöne, so daher entsteht, wird eine Zusammenstimmung genennet. Ich will nicht, daß man hier das Wort Consonanz im gemeinen Verstande nehme, in welchem es der Dissonanz entgegen gesetzt wird, sondern ich will mit diesem Worte eine Zusammenstimmung mehrerer Töne, die zugleich klingen, bezeichnen. In dieser Bedeutung kann ein einfacher Ton, als die unterste u. einfacheste Stufe der Consonanzen betrachtet werden, gleichwie bey den Zahlen die Einheit. Die erste Gattung der Musik bestehet also in einer Reihe vieler auf einander folgender Consonanzen, die eine angenehme Harmonie ausmachen.

§. 10.

Digitized by Google

§. 10. Es ist also vor allem von den Consonanzen zu reden, u. am ersten zu untersuchen, was für Tone zu einer angenehmen Zusammenstimmung erfordert werden, u. alsdenn zu was für einer Stufe der Annehmlichkeit solche gehören. Hieraus werden unzählige Gattungen von Zusammenstimmungen entspringen, welche hernach in der Folge, nach unserm Vorhaben, zum Gebrauche können angewendet werden. Diesem zu Folge muß nun untersucht werden, auf was Art zwo Consonanzen beschaffen seyn müssen, daß ihre Folge auf einander angenehm ins Gehör fällt. Endlich kommt man auf die Untersuchung mehrerer Consonanzen, da erörtert wird, wie iede ins besondere beschaffen seyn soll, daß derselben Annehmlichkeit das Gehör rührt. Wenn dieses geschehen, so wird man von ieder vorgelegten Reihe der Consonanzen urtheilen können, wie viel Annehmlichkeit in ihr steckt: indem man erstlich iede Consonanz besonders, u. hernach die Folgen derselben auf einander, nebst der Verbindung mit einander insgemein betrachtet.

§. 11. Hieraus werden unzählige Reihen von dergleichen Consonanzen in der Composition entspringen, wovon diejenigen, so bey den Componisten im Gebrauche sind, nur die besondersten Fälle ausmachen. Da aber iedwede Reihe von diesen Consonanzen gewisse Töne erfordert, so ist dahin zu sehen, was eigentlich für Töne bey ieder Gattung der Composition nöthig sind, damit man sehen kann, wie die musikalischen Instrumente zu Hervorbringung der verlangten Töne zubereitet werden müssen. Hierauf wird eine ausführlichere Abhandlung von den Tonarten in der Musik, derselben Veränderung u. andern Dingen folgen, durch

welche

welche die musikalische Composition mehr bestimmt u. in den Schranken gehalten wird. Hernach werden wiederum die einfachen Glieder der Zusammenstimmung untersucht u. fleißig nachgeforschet werden, welche Gattung bey ieder Gelegenheit gebraucht werden müsse, u. wie man sie unter einander verändern, u. andere eben die Dienste leistende, an ihre Stelle setzen könne. Diese Composition, so sich nur auf diese Regeln gründet, u. die Dauer der Tone nicht beobachtet, pfleget die einfache oder ungebundene genennet zu werden, weil sie gewissermassen einer ungebundenen Rede, die keine abgemessene Füsse hat, ähnlich ist.

§. 12. Hierauf ist die andere Gattung der Musik zu erklären, welche nicht auf die Verhältniß der Tone in Ansehung ihrer Höhe u. Tiefe siehet, sondern ganz allein auf die Annehmlichkeit, so durch derselben Dauer entsteht. Diese aber wird erhalten, wie schon im andern Capitel ist gezeigt worden, wenn die Verhältniß u. Ordnung, so die Fortdaurungen einzelner Töne untereinander haben, vernommen werden kann. Ein iedweder Ton wird also eine abgemessene u. bestimmte Zeit seiner Dauer haben müssen. Und die Fortdaurungen aller Töne müssen so beschaffen seyn, daß derselben Ordnung begreiflich ist. Man fängt also erst von den einfachern an, was nämlich für eine Dauer zween Tone haben müssen, daß die Zuhörer derselben Verhältniß begreifen können, wobey es wiederum dienlich seyn wird, zu bemerken, nach was für einer Stufe der Leichtigkeit dergleichen Verhältnisse vernommen werden. Nach diesem werden mehrere Tone auf gleiche Art betrachtet werden.

§. 13. Gleichwie aber die Eintheilung der Zeit in gleiche

gleiche Theile nicht nur überall beobachtet wird, sondern dem Menschen fast natürlich zu seyn scheinet; Also pflegen auch in der Musik alle Tone in gleiche Zeiten eingetheilt zu werden, ob sie gleich für sich ganz ungleiche Daurungen haben. Aus dieser Ursache werden die Toue, nachdem die Zeit in gleiche Theile getheilet worden, dergestalt auf ieden Theil derselben eingerichtet, daß die Summe ihrer Fortdaurungen dem Theile der gleichen Zeit gleich ist. Es werden derohalben bald mehr bald weniger Töne in einerley Zeit abgespielt, nachdem sie von kürzerer oder längerer Dauer gewesen. Ein Theil dergleichen Zeit pflegt ein Takt oder Schlag genennet zu werden, weil man ihn mehrentheils mit dem Schlage der Hand bemerket. Eine Reihe von Tonen wird in dieser Gattung der Musik in dergleichen Takte eingetheilt, die eben so von einander unterschieden werden, wie die Füsse u. Verse in einer gebundenen Rede. 7)

§. 14. Der Takt wird wiederum auf zweyerley Art eingetheilt, entweder in Ansehung der Dauer, oder der Nebeneintheilung. Nach der ersten Art ist er bald lang-

7) Es ist gar keine Gattung einer ordentlichen Musik, wo nicht allezeit die Tone in gewisse Takte eingetheilet würden. Die Intonationen u. etliche andere Gattungen von Vorspielen kann man davon ausnehmen, als bey denen nicht auf den Takt gesehen wird, wie im vorhergehenden Artikel angemerket worden. Herrn Eulers zweyte Gattung der Musik findet bey gar keiner Gattung unserer heutigen Musik nicht statt, ausgenommen die Trommel, welche sich mit den Qveerpfeifern hören lässet, wenn die Soldaten auf die Wache ziehen.

langsam bald geschwind, nachdem seine Zeit länger oder kürzer daurct. Die Veränderung aber, welche aus der andern Art entspringt, ist sehr vielfältig, indem die Nebeneintheilung des Takts auf vielerley Art geschehen kann. Denn er wird von einer andern Beschaffenheit seyn, wenn er in zween Theile eingetheilt wird, u. hierinn wird wiederum ein Unterschied seyn, nachdem diese Theile gleich oder ungleich sind, von einer andern Beschaffenheit wenn er in drey Theile, von einer andern wenn er in vier Theile eingetheilet wird. Es werden oft diese Theile wieder weiter eingetheilt, u. anders in andern Takten, bis man endlich auf einzelne Tone kommt. Hieraus entspringt, wenigstens in dieser Gattung der Musik, eine sehr große Verschiedenheit, daß man die Veränderungen gar nicht zählen kann.

§. 15. Hernach pflegen die Takte auch oft verändert zu werden, entweder in Ansehung der Dauer oder der Nebeneintheilung, dergestalt, daß bald auf einen geschwinden ein langsamer, bald auf einen langsamen ein geschwinder folget. In Ansehung der Nebeneintheilung können die Takte in zween, drey u. mehr Theile getheilt, auf vielerley Art verändert, u. mit einander vermischt werden. Die Veränderung aber wird dadurch sehr vermehrt, weil verschiedene Gattungen einerley Takts auf einerley Weise eingetheilt, gefunden werden, dessen Abtheilungen wiederum verschieden eingetheilt sind. Ueberdies wird zugleich auf beyderley Art die Zahl der Veränderungen unendlich vermehrt, wenn nämlich die Takte nicht nur in Ansehung der Eintheilung, sondern auch der Dauer, verändert werden. Was hier bey allem diesem für

Regeln

Digitized by Google

Regeln zu beobachten sind, das ist aus dem andern Capitel herzuleiten. 8)

§. 16. Die Takte u. derselben Theile aber, werden von den Zuhörern, wie gesagt, auf eben die Art, wie die Verse, Füsse u. einzelne Sylben eines Gedichts vernommen. Und gleichwie bey diesen kaum ein merklicher Stillstand beym Herlesen vermerket wird, obgleich in der That ein Zwischenraum vorhanden ist; Also werden auch die Takte u. derselben Theile dergestalt von einander unterschieden, daß ein sehr kleiner u. kaum merklicher Stillstand nach geendigtem Takte, oder einem Theile desselben, darzwischen kommt. Zu diesem Unterschiede trägt die verschiedene Stärke der Tone viel bey. Denn die Haupttone, oder diejenigen, welche den Takt u. desselben Theile anfangen, werden in etwas dadurch verstärket. Aus dieser Ursache sollen die ersten Töne in einem ieden Takte u. desselben Theilen zugleich die Haupttone seyn, die übrigen aber, weil sie weniger Kraft haben, auch um so viel weniger Haupttone seyn. 9)

8) Wenn ich meine Gedanken aufrichtig, ohne Herrn Eulern zu schmeicheln, sagen soll, so muß ich gestehen, daß ein practischer Componist aus diesen allgemeinen Regeln vom Takte wenig oder gar keinen Nutzen ziehen wird, indem sie nichts mehr sagen, als was man schon lange gewußt hat. Herr Mattheson hat im vollkommenen Capellmeister vom Takte u. den Klangstufen weit nützlicher u. practischer geschrieben.

9) Bey den musikalischen Schriftstellern heissen die ersten Tone eines Takts oder eines Theils desselben, accentuirte Tone, die andern durchgehende Tone. Die ersten heissen auch Tone in thesi, die andern Tone in arsi. Es ist aber keine Folge oder eine unumstößliche Regel, daß die

Digitized by Google

§. 17. Gleichwie also die Theile des Taktes mit den einzelnen Sylben einer gebundenen Rede, u. die Takte selber mit den Füssen u. Versen können verglichen werden: Also machen auch etliche Takte eine ganze Periode, u. mehrere derselben einen ganzen Theil einer Rede aus. Man muß deswegen gleiche Regeln in der Musik u. der Redekunst beobachten, also, daß ieder Takt einigen Unterschied einer Melodie vorstellt, u. etliche derselben, die einer Periode in der Redekunst oder einem Verse ähnlich sind, sollen gleichsam den ganzen Sinn der Melodie in sich halten. Sie müssen derohalben mit gewissen Klauseln geschlossen werden, welche das Ende beqvem bezeichnen. Ja auch diese selbsten werden verschieden seyn müssen, nachdem sie entweder nur einen Theil einer Periode, oder eine ganze Periode, oder auch eine ganze Rede endigen.

§. 18. Der letzte Ton aber einer ieden Periode muß ein Hauptton seyn, u. deswegen muß der erste entweder im Takte oder in einem andern Theile des Takts enthalten seyn. Daher kommt es, daß weder in einer musikalischen Periode, noch in einer Rede zu Ende des Taktes selbsten kann geschlossen werden, sondern der Anfang entweder des Takts, oder eines Theils desselben, muß den Schluß in sich halten. Die Fortschreitung u. Vorbereitung zum Schlusse aber wird auf das Ende des Taktes oder desselben Theils fallen,

Haupttone allezeit die ersten seyn sollen, wie Herr Euler meynt. Es werden gar oft von den heutigen Componisten mehrentheils mit guter Wirkung die Haupttone auf die andern u. nicht accentuirten Tone verlegt, u. daher haben die heut zu Tage so beliebten geschwänzten Schneller, wie sie Herr Telemann nennt, ihren Ursprung.

Digitized by Google

fallen, damit der folgende Hauptton die Periode schliesse. Denn die Tone, so nicht Haupttone sind, werden um keiner andern Ursache willen, als daß sie die Haupttone verbinden, gebraucht: Derowegen müssen sie zwischen die Haupttone gesetzt werden, u. können eine Melodie weder anfangen noch endigen. Die weitere Erläuterung von diesem allen muß in der Abhandlung von der dritten Gattung der Musik beygebracht werden.

§. 19. Endlich ist die dritte Gattung der Musik zu erklären, in welcher die beyden vorhergehenden mit einander verbunden werden. Sie wird also um so viel angenehmer seyn, da die Tone nicht nur in Ansehung der Tiefe u. Höhe, wie in der ersten Gattung, sondern auch der Dauer, wie in der andern, eine begreifliche Ordnung in sich halten. Aus dieser Ursache muß diese Musik um so viel mehr gefallen, ie mehr Ordnung in beyden enthalten ist. Es ist klar, daß es viel schwerer sey, in dieser dritten Gattung was vollkommenes auszuarbeiten, als in den beyden vorhergehenden; deswegen, weil diese beyde Vollkommenheiten zugleich in sich halten soll. Derowegen bringt es die Beschaffenheit der Sache selbsten so mit sich, daß man in beyden vorhergehenden erst wohl bewandert seyn muß, ehe man sich der dritten befleißiget: Denn wer nicht, in ieder Gattung besonders, was annehmliches hervorbringen kann, der wird auch in der aus diesen zusammengesetzten Gattung nichts anmuthiges zuwege bringen. Wer aber die beyden vorhergehenden wohl begriffen, dem wird es nicht schwer seyn, auch die dritte Gattung zu begreifen.

§. 20. In dieser dritten Gattung steckt hauptsächlich die Vielfältigkeit der Composition; denn es sind

nicht nur so viele Veränderungen, als in beyden vorhergehenden zusammen genommen, sondern wenn man eine nach der andern mit den übrigen verbindet, so entstehet eine fast unzählige Menge von Veränderungen. Nämlich wenn die Zahl der verschiedenen Arten der Composition in der ersten Gattung m ist, die Zahl der verschiedenen Takte u. Zeitmaaßes aber in der andern Gattung n heißt, so wird die Zahl der Veränderungen in der dritten Gattung m n seyn. Da nun m u. n fast unendliche Zahlen sind, wie gezeigt worden, so muß die Zahl m n von einer erstaunlichen Größe seyn. Hieraus erhellet, daß alle Veränderungen der heutigen Musik, welche hauptsächlich mit dieser dritten Gattung beschäfftiget ist, keinesweges können erzählet werden. Es ist also unmöglich, daß diese Wissenschaft iemahls erschöpfet werden kann: sondern so lange die Welt dauren wird, wird auch allezeit ein großer Vorrath von neuen Erfindungen vorhanden seyn, aus welchem beständig neue Arten von Melodien und Zusammenstimmungen können hergenommen werden. 10) §. 21.

10) Eben diese Gedanken habe ich in den Anfangsgründen des Generalbasses 209 §. gehabt, ehe ich noch Herrn Eulers Buch gelesen, da ich von der Versetzungskunst etwas gesagt, u. ihren Nutzen in der Musik angepriesen. Ich habe daselbst diese Worte niedergeschrieben, da ich in der 11ten Aufgabe die möglichen dissonirenden Sätze u. derselben Sitz zu bestimmen gelehret: **Wenn ihr die Versetzungskunst verstehet, so könnet ihr in der Composition, wenn es euch an der Erfindung fehlen sollte, alle Minuten eure ganze Lebenszeit hindurch was neues erfinden. Ja ihr u. eure Kindeskinder haben an der 11ten Aufgabe zu arbeiten** ꝛc. Es freuet mich, daß Herr Euler, den ich als einen um verschiedene Theile der

§. 21. Bey Abhandlung der dritten Gattung der Musik wird es dienlich seyn der Eintheilung zu folgen, die bey der andern gemacht worden, u. die Art der

Mathematik hochverdienten Mann, sehr werth halte, hier gleiche Gedanken mit mir gehabt, weil ich mich von etlichen Unverständigen deswegen tadeln lassen müssen. Um dem Leser von der Versetzungskunst einen kleinen Unterricht zu geben, u wegen der Zahl mn eine Anmerkung machen zu können, muß ich folgende Reihen von Zahlen hieher setzen:

1. 2. 6. 24. 120. 720. 5040. 40320. 362880.
I. II. III. IV. V. VI. VII. VIII. IX.

3628800. 39916800. 479001600. 6227020800.
X. XI. XII. XIII.

87178291200. 1307674368000.
XIV. XV.

Die römischen Zahlen bedeuten die Dinge, die verändert werden können, die darüber stehenden Ziffern aber deuten die möglichen Veränderungen selbsten an. Z. B. sechs Dinge oder Tone können 720mal verändert werden. Gesetzt nun die verschiedenen Arten der Composition in der ersten Gattung m sey 120 gleich, die Zahl der verschiedenen Takte n aber 6, so ist $mn = 720$. Es sind aber die möglichen Veränderungen der dritten Gattung viel größer als die Zahl mn. Denn da V schon 120mal u. III sechs mal verändert werden kann, so werden nun V + III sich 720mal verändern lassen. Statt des Beweises berufe ich mich auf Leibnitzens Versetzungskunst, wo alles deutlich genug auseinander gesetzt ist, und ich in der neuen Auflage, so ich von diesem Buche besorge, noch deutlicher mit Beyspielen auf die Musik aufgewendet, zeigen werde. Da nun aber die Veränderungen der musikalischen Tone schon eine erstaunlich große Zahl ausmachen, u. die Veränderungen des Taktes gleichfalls sehr vielfältig sind, so entstehen aus beyder Verbindung so viel Veränderungen, die der Verstand nicht mehr überdenken kann.

Composition von der ersten Gattung wird nach einer ieden Art der Takte einzurichten seyn. Für allem aber müssen allgemeine Regeln von der Verbindung der zwoen vorhergehenden Gattungen der Musik gegeben werden, in welchen erkläret ist, was für Consonanzen in einem ieden Theile des Takts hauptsächlich zu gebrauchen sind. Da da einige Theile des Takts mehr in Betrachtung kommen, andere weniger, so muß eben dergleichen Unterschied bey dem Gebrauche der Consonanzen beobachtet werden. Hernach da mehrere Takte einer Periode oder Wortbegriffe gleich sind, u. andere einem Theile einer Rede, so ist auch zu zeigen, mit was für Consonanzen ieder Unterschied am beqvemsten ausgedrücket wird. Es wird also von den Klauseln hier zu handeln seyn, u. derselben Unterschiede, der aus der Verschiedenheit der Absätze entspringt.

§. 22. Wenn man nun die verschiedenen Arten der Takte aus der andern Gattung der Musik erzählt, so muß gezeigt werden, wie in ieder Art eine musikalische Periode zu machen, u. aus diesen gleichsam eine ganze Rede zusammen zu setzen sey. Dies wird eine sehr weitläuftige Abhandlung, wegen der unzähligen Arten der Takte u. Composition seyn. Zu diesem kommt noch die sehr große Verschiedenheit der Schreibart; denn es wird auf gleiche Art, wie in der Redekunst, von der Schreibart in der Musik zu handeln seyn, welche nichts anders ist, als eine gewisse Geschicklichkeit, Perioden zu machen u. solche mit einander zu verbinden. Hieher gehören endlich die musikalischen Figuren, die denen in der Redekunst gleich sind, wodurch diese musikalische Reden am meisten ausgepuzt

putzt u. zur größten Stufe der Vollkommenheit gebracht werden.

§. 23. Aus den Zusammenstimmungen, welche auf diese Art eine Musik ausmachen, entspringen verschiedene **Stimmen**, wie man sie zu nennen pflegt. Denn wenn Töne, entweder von einer Menschenstimme, oder einem andern dergleichen Instrumente, das nicht mehr denn einen Ton auf einmal angeben kann, hervor zu bringen sind, so hat man zu ieder Zusammenstimmung entweder verschiedene Singstimmen oder dergleichen Instrumente nöthig. Hieraus entsteht eine neue Abhandlung, wie mehrere Stimmen einzurichten sind, daß sie, wenn sie zugleich angestimmt werden, eine angenehme u. geschickte Reihe von Zusammenstimmungen darlegen. Es muß also erstlich eine Stimme betrachtet werden, hernach zwo, alsdenn drey, vier u. mehrere. Die auf diese Art herausgebrachten Regeln müssen auf die eingeführte Setzart angewendet werden: Denn alle musikalische Stücke bestehen aus einer gewissen Anzahl Stimmen, deren iede eine gewisse Melodie macht, die zwar nicht vollständig, doch so beschaffen, daß sie alle zugleich eine angenehme Harmonie verursachen.

§. 24. Die vollständige Abhandlung von der Musik wird also drey Theile in sich begreifen, in welchen denn so viel Gattungen der Musik zu erklären sind. Wie iede von diesen nach den im zweyten Capitel angegebenen Gründen der Harmonie einzurichten, wird nun bekannt seyn. Da also alles aus gewissen Gründen herzuleiten ist, deren Wahrheit zureichend erwiesen worden, so ist die Lehrart, der wir uns bedienen, ganz philosophisch, oder demonstra-

tiv. 11) Es hat auch noch niemand, so viel ich weiß, sich dieser Lehrart im Vortrage bedienet. 12) Denn alle, die von der Musik geschrieben, haben entweder die Theorie, oder die Ausübung allzusehr verabsäumet. 13) Jene nämlich haben die Regeln der Composition gesammlet ohne Beweis: diese aber waren nur allein mit Erklärung der Consonanzen u. Dissonanzen beschäftiget, u. hieraus haben sie die Temperatur der musikalischen Instrumente erfunden, ihre Gründe aber, deren sie sich bedienet, waren entweder nicht zureichend oder angenommen, so daß sie nicht weiter gehen können.

---

11) Die Anmerkungen zu den zwey vorhergehenden Capiteln schränken hier Herrn Eulers Meynung ziemlich ein, u. diejenigen, so die wahre philosophische Lehrart verstehen, müssen sagen, daß Herr Euler allerdings davon abgegangen.

12) Herr Euler hat damals nicht gewußt, daß ich die Anfangsgründe des Generalbasses nach mathematischer Lehrart zu gleicher Zeit oder etwas eher herausgegeben.

13) Unter die letztern gehöret auch Herr Euler, indem alle Capitel der neuen musikalischen Theorie zeigen, daß der Herr Verfasser in der Ausübung wenig oder nichts erfahren seyn müsse. Sonsten aber hat es noch wohl Männer gegeben, die von der Musik geschrieben, u. in beyden, der Theorie u. der Ausübung, wohl bewandert gewesen. Z. B. der sel. Printz, u. zu unsern Zeiten der Herr Legationsrath Mattheson, verschiedener andern zu geschweigen; Und ich gebe mir hauptsächlich Mühe, in der musikalischen Bibliothek sowohl die Theorie als die Ausübung der Musik zu erläutern u. zu verbessern, u. ich weiß auch, daß meine Arbeit bey vielen den gesuchten Nutzen hat, welches bishero die einzige Belohnung meiner vielen Bemühung gewesen ist.

VI. Pro-

Digitized by Google

VI.

Programma in quo Parnaſſus muſarum voce, fidibus, tibiisque reſonans; ſiue muſices, diuinae artis, laudes, diuerſae ſpecies, ſingulares effectus, atque primarii auctores ſuccincte, praeſtantiſſimique melopoetae cum laude enarrantur, ſimul et illuſtres ciuitatis Mundae proceres, ſummique patroni, bonarum artium fautores atque amici ad audiendas quasdam orationes ſcholaſticas ſubniſſo animi cultu, debitaque reuerentia et humanitate in lyceum Mundenſe inuitantur a Conſtantino Bellermanno, P. L. C. et Rectore ibidem, cIↃIↃccXXXXIII. cum cenſura, Erfordiae, literis Beyerianis, pl. 6. in 4.

das iſt:

Einladungsſchrift, in welcher der von Stimmen, beſaiteten u. Blasinſtrumenten ertönende Muſenberg, oder der göttlichen Kunſt, der Muſik, Lob, verſchiedene Gattungen, beſondere Wirkungen, u. vornehmſten Scribenten, wie auch beſten Componiſten, kürzlich erzählt u. gelobet, u. zugleich die Vornehmen der Stadt Münden, die Beförderer, Gönner u. Freunde der freyen Künſte, zur Anhörung etlicher Schulreden unterthänig u. mit gebührender Ehrerbietigkeit u. Höflichkeit in die mündiſche Schule eingeladen werden, von Conſtantin Bellermann, Kaiſerl. gekrönten Poeten u. Rectorn daſelbſt, 1743. mit Erlaubniß, Erfurt, druckts Beyer, ſechs Bogen in 4.

Herr Bellermann hat ſich über die dreyßig Jahre mit der Muſik beſchäftiget, u. ob er itzt gleich durch ernſthaftere Geſchäfte davon abgezogen wird, ſo kann er es doch nicht laſſen, ſich mit ihr manchmal

zu

zu unterhalten, u. für diesmal in dieser Einladungsschrift vom Lobe der Musik, ihren vornehmsten Gattungen u. Wirkung zu handeln, wobey etliche große Meister, sowohl theoretische als practische, hinzugefüget werden. Solches scheinet um so viel weniger tadelhaft zu seyn, ie mehr den Gelehrten bekannt ist, daß die Musik ehedem einen Theil der Schullehre ausgemachet. a) Es ist also kein Ruhm für die Gelehrten, wenn sie heut zu Tage die Musik kaum unter die mathematischen Wissenschaften rechnen, u. über sie, wie **Lippius** sagt, hinlaufen. Die Musik hat in dem Reiche der Wissenschaften so wohl ihren Platz, als die Dicht- u. Redekunst, u. gelehrte Männer haben schon in den alten Zeiten drey Arten der Beredsamkeit bestimmt, nämlich **die Dichtkunst, die Redekunst u. die Singekunst.** b) **Maxim. Tyrius** nennt die Musik die allerälteste Wissenschaft, Dissert. XXI. u. **Syrach** sagt, daß die berühmtesten Männer Tonkünstler gewesen wären, Cap. 44, 6. **Aristophanes schreibt: daß die Alten durch einen Musikverständigen einen weisen, geschickten u. artigen Mann verstanden: hingegen denjenigen, der keinen Geschmack an ihr gehabt, u. nicht von ihr gerührt worden, für einen unempfindlichen u. aus widersinnigen Lebensgeistern**

a) Man sehe des vortrefflichen Herrn Prof. Gesners institut. Scholast. Cap. II. Sect. XI. p. 150.

b) Quintilian im Gespräche von der verderbten Beredsamkeit, Cap. IV, 3. V, 4. VI u. VIII. Ven. *Heumannus* consp. hist. lit. c. V. §. XVII. wo die Musik die dritte Art der herzbewegenden Beredsamkeit (tertium eloquentiae vericordiae genus) genennet wird.

Digitized by Google

geistern zusammengesezten Menschen gehal-
ten hätten. Dergleichen ungeschickte Trauergeister
oder fromm seyn wollende Hängeköpfe, mögen wider-
sprechen wie sie wollen, sie werden das weiße wohl
nicht schwarz, u. was grade ist nicht krumm machen,
als die den Spruch Pauli: **Singet u. spielet dem Herrn in eurem Herzen,** ich weiß nicht mit was
für einer abgeschmackten Erklärung verdrehen, u. die
Musik aus der Kirche verstossen wollen, eben als wenn
der innere Gottesdienst den äusserlichen verwürfe.
Dergleichen Leute sind die Quäcker, welche die Musik
der Seligkeit der Menschen zuwider halten, aus wel-
cher thörichten Meynung **Sal. Eccles,** ein berühm-
ter Tonkünstler in London, der jährlich 900 Pfund ver-
dienet, allen seinen musikalischen Vorrath verkaufet,
u. ein Schuster geworden. Da er sich aber ein Ge-
wissen machte, daß die Käufer seine Instrumente miß-
brauchten, kaufte er solche um eben das Geld wieder,
u. verbrannte sie öffentlich. S. **Gerhard Crösii** Historie der Quäcker I Buch 170 Seite.

Zum Lobe der Musik bringt der Herr Verfasser ver-
schiedenes aus dem **Fab. Quintilian** vor, weil ich
über alles was aus dem Quintilian die Musik angehet,
in einem andern Orte einrücken werde, so übergehe
hier solches, u. führe nur einige berühmte Gottesge-
lehrte an, die die Musik gerühmet. **Brentius** sagt,
wenn das Wort GOttes musikalisch aufgeführt wird, so kann nichts kräftigers u. stärkers zur Erhaltung unsers Glaubens erdacht werden. Glass. Dom. V. p. Epiph. p. 463. **Hunnius** über die Epist. an die Epheser. V Cap. p. 395. spricht: **Das sind die heilsamen Uebungen,**

durch

durch welche der Geist des Menschen zu einer brünstigen Gottesfurcht erwecket, u. zur beständigen Frömmigkeit erbauet wird. = = Die heiligen Männer GOttes haben sich nicht geschämet, die Psalmen in die Musik zu setzen u. abzusingen, wie ausser dem David, von Mose, Debora, Anna, Elisäo, Hiskia, Zacharia, Maria, u. andern in der heiligen Schrift gelesen wird. Wie viel Augustin der Musik bey seiner Bekehrung zugeschrieben, ließt man Conf. X Buch 33 C. u. IX B. 6 C.

D. Luther hat gesagt: Er wisse nicht was die Musik für eine verborgene Kraft habe, denn er sey nie lustiger zum Predigen, als wenn er zuvor eine schöne Kirchenmusik höre. Siehe Arnolds Kirchenarbeit, p. 533. hieher gehöret noch das Urtheil des Abts Steffani, dessen Sendschreiben von der Musik Werkmeister ins Deutsche übersetzet, u. also lautet: Die Musik hält in sich eine göttliche Weisheit verborgen, u. ein Gebet, wenn es mit der Musik vergesellschafftet, wird desto stärker seyn. Den göttlichen Ursprung der Musik bezeugen Horat. u. Beroald in quæst. Tusc. Cic. in somn. Scip. u. MACROB. II. u. ISIDOR spricht 3 Etymol. Ohne die Musik kann keine Wissenschaft vollkommen seyn, u. ist nichts ohne dieselbe. Gleichwie es in andern Wissenschaften zu unsern Zeiten heller geworden, so auch in der Musik. Denn von der einfachen Harmonie der Alten nichts zugedenken, welche allerdings mit der heutigen in keine Verlgeichung kommt, ist dieses wenigstens zu bemerken, daß die Alten zween Richter in

der

Digitized by Google

der Musik gehabt, die Vernunft u. das Gehör, u. zwar mit Recht. Hierin aber haben sie sich übel gerathen, daß sie der Vernunft einen so großen Vorzug eingeräumet, u. dadurch auf die gelehrten u. tiefhergeholten Versetzungen, Vermehrungen, Wiederholungen u. Erweiterungen der Noten verfallen sind, wobey sie das Gehör selten oder niemals zu Rathe gezogen. Die heutigen Componisten aber haben dem Gehöre wieder den gehörigen Platz des Richteramts bey der Musik angewiesen, und die Vernunft nicht als eine Herrscherinn, sondern als eine Dienerinn bey Beurtheilung einer Musik zugelassen. c)

Da

c) Das wäre sehr schlimm bestellt, wenn die Vernunft nur eine Dienerinn, das Gehör aber die Richtschnur der Musik seyn sollte. Man könnte sie alsdenn gar keine Wissenschaft nennen, u. alle ihre Regeln würden nichts als Unewißheit in sich halten. Die Türken werden mit eben dem Rechte ihre Musik für viel schöner als unsere halten, weil sie ihr Gehör billiget; als wir überzeugt zu seyn glauben, daß unsere die barbarische Musik weit übertreffe. Dieses aber richtig auszumachen muß wohl was gewissers zur Richtschnur gesetzet werden, als ein äusserlicher Sinn, der auf ganz falsche Sätze führen würde, wenn die Vernunft als so annehmen wollte, wie es ihr Diener ihr zuträget u. vorstellt, wovon die Optic ein klarer Zeuge ist, will geschweigen, daß bey verschiedenen Menschen das Gehör verschieden ist, u. der eine tadeln wird, was dem andern gefällt, u. so umgekehrt. Hieraus siehet man wohl, daß wie in allen Wissenschaften u. Künsten, so auch in der Musik die Vernunft die Oberhand haben, u. wie ieder gute Geschmack in andern Dingen, so auch der gute musikalische Geschmack sich hauptsächlich auf die Vernunft gründen müsse. Man verwirft das Gehör dabey keinesweges, sondern die Vernunft ziehet solches sehr fleißig zu rathe, eben zu dem Ende,

Da der Herr Verfasser etwas weniges von der Vocal u. Instrumentalmusik, dem Erfinder der Tonkunst

daß sie erforschen möge, wie die Musik in allen Umständen nach dem Gehöre so einzurichten sey, daß sie das Herz der Menschen bewegen könne. Es ist also der Ausspruch des **Lamberts** in seiner Schrift vom Generalbaße ganz ungereimt, wenn er sagt: **Die Musik ist nur für das Ohr, u. ein Fehler, der solches nicht beleidiget/ ist kein Fehler.** Dieser Satz klingt recht Französisch, u. verdienet wohl eine Stelle unter den sinnreichen Einfällen der tiefsinnigen Franzmänner, u. wir können ihn auch auf andere Sinnen anwenden. Z. B. die Sonnenstralen u. Farben sind nur für das Auge gemacht, u. wie es dem Auge erscheinet, so ist es auch der Wahrheit gemäß. Die Körper, Größen, Rauigkeit u. Glätte, sind nur für das Gefühl gemacht, u. ein Fehler, den das Gefühl nicht merket, ist kein Fehler, d. i. eine Abweichung von ausgemachten Regeln ist keine Abweichung von denselben, wenn sie nicht in die äusserlichen Sinnen fällt. Sind das nicht Scharfsinnigkeiten! Ich kann nicht leugnen, daß die Alten zum Theil das Gehör allzusehr auf die Seite gesetzet, u. dadurch auf Schwierigkeiten verfallen, die in der Ausübung keinen Nutzen hatten. Andere, die diesen Fehler sahen, begiengen, indem sie solchen verbessern wollten, einen noch viel grössern Fehler, weil sie von dem einem äussersten auf das andere verfielen, u. die Vernunft ganz u. gar bey Seite, u. an ihre Stelle das Gehör setzeten, wodurch sie nicht nur den Wachsthum der Musik verhindert, sondern auch die ganze Musik dem Eigensinne u. Willkühr der Componisten unterworfen haben, wobey man sich fast einzig u. allein auf die **Ohrenkützlerey** geleget. Die Componsten wollten sich an keine Gesetze u. Regeln mehr binden u. verabscheueten, wie der trefliche **Fux** sagt, den Namen der Gesetze u. Schule wie den Tod, welches auch noch bey den heutigen Ohrenkützlern eintrift. Die Componisten also, die das Gehör zur Richtschnur u. die Vernunft nur als eine Dienerinn in der Musik setzen wollen,

unſt, **Jubal.** geſagt, u. diejenigen widerlegt, die
ieynen, daß die Menſchen von den Vögeln ſingen
elernet, kommt er auf die beſondere Wirkung der
Muſik, u. theilt ſie mit Herrn **Heumann** in die **Kir-**
hen, weltliche u. mediciniſche Muſik ein.
Was die letzte betrift, ſo iſt bekannt, daß diejenigen,
von Tarantuln geſtochen worden, durch die Muſik
heilet werden, wovon man die Diſſertation **Rich.**
Meadi London 1700, imgleichen **Ge. Baglivi,**
om. 1696. **Lud. Valettâ,** Neap. 1706. u. **Bren-**
els Diſp. von Heilung der Krankheiten durch die Mu-
. Wittenb. 1706. **Scaliger** de ſubtil. exerc. 185.
Miſſoni Italieniſche Reiſebeſchreibung p. 1160.
Gellius Noct. Att. IV. 13. Hiſtoire de l' Academie
oyale des Scienc. 1707. p. 9. u. 1708. p. 27. nachleſen
nn. In Anſehung der Wirkung theilet ſie der Herr
ector ferner ein, in die **Luſtigmachende, Traurig-**
machende, u. Erſchreckende, wobey zu erinnern,
daß

un ſehr übel, verkehren die Natur, indem ſie die Frau
r Magd, u. die Magd zur Frau machen, alle Gewißheit
ſheben, u. die Muſik zu einem Spiele, ſo ſich hauptſäch-
h auf einen äuſſerlichen Sinn gründet, machen. Es
t aber keine Gefahr, u. die Beſtürmer der menſchlichen
ernunft haben niemals was ausgerichtet, u. allzeit am
nde verlohren: Auch werden die Ohrenkützler die ver-
inftigen Componiſten, welche die Vernunft zum Grunde
der Muſik ſetzen u. dem Gehöre weit vorziehen, u. ſon-
rlich darauf denken, wie ſie das Herz bewegen wollen,
emals irre zu machen im Stande ſeyn, u. die Vernunft
ird wohl ihren Vorzug vor dem Gehöre zu behaupten wiſ-
t, wenn ſie auch noch ſo ſehr von der Unvernunft ſollte an-
fochten werden.

daß diese Eintheilung nicht allzurichtig ist. Denn das mittlere abgetheilte Glied begreift das letztere schon unter sich, welches nach den Regeln der Vernunftlehre nicht seyn darf. Die Musik ist also ihrer Wirkung nach nur in die lustig- u. traurigmachende einzutheilen, iede aber wird alsdenn wieder in gar verschiedene Gattungen, u. diese Gattungen abermal aufs neue eingetheilet. Was die Wirkung der Musik betrift, so führt Herr **Bellermann** das bekannte Exempel von **Erich** dem Dritten, Könige in Dännemark an, welcher durch die Musik eines Harpfenschlägers in solche Raserey versetzt worden, daß er sich an den Anwesenden vergriffen, u. kaum auf andere Gedanken gebracht werden konnte. Man kann diese Historie um so viel weniger in Zweifel ziehen, ie mehr sie von verständigen Scribenten bejahet wird, als dem **Saxo Grammatikus, Olaus M.** u. **Cranz** V Buch, III C. Ihre Wirkung gegen das Gift der Taranteln ist oben angemerkt worden. Da also die Musik so wohl in die Nerven als das Blut u. übrige Säfte, des menschlichen Körpers wirket u. die Leidenschaften der Menschen erwecken u. stillen kann, so muß sie wohl für noch was mehr, als das Ohr zu kützeln, gemacht seyn, u. die Regeln u. besten Mittel, wie eine gewisse Verbindung der Tone die Nerven u. Säfte des menschlichen Körpers in eine gewisse Bewegung setzen soll, oder eine verlangte Leidenschaft hervorbringen u. stillen, das sollen wohl alle Ohren aller Ohrenkützler unausgemacht lassen, wenn ihre Vernunft solches nicht erforschen kann.

Die Wirkung der Musik ist bey den Menschen nach Beschaffenheit ihrer verschiedenen Temperamen-

ten

ten verschieden, es wäre denn ein **Antisthenes, Gelon**, oder **Demaratus**. Der erste, da iemand bey einem Gastmahle zu ihm sprach: **Blase auf der Flöte**, sagte: **blase du mir solche an**, u. gab zu verstehen, daß er es einem Weltweisen, auf der Flöte zu spielen, für unanständig hielte **Laert. VI Buch 1 C.** **Gelon** sollte bey einem Gastmahle nach dem Gebrauche der alten Griechen auf der Laute spielen, anstatt dessen er aber ein Pferd herführen ließ, u. hurtig auf solches sprang, wodurch er zu erkennen geben wollte, dieses sey königlicher, als auf der Laute spielen. **Plutarch in Apoph.** **Demarathus** d) hörte einstens einen künstlichen Sänger, dem er kein anders als dieses Lob gab: **Er scheint mir nicht ungeschickt Possen zu treiben. Plutarch, in Apoph.** Der Herr Verfasser redet ferner seinem Endzwecke gemäß kurz u. gut vom Kirchen- Theatral- u. Kammerstyl, u. lobt die in Engelland eingeführte Gewohnheit, daß man in der Musik Baccalaureos, Magistros u. Doctores macht, welche Ehre dem **Pepusch** u. dem Fürsten der Componisten, dem trefflichen **Händel** wiederfahren ist. Was Herr **Händeln** anlangt, so muß ich Herr Bellermannen widersprechen, weil ich es besser weiß. Es schreibt dieser vortreffliche Mann in der Tonkunst, aus welchem man so wohl

d) Es sind zween **Demarathi** bekannt. Von dem Plutarch redet, der war Feldherr der Lacedämonier. Der andere war ein reicher Negotiant zu Corintho, u. mußte nach des Cicero Bericht im 5ten Buche der Tuscul. Fragen wegen Tyranney des Cypsels flüchtig worden, da er denn von den Tarquiniern aufgenommen wurde, u. den römischen König Tarquinium priscum gezeuget.

sechs Doctores der Musik machen könnte, in einem Briefe vom 25 May 1744. folgende Worte an mich: **Ich habe das Doctorat wegen überhäufter Geschäfte nicht annehmen können oder wollen.**

In der Folge berührt der Herr Verfasser den Unterschied der Musik bey verschiedenen Nationen, den Geschmack u. bringt deswegen eins u. das andere aus **Heinichens** Generalbasse in der Composition u. den mattheſonischen Schriften bey, welches entweder in dieser Schrift schon vorgekommen, oder zur andern Zeit am gehörigen Orte vorkommen wird. Von dem, was der gelehrte Herr Verfasser zum Lobe der Musik angemerket, ist sonderlich die Antwort der theologischen Facultät zu Wittenberg auf Bitten eines Namens **Warsen** im 1687 Jahre den 30ten Dec. merkwürdig, welche also lautet: **Daß die Singekunst eine von den herrlichsten, angenehmsten u. nützlichsten Künsten des menschlichen Verstandes u. Lebens sey, welche bey Hohen u. Niedrigen, bey Großen u. Kleinen, bey Reichen u. Armen allezeit in dem vortreflichsten Rufe u. Ruhme gestanden; daher das Singen in christlichen Dingen uns hin und wieder** *in vet. & nov. Testamento* **nicht nur aufs Beste recommendiret, sondern auch ernstlich anbefohlen worden.**

Der Herr Verfasser kommt hierauf auf die Erfinder musikal. Instrumente, vornehmsten Musikgelehrten, Componisten u. Tonkünstler, wohin er rechnet den **Jubal, Moses, David, Orpheus, Linum, Amphionem, Musäum,** als die in die erste Classe

gehö-

Digitized by Google

gehörten. Zur andern Claſſe werden **Aſſaph, Je-**
mann, Jedithun, Euklides, Nikomachus Ge-
raſenus, Alypius, Gaudentius, Bacchius,
Ariſtides, Martianus Capella, Claudius Pto-
omäus, Ariſtoteles, Pythagoras gezählet,
welcher die Vielſtimmigkeit, bey Gelegenheit, da er,
bey einer Schmidtewerkſtatt vorbey gegangen u. ver-
chiedene Tone der Schmidtehämmer gehöret, erfun-
en haben ſoll. Herr **Bellermann** führet hier des
eel. **Kuhnau** ſehr ſchöne Schrift vom harmoniſchen
Dreyklange an, als der von dieſer Sache umſtänd-
ich gehandelt, u. ſagt er wiſſe nicht, ob dieſe Schrift
chon gedruckt worden. Es dienet hierauf den Lieb-
abern muſikaliſcher Gelehrſamkeit zur Nachricht,
aß das wahre von dem ſeel. Kuhnau durchgeſehene
u. mit ſeiner Hand verbeſſerte Manuſcript in meinen
Händen u. mit verſchiedenen Anmerkungen von mir
erſehen zum Drucke bereit iſt: Ich kann aber aus
erſchiedenen Urſachen ſolches nicht eher herausgeben,
ls bis ich wieder in Dentſchland ſeyn werde. Ehe
er Herr Verfaſſer auf die dritte Claſſe kommt, macht
r zuvor eine kleine ſich wohl ſchickende Ausſchwei-
ung vom Urſprunge der Noten, den muſikaliſchen
Sylben u. der Laute, als dem liebſten Inſtrumente
Herr Bellermanns, u. auf welchem der Herr Verfaſ-
er wohl bewandert iſt. Es werden bey dieſer Gele-
enheit einige Stellen der Alten angeführet, in wel-
hen die Wörter Chelys, Lyra, Cithara, Barbiton &c.
orkommen, aus welchen man ſo viel ſehen kann, daß
s verſchiedene Inſtrumente geweſen. Von ihren
Eigenſchaften, Geſtalt und Gebrauche aber weiß man
wenig oder gar nichts. **Clemens Alexandrinus**

hat was weniges gesagt, welches zu merken ist. *Si quis*, inquit, *curiosius inquirat, inueniet instrumenta bellica, & cupiditates flammantia, vel amores incendentia, & animum iramque irritantia. In bellis itaque suis tuba utuntur* HETRVSCI, *fistula* ARCADES, SICVLI *autem instrumentis, quæ appellant* Πηκτίδας, CRETENSES *lyra*, LACEDÆMONII *tibia, cornu* THRACES, *tympanis* AEGYPTII, & ARABES *cymbalo*, pag. 164, edit. Sylburg. Das ist: Wenn iemand begierig nachforscht, sagt er, so wird man zum Kriege gehörige Instrumente, u. die die Leidenschaften erregen, oder Liebe erwecken, u. Muth u. Zorn machen, finden. Die Hetrurier bedienen sich bey ihren Kriegen der Trompete, die Arcadier, der Pfeife, die Sicilianer aber derienigen Instrumente, die sie πηκτίδας nennen: Die Cretenser der Laute, die Lacedämonier der Flöte, die Thracier des Horns, die Aegyptier der Pauken u. die Araber des Cymbals.

Der Herr Verfasser kommt nun auf die dritte Classe großer Musikverständigen verschiedener Nationen, welcher gekrönte Häupter, die zugleich grosse Musici gewesen, nicht wenig Ansehen geben. Hieher sind zu rechnen drey Kaiser, Ferdinand der Dritte, Leopold der Große, Carl der Sechste, u. zu unsern Zeiten besonders des Königs von Preußen Majestät, welche wie den Mars, so die Minerve lieben. Ludwig der XIII, König von Frankreich war gleichfalls ein Componist, von dessen Arbeit in Kirchers Musurgie p. 690. was stehet. Johann Ernst, der Sohn, Herzog von Weymar, u. der Graf

von

n Bückeburg. Bey den Italienern waren im vo-
gen Jahrhunderte sehr berühmt: Giovan. Mar.
lanino, Aless. Striggio, Girol. Conversi,
uc. Marenzo, Giron. Vespa, Peter Vin-
, Nortaignirnt, Philip de Monte, Lelio
ertani, Antonio Bertaldi, nebst gar vielen an-
rn. Nach der Zeit kam der vortrefliche Corelli,
m man zu Rom eine steinerne Ehrensäule gesetzet
it der Aufschrift: Principi musicorum (dem Fürsten
r Tonkünstler): hieher gehören noch von den Italie-
rn Taglierti, Valentini, Vivaldi, beyde Scar-
tti, Orlandini, Bononcini, Conti, Veracini,
lasciti, Marini, Torelli, Tarantini, Relle-
, u. derselben Vorfahren Carißini u. Berardi,
lches alle grosse u. berühmte Componisten waren,
welchen der geschickte u. zu unsern Zeiten berühm-
Locatelli billig noch gezählet wird. Unter den
anzosen sind berühmt Lully, Tourcroix, Noy-
s, Petit, Mouton, Gallat, Gautier, St.
ic, Joh. Baptist. Besard, nebst andern. In En-
land stehen in gutem Rufe, Butler, Doulcond,
lorley, Bacon, Bridlington u. andere, der
irst aber aller heutigen Componisten in Engelland
Händel, von Geburt ein Deutscher. Unter den
eutschen sind die berühmtesten Mattheson,
einh. Kaiser, Telemann, Bach, Hasse, die
yden Graune, die beyden Weise, Baron, Stöl-
l, Bümler, Pfeifer, nebst gar vielen andern, die
: Herr Rector zum Theil genennet, zum Theil aber,
zwar die meisten, ausgelassen. Am Ende führet
: Herr Verfasser noch einige musikalische Scriben-
l an.

Jederman ſiehet, daß der geſchickte u. gelehrte Herr Bellermann nicht nur ein großer Liebhaber, ſondern auch ein vernünftiger Kenner der Muſik ſey, der auch deswegen zu rühmen, daß er der Jugend in dieſer Schrift von der Muſik einen beſſern Begriff beyzubringen geſucht, als insgemein von den Schullehrern zu geſchehen pfleget. Ich freue mich, daß man die Muſik in den Schulen wieder bekannter zu machen anfängt als bey unſern Vorfahren, wovon einige ſich bemühet, ſo wie von den Akademien, alſo auch aus den niedrigern Schulen die Muſik zu verjagen, welches auch geſchehen ſeyn würde, wenn nicht die unentbehrliche Nothwendigkeit der Sänger zum Gottesdienſte, Hochzeiten, Leichen, ꝛc. ſolche noch beybehalten hätte. Ja einige ſind gar mit dem wunderlichen Vorurtheile eingenommen, die Muſik hindere den Fleiß in den übrigen Wiſſenſchaften, wovon ich überzeugt bin, daß ſolche vielmehr den Fortgang im Studiren befördert, wenn man ſich dieſer vortreflichen Kunſt gehörig bedienet. Ich wünſche dem Herrn Verfaſſer lange fortdaurende Geſundheit, damit er noch viele gute Exempel andern Schullehrern in dieſem Falle geben möge.

VII.

Nachricht von der barbariſchen Muſik der Einwohner im Königreich Juda in Africa, nebſt der Abbildung ihrer muſikaliſchen Inſtrumente.

Ich habe dieſe Nachricht aus der ſehr wohl geſchriebenen u. mit ſehr vielen Merkwürdigkeiten angefüll-

üllten Reisebeschreibung des Ritters des Marchais
ius dem andern Theile von der 196 bis 200 Seite
genommen, welche der P. Labat in vier Octavbän-
den herausgegeben unter folgenden Titel: Voyage
du chevalier des Marchais en Guinée isles voisines
& a Cayenne, fait en 1725, 1726 & 1727. &c. A.
Amsterdam. MDCCXXXI. In diesem Buche ist
an bemerktem Orte folgendes zu lesen:

Die Trummeln, deren sie sich (nämlich die Schwar-
zen im Königreiche Juda) bey ihren Armeen bedienen,
sind eben diejenigen, die sie bey ihrer Musik gebrau-
chen, wenn man anders den Namen einer Musik oder
Uebereinstimmung dem Lärmen beylegen kann, den
sie mit ihren Instrumenten machen. Diese Trum-
meln sind nichts anders, als ein ausgehohlter Baum,
der auf der einen Seite offen u. auf der andern von
eben demselben Holze verschlossen, in Gestalt eines Zir-
kels, wie unsere Trummeln. Man nimmt darzu
leichtes Holz, u. gibt ihnen nicht mehr als zwölf bis
dreyzehn Zoll im Durchschnitte, u. ohngefähr zwey u.
zwanzig Zoll in der Länge. Die äusserste Oefnung
wird mit einer wohl abgeschabten Ziegen- oder Schöp-
senhaut bedeckt, die man über den Kasten mit Stri-
cken von Binsen befestiget, u. mit Wirbeln von Holze
anspannet. Der Kasten ist mit einem kurzen Umhange
umgeben, fast wie unsere Pauken, wobey ein Band
vom Baumwolle, so der Trummelschläger um den
Hals hänget. Sie bedienen sich nur eines Klöppels
von hartem Holze, der einen kleinen Kopf in Gestalt
einer Kugel hat. Der, so die Trummel schlägt, hält
den Klöppel in der rechten Hand, u. schlägt zugleich mit
der linken, bald mit den Fingern, bald mit der flachen

Hand. Der Ton dieses Instruments ist tölpisch u. schwer. Sie lieben die europäischen Trummeln sehr, können sich aber nicht angewöhnen zweener Klöppel zu bedienen, wie wir es machen. XI Tab. 1 Fig. ist eine solche Trummel gezeichnet.

Der König von Juda hat bey seiner Kammermusik Pauken, die von den iezt beschriebenen Trummeln nur der Grösse nach unterschieden. Sie sind von eben der Materie u. eben der Gestalt, aber noch einmal so groß u. lang. Sie werden auch auf eben die Art geschlagen: ein ieder Pauker hat nicht mehr denn eine, die er nicht am Halse trägt, wie die Trummelschläger, sondern die mit Stricken oben an der Decke aufgehangen ist.

Die Trompeten, deren man sich im Kriege u. bey Concerten bedient, sind von Elephanten Zähnen. Man hat sie von verschiedener Größe und verschiedenen Durchschnitte, u. sind eigentlich Zinken. Die Ochsenhörner, die unsere Kuh u. Schweinhirten im Gebrauche haben, geben fast einen eben so angenehmen Ton von sich, als diese Gattungen von Trompeten. Unterdessen ist bey dieser Art von Instrumenten sehr viel Arbeit, denn man muß von der Dicke des Zahns durch Feilen so lange abnehmen, bis es die gehörige Größe hat, so man dem Instrumente geben will, welches eine langweilige Arbeit ist. Dieienigen, so sie blasen, müssen eine sehr starke Brust haben. Die verschiedenen Größen u. Dicken dieser Trompeten bringen auch verschiedene Töne hervor, die sich mehr schicken ein lärmendes Getöß, als eine etwas leidliche Harmonie zu machen. Man muß auch, um nicht betäubt zu werden, dieser Art von Lärmen gewohnt seyn. XI Tab. 2

Fig.

Digitized by Google

ſig. kann man eine ſolche elfenbeinerne Trom-
ete ſehen.

Andere Inſtrumente, deren ſie ſich bey ihrer Muſik
edienen, ſind ihre eiſerne Flöten. Es ſind Kegel von
erſchiedener Länge u. Weite, aus dünnem Eiſenblech
elötet, die in ihrer ganzen Länge nicht mehr denn ein
och haben, auf welches ſie einen Finger auflegen. Ih-
e verſchiedene Tone hangen allein von den verſchiede-
en inwendigen Weiten ab. Sie ſind ſauber gefeilt,
. geben einen ſehr ſtarken Ton von ſich, den man nur
on weitem ertragen kann, denn in der Nähe beleidi-
et er auch ein hartes Gehör. Nur die Schwarzen
önnen dieſes vertragen. Siehe dergleichen Flöte
I Tab. 6 Fig.

Hier iſt noch ein anderes Inſtrument, welches der
König u. die Großen des Reichs bey ihrer Muſik ge-
rauchen, wovon meine Nachrichten mir nicht den
Namen angeben. Es iſt ein Weydenkorb wie eine
roße runde Flaſche, hat 6 bis 8 Zoll im Durchſchnitte,
. iſt ohngefähr zehn Zoll hoch, ohne den Hals zu rech-
en, der fünf Zoll hat u. zum halten dient. Dieſer
Korb iſt mit kleinen Muſcheln angefüllt, ich glaube,
aß es die ſind, deren man ſich in Africa ſtatt der klei-
en Münze bedient. Der oder die ſo damit ſpielt,
ält den Hals mit der linken Hand u. rüttelt die darin
nthaltenen Muſcheln nach der Cadenz u. dem Zeit-
naaße, u. ſchlägt von Zeit zu Zeit mit der rechten Hand
arauf. Man gibt unſern kleinen Kindern in Frank-
eich kleine Trummeln mit einem Stiele, in welchen
leine Steinchen ſind, die ſie herum ſchütteln, u. wovon
as Geräuſch angenehmer ſeyn muß, weil ſie mit Per-
gament bedeckt ſind, als das, ſo dieſe Binſenkörbe ma-

chen.

chen. XI Tab. 3 Fig. steht ein solcher mit Muscheln angefüllter Binsen-oder Weydenkorb.

Noch ein anderes Instrument, wovon ich gleichfalls den Namen nicht weiß, u. von Eisen ist. Es ist ein hohler Cylinder ohngefähr einen Zoll im Durchschnitte, um einen Stecken in einer Spirallinie gewunden; die beyden Enden sind offen; ein Ende vom Stecken hat zur Zierde einen Hahn von Kupfer, das andere Ende dient zur Handhebe, solches zu halten. Der Musikant oder die Musikantinn bläßet die andere Oefnung an, u. bringt solche Tone hervor, die mit denen von andern Instrumenten übereinkommen. XI Tab. 4 Fig. soll dergleichen Instrument vorstellen.

XI Tab. 5 Fig. ist eine Gattung von Trummeln, wovon der Kasten von Thone oder Erde ist, in Gestalt einer Kugel ohngefähr einen Schuh im Durchschnitte, mit einer Oefnung von ohngefähr sechs Zoll, die einen Saum einen Zoll hoch hat. Man bedeckt diese Höhe mit Pergamente, oder einer wohlgeschabten Haut, u. spannet solche mit einem Zirkel von Weyden an, den man mit Gewalt um den Saum herum anschließt. Es bedienen nur die Weiber sich dieses Instruments. Sie hucken sich auf die Erde, oder eine von Rohr geflochtene Decke nieder, setzen das Instrument vor sich, u. schlagen mit einem Stecken von hartem Holze, der einen runden Kopf hat, darauf, welchen sie in der rechten Hand halten. Sie schlagen zugleich mit der linken Hand, oder vielmehr mit den Fingern dieser Hand, auf die Haut, u. geben dadurch auf diesem Instrumente einen Ton an, der nicht viel angenehmer seyn kann, als diejenigen, so die ietzt beschriebenen andern Instrumente machen.

Es

Es ist zu verwundern, daß die in Juda sich niedergelassenen Europäer, u. besonders die Franzosen, die daselbst die Pracht ihres Hausraths u. den Ueberfluß u. niedlichen Geschmack in Speisen eingeführt, doch noch nicht ihre Musik u. Harmonie bey diesem Volke bekannt gemacht haben. Nichts ist leichter: denn diese Völker haben einen Geschmack, u. es würde nicht viel Zeit vonnöthen seyn, sie zu bereden, ihre barbarischen Concerte, die auch die härtesten Ohren zerreissen, abzuschaffen, u. da für sich unserer Musik u. Instrumente zu bedienen. *)

*) Aus dieser Nachricht von der barbarischen Musik im Königreiche Juda in Africa kann man sich anmerken, daß das Wachsthum der Musik mit dem Wachsthume der übrigen Wissenschaften unzertrennlich zusammenhängt. Sind gar keine Wissenschaften in einem Reiche vorhanden, wie in Juda, da die Vernunft nur so weit ausgebessert wird, was zum Handel u. Wandel, zu einem unordentlichen Kriege, u. zur Zubereitung der allernöthigsten u. unentbehrlichsten Dinge gehöret; So sind auch keine taugliche musikalische Instrumente, folgbar keine wahre Musik vorhanden. Wo schon mehr Wissenschaften getrieben werden, da siehet es auch mit der Musik besser aus, u. wo sie in vollem Flore stehen, da blühet auch die Musik. Daher kommt es auch, daß mit den mathematischen u. philosophischen Wissenschaften zugleich auch die Musik von einem Volke auf das andere gekommen, wie uns solches die Geschichte der Gelehrsamkeit zeigen.

VIII.

Merkwürdige musikalische Neuigkeiten.

Nordhausen.

Aus dem vorhergehenden wird man Herrn Schröttern in Nordhausen schon haben kennen lernen, näm-

nämlich, daß er einer von denen gelehrten Organisten sey, zu welchem alle wahre Musikgelehrten sprechen: **Freund, rücke herauf.** Es wäre zu wünschen, daß Deutschland fein viel dergleichen Männer hätte, die öffentliche musikalische Aemter verwalten, so würde es auch mit der Aufnahme u. Wachsthume der Musik geschwinder zugehen. Jetzo muß ich von dieses braven Mannes neuerfundenen Orgel genauere Nachricht geben. Herr **Schröter** hat schon im 1735 Jahre in einem Sendschreiben an mich von seiner Orgel Meldung gethan, wie solches oben ist zu lesen gewesen; möchte also manchem nichts neues, sondern schon was altes zu seyn scheinen. Allein weil viele nicht wissen noch begreifen können, wie es möglich sey, dergleichen Orgel zu Stande zu bringen, so will ich hier genauere Nachricht davon geben, welche gar vielen was neues seyn wird. Ohne des Herrn Erfinders Schaden kann ich hier öffentlich entdecken, daß bey dieser Orgel keine Trieb- noch Zurückhaltungsfeder nöthig ist, sondern das Geheimniß größtentheils in der sonderbaren Einrichtung der Windlade beruhe, deren dritten Theil mir der Herr Erfinder abgezeichnet übersendet, u. auf der XII. Tab. zu sehen ist. No. 1, 2, 3, 4, 5, 6, 7 werden die mit einander verknüpfte sieben Windladen angedeutet. No. 8, 9, 10, 11, 12, 13, 14 findet man die sieben unterschiedene Wege des Kunstwindes. No. 15, 16, 17, 18, 19, 20, 21 zeiget sich der Sitz der mancherley schwachen mittelmäßigen u. starken Stimmen. No. 22 ist der oberste Theil eines Ventils, welches vermittelst einer sonderbaren Maschine, nach Belieben des Spielers in sieben unterschiedenen Graden aufwärts getrieben werden kann,

kann, so daß bey völlig angezogenem Werke u. bey dem schwächsten Niederdrucke des Claviers auch nur die angezogenen schwächsten Stimmen; hingegen bey mittelmäßigem Niederdrucke des Claviers die angezogenen mittelmäßigen Stimmen nebst den vorigen schwachen, u. bey dem stärksten Niederdrucke des Claviers alle angezogenen Stimmen lautbar werden.

Da es nun Herrn **Schröters** Maschine gleichgültig ist, die Pedal- u. Manualventile entweder an der hintersten oder vordersten Seite der Windlade, u. folglich im Prospecte, aufwärts zu treiben; so kann des berühmten Mathematici zu Paris, Herrn **P. Castels**, durch Herr Capellmeister Telemann 1739 bekannt gemachte **Augenorgel** auf diesen vorher angezeigten Ventilen sehr beqvem angebracht werden. Denn wegen der ziemlichen Anzahl der Pedal- u. Manualventile, können die mancherley tiefen u. hohen Farben nicht nur langsam u. geschwinde, sondern auch in siebenerley Größe, nämlich mittelmäßig, schwach, stark, schwächer, stärker, am schwächsten u. am stärksten, nach des Spielers klugen Wahl, sichtbar gemacht werden. Ich für meine Person wünsche, daß Herrn Schröters neuerfundene Orgel bald möge zu Stande gebracht, u. dem Herrn Erfinder die verdiente Belohnung zu Theile werden.

Herr **Schröter** ist gleichfalls in der Temperatur geschickt, u. ich will hier den Liebhabern u. Kennern was vorlegen, so ihnen ohnfehlbar angenehm seyn wird.

Vollständiger Plan der pythagorischen gleichschwebenden Temperatur, welche durch die Verhältnisse der größern Qvinte $\frac{2}{3}$ u. kleinern Qvarte $\frac{3}{4}$ Christoph Gottlieb Schrö-

Schröter entdecket hat, als er 1715 zu Dresden ein Kreuzschüler war.

	I. Die großen Differenzen in den Verhältnissen der einfachen 5te und 4te.	II. Die kleinen Differenzen.	III. Die kleinern Differenzen.	IIII. Beweis aller gleichschwebenden Intervallen durch die kleinsten Differenzen.
F		36	612	10262
Fis		36	576	9686
G	4	32	544	9142
Gis		32	512	8630
A	4	28	484	8146
B		28	456	7690
Grundton H	4	24	432	7258
c		24	408	6850
cis		24	384	6466
d	3	21	363	6103
dis		21	342	5761
e	3	18	324	5437
f		18	306	5131
fis		18	288	4843
g	2	16	272	4571
gis		16	256	4315
a	2	14	242	4073
b		14	288	3845
h	2	12	216	3629
Summa	12	216	3629	—

Konekie

Konskie
in klein Pohlen, in der Grafschaft Sandomir.

Im vorigen Jahre ist in den Regenspurger wöchentlichen Nachrichten von gelehrten Sachen im XI Stücke eine Anmerkung wider mich eingerücket worden, die ich meinen Lesern mit der Antwort zum Zeitvertreibe mittheilen will, aus welcher man auch zugleich was lernen kann. Am angeführten Orte 63 S. stehet folgendes: **Enheim in Franken. Gründlicher Beweis, daß im ewigen Leben wirklich eine vortreffliche Musik sey.**

Indem ich unter allerhand nützlichen Betrachtungen vor kurzer Zeit auch über die Musik im ewigen Leben eine Meditation angestellet, u. davon auf das gewisseste überzeugt wurde: so wunderte ich mich, warum einige dieses läugnen, u. behaupten wollen, es sey solches nicht wahrscheinlich u. nicht wohl möglich. Dieses ist unter andern z. E. von dem gelehrten Tit. Herrn M. Mizlern, welcher nunmehro in Pohlen bey einem der vornehmsten Grafen u. Ministern des Königes als Hofmeister von dessen Herrn Sohne, u. als Hofmathematicus eine Zeitlang sich befindet, in seiner musikal. Bibliothek des zweyten Theils p. 29. u. f. gesehen, welche fortgesetzte Schrift sonsten wegen mancherley guten u. besondern Einsichten für Musikverständige sehr lesenswürdig ist. Dieser schreibt ausdrücklich unter andern: „Es sey wider alle Wahrscheinlichkeit, daß in dem Himmel eine Musik seyn werde, u. man müsse vorher darthun, daß im ewigen Leben eine Lust sey; ferner, daß die Beschaffenheit des Ohrs durch die Verklärung der Leiber sich nicht verändere ꝛc. wovon aber eines so ohnmöglich sey als

„das andere.“ Allein ich antworte mit dessselben gütigen Erlaubniß: Herr Autor beliebe die Unwahrscheinlichkeit u. Ohnmöglichkeit zu zeigen. Ich glaube nicht, daß iemand dieses zu thun im Stande ist. Der Herr Magister widerspricht sich augenscheinlich selbsten gleich in etlichen Zeilen darauf p. 30 unten, u. gibt gutwillig zu, was er verher völlig umgestossen. Nämlich er schreibt daselbsten: „Es kann seyn, daß „Gott sich von den Auserwählten durch ihre verklärte „Stimmen dereinsten auf eine musikalische Art loben „läßt. Aber es wird ganz was anders seyn, als unsere heutige Musik auf Erden.“ Der werthe Herr Autor überlege hier seine Worte genau. Er sagt ja ausdrücklich selbsten, NB. es kann seyn, daß ꝛc. Ergo ist es nicht unwahrscheinlich u. unmöglich. Er gibt ferner zu, es könne seyn, daß die Auserwählten durch ihre verklärten Stimmen Gott loben. Ergo, wo ordentliche Stimmen sind, da ist nothwendig auch ein Schall. Denn von dem innerlichen Lobe des Geistes, so auch eine Stimme ohne Schall genennet, u. von Gott gehöret wird, ist hier die Rede nicht, sondern von ordentlichen lauten ertönenden Stimmen. Wo aber ein Schall ist, da ist auch zugleich eine Luft, welche denselben hervorbringt. Denn ohne die Luft, wie die Erfahrung bezeugt, kann kein Schall seyn. Ergo, weil im ewigen Leben Stimmen sind, nach den vielfältigen Aussprüchen der Schrift, u. der Zugabe des Herrn Autors: so ist auch eine Luft nothwendig daselbst vorhanden, ob sie gleich weit anderer Art seyn mag, als diese, welche die unzähligen Weltkugeln umgiebt. Er schreibt ferner, es könne seyn, daß Gott sich von den Auserwählten auf eine musikalische Art loben läßt.

Also

Also giebt er ja hiemit wirklich eine Musik im ewigen Leben zu. Aber es werde ganz was anders seyn, spricht er weiter, als unsere heutige Musik auf Erden ꝛc. Dieses glaube ich nebst andern selbsten. Und es wird nicht leicht unter vernünftigen Leuten sich iemand einbilden, daß im ewigen Leben eine so unvollkommene Musik seyn werde, als auf unserm Erdboden. Und wenn z. E. in der Offenbahrung Johannis der Harpfen gedacht wird, daß der Apostel im Gesichte dergleichen von den Auserwählten gehört habe; so können gar wohl dadurch, ungezwungener Weise, ihre musikalische Stimmen verstanden werden, welche NB. den angenehmsten Harpfenton von sich gegeben. Welches zu glauben man Ursache hat, wenn man lieset, was Offenbahrung Joh. 14, 2. stehet: Nämlich die Stimmen, welche der heil. Mann Gottes gehört, wären gewesen, u. ihm vorgekommen, als der Harpfenspieler ꝛc. welche Worte man doch nothwendig auf jenes Leben ziehen muß, u. wohl nicht anders als dem Buchstaben nach verstehen kann. Dabey man freylich alle grobe u. fleischliche Ideen abzusondern hat. Man erkläre sie aber, wie man wolle, so muß man doch eine Art der Musik unter den Engeln u. Auserwählten darunter verstehen. Wobey am wahrscheinlichsten ist, es habe Gott die seligen Geister insgesamt mit einem solchen Vermögen u. Kraft ausgerüstet, daß sie zu seinem Lobe u. ihrem allerseitigen größten Vergnügen die allervortrefflichsten musikalischen Stimmen, welche nur möglich sind, unter einander machen, u. von sich in der schönsten Harmonie werden hören lassen. Und dieses wird allerdings eine solche unaussprechliche Musik seyn (siehe 2 Cor. 12, 4.) ge-

gen welche die unsrige auf Erden nur ein Kinderspiel ist. Man weiß, daß eine leibliche Musik, welche von geschickten Tonverständigen aufgeführet wird, auf dieser Welt halb todte Menschen gleichsam lebendig machen, u. uns das allergrößte Vergnügen geben kann, so daß wir oft Essen u. Trinken darüber vergessen u. stehen lassen. Da nun alle nur mögliche Arten der Freuden im ewigen Leben ausser allem Streite angetroffen werden: sollte denn nicht auch die edle Musik mit allem Rechte am forderſamsten darunter können gezählet werden? Und warum sollte denn nicht eine Luft in den Wohnungen der Auserwählten statt haben? Ohnmöglich heißt dasjenige, was einen Widerspruch in sich hält. Sollte denn das etwas widersprechendes seyn, dergleichen zu behaupten? Die Luft ist ein vortreffliches u. höchstwichtiges Geschöpfe Gottes, u. kann von Gott auf tausenderley Weise verändert werden, wo nicht nach ihrem Wesen, doch nach ihrer Natur oder zufälligen Eigenschaften. Muß man sich denn nun dieselbe nothwendig so schwer, so dichte, u. auf solche Art vorstellen, als sie sich auf unsrer Erden äussert? kann sie denn Gott nicht so einrichten, daß es sich für Geister u. verklärte Leiber schicket? Und ob ich gleich nicht begreifen u. sagen kann, wie es möglich ist u. zugehen sollte, daß Geister, welche keine sinnliche Werkzeuge, Ohren, Zungen u. dgl. haben, eine wahrhaftige Musik machen oder vernehmen können: so kann ich doch deswegen die Sache nicht so gleich schlechterdings läugnen, u. vor ohnmöglich ausgeben, weil ich es mit meinem Verstande nicht begreifen u. fassen kann. Wie würde es uns sonsten mit den geoffenbahrten Geheimnissen in der Schrift u. auch in der Natur selbsten gehen?

)en? Es kann seyn, daß ich künftig bey einer andern Gelegenheit a parte von dieser wichtigen u. merkwürigen Materie, nämlich von der wirklichen Musik im wigen Leben, noch gründlicher, ordentlicher, deutlicher . ausführlicher handeln werde, so viel nämlich durch Gottes Gnade in dieser Sterblichkeit zu erkennen öglich ist.

M. Joh. Christoph Ammon,
Hochfürstl. Brandenb. Anspach. Pastor zu Enheim in Franken.

Auf diesen Einwurf Herr M. Ammons ist in eben enselben wöchentlichen Nachrichten von gelehrten Sachen im XLI u. XLII Stücke folgendes von einem einer Schüler geantwortet worden, welches ich leichfalls von Worte zu Worte hier einrücken, u. meine Erinnerungen drunter setzen will, die meinen Sinn och besser erklären. **Leipzig. Beweis, daß eine zukünftige Musik im ewigen Leben höchstunahrscheinlich sey.** Ich bin dieser Tagen von Dr. Hochedelgebohrn, Herrn **Lorenz Mizlern,** ochgräfl. Malachowskischen Hofmathematiko zu onskie in Kleinpohlen, ꝛc. ersuchet worden, eine beheidene Antwort auf Herr M. Ammons, Pfarrers zu nheim in Franken, Einwurf, die zukünftige Musik i himmlischen Leben betreffend, wie solcher in diesen öchentlichen Nachrichten von gelehrten Sachen im I Stücke enthalten ist, aufzusetzen, u. Herr M. Amon aus Liebe zur Wahrheit von seinem Misverstan zu überführen, weil er selber wichtiger Geschäfte lber bey einer solchen Kleinigkeit sich nicht verweilen nnte. Ich habe also diesem Verlangen gemäs, welches ich als einen Befehl von meinem ehemaligen Leh-

rer annehme, Folge leiſten u. folgendes antworten ſollen.*) Der berühmte Herr Hofmathematikus ſagt in ſeiner muſikaliſchen Bibliothek im 2ten Theile des erſten Bandes p. 29 u. 30 dieſe Worte: „Die Meynung, daß im Himmel Muſik ſeyn werde, iſt ſehr alt, „u. wie es ſcheint, ſo haben die bibliſchen Redensarten, „ſowohl des alten als neuen Bundes, dazu Gelegenheit gegeben, abſonderlich die Worte in der Offenbahrung Johannis C. 5, 8. 9. da es heißt: **Die vier „Thiere u. vier u. zwanzig Aeltesten fielen vor „das Lamm, u. hatten ein ieglicher Harpfen u. „göldene Schalen voll Rauchwerks, welches „ſind das Gebet der Heiligen, u. ſungen ein „neu Lied.** **) Mich dünkt, man wird aus dieſen „Wer-

*) Die Geſchicklichkeit u. den Fleis Herrn Schneiders habe ich allezeit gerühmet, für die Höflichkeit aber ſtatte hiermit beſondern öffentlichen Dank ab.

) Dieſer Spruch beweiſet deutlich, daß die Muſik im Himmel das Gebet der Heiligen ſey, weil Johannes ſelbſten hier ſagt, daß die Harpfen u. göldene Schalen voll Rauchwerks, das Gebet der Heiligen bedeute, u. alſo leicht zu ſchlieſſen iſt, daß die folgende Worte: **u. ſungen ein neu Lied, ſo viel bedeuten müſſen: **u. legten ein neues Gebet ab.** Damit aber noch einem Einwurfe begegnet werde, den man machen könnte, ſo muß ich den Grundtext ſelbſten anführen: *οἱ εἰκοσιτέσσαρες πρεσβύτεροι ἔπεσαν ἐνώπιον τοῦ ἀρνίου, ἔχοντες ἕκαστος κιθάραν, καὶ φιάλας χρυσᾶς γεμούσας θυμιαμάτων, αἵ εἰσιν αἱ προσευχαὶ τῶν ἁγίων· καὶ ᾄδουσιν ᾠδὴν καινὴν, λέγοντες* &c. Man könnte ſagen, Johannes lege nur *φιάλας χρυσᾶς γεμούσας θυμιαμάτων*, die göldenen Schalen voll Rauchwerks, als das Gebet der Heiligen aus, wenn er ſagt, *αἱ*, nämlich *φιάλαι χρυσαὶ, εἰσιν*

„Worten sehr wenig von der zukünftigen Musik im „Himmel beweisen können, zumal da man vorhero

ἡ προσευχαὶ τῶν ἁγίων. Allein wenn man dem Zusammenhange des Textes keine Gewalt anthun will, so sind sowohl die göldenen Schalen als die Harpfen als Sinnbilder, die das Gebet der Heiligen vorstellen, anzusehen, weil die Harpfen sowohl als die göldenen Schalen, körperliche Instrumente sind, die zum ewigen Leben gar nicht nöthig sind, u. also der Zusammenhang der Worte es so mit sich bringt, daß der Artikel αἱ, so sich auf das vorhergehende beziehet, sowohl auf φιάλας χρυσᾶς als die κιθάρας gehet, welches ja wahrhaftig so deutlich ist, daß es nicht deutlicher seyn könnte. Diese natürliche Auslegung dieses Spruchs stösset also die Musik im Himmel, welche er beweisen sollte, ganz ungezwungen um. Wunderlich ist es auch, wenn man sogar die Art der Tone der himmlischen Musik wissen will, daß sie nämlich wie der angenehmste Harpfenton klinge. Κιθάρα war ein ganz anderes Instrument, als heut zu Tage die Harpfe, welches ein neues Instrument ist, u. hatte einen ganz andern Ton, als die heutige Harpfe angiebt, wie ich zu seiner Zeit deutlich genug beweisen will, wenn ich auf die Harpfe Davids kommen werde, welche ganz anders ausgesehen, als insgemein der König David damit abgemalt wird. Wenn man also sagt, die Musik im Himmel klinge wie der angenehmste Harpfenton, so ist es eben so lächerlich, als wenn man sagt: Der Comödienschreiber Terentius habe eine allonge Perüke getragen, oder die Mutter Gottes sey vor dem Crucifix gekniet, als ihr der Engel Gabriel die Botschaft von der Schwängerung des heiligen Geistes überbracht. Das neue Lied, oder Gebet folget im 9 u. 10ten Vers des 5ten Capitels der Offenb. Joh. alsdenn selbsten. Da also dieser Spruch eine wirkliche Musik im Himmel durchaus nicht beweiset, so thut solche der Spruch Joh. Offenb. Cap. 14. v. 2. noch viel weniger dar. Denn ein aufmerksamer Leser,

„weiß, daß das wenigste in der Offenbahrung Johan-
„nis dem Buchstaben nach zu verstehen ist. Die
„Harpfen werden die Auserwählten Gottes so wenig
„zu ihrer Seligkeit nöthig haben, als bey dem neuen
„Jerusalem nach dem 21 Cap. die Steine dazu wirk-
„liche Edelgesteine seyn werden; die Perlen zu den
„Thoren müßten groß seyn, zumal da die Thore aus
„einem Stücke seyn würden. Der Geist Gottes
„würde deutlicher geredet haben, wenn wir hätten
„glauben sollen, daß wir einmal vor dem Throne des
„Lammes Musik machen würden. Ich will niemand
„bere-

wenn er auch gleich kein Gottesgelehrter ist, u. niemals die Kunst, die Schrift auszulegen gelernet hat, kann sogleich begreifen, daß das ganze 14 Cap. eine Prophezeyung von der Kirche auf Erden ist, u. nicht von dem zukünftigen Leben im Himmel handelt. Ueberdies ist es nur ein Gleichniß, indem ausdrücklich dabey stehet, daß die Stimme, die Johannes vom Himmel gehöret, gleichsam wie der Harpfenspieler gewesen seyn. Die Worte: **sungen ein neu Lied**, folgen wieder darauf, die hier keinen andern Verstand als im 5ten Cap. der Offenb. Joh. haben können, wenn man den Zusammenhang des Textes nicht zerreissen, u. aller vernünftigen Ausleger Meynung widerstreben will. Ueberhaupt ist es wunderlich bey einem ewigen, allervollkommensten, glückseligsten, geistlichen Leben, eine körperliche Musik, das ist, ein endliches, eingeschränktes, unvollkommenes körperliches Vergnügen sich einbilden, da doch der heilige Geist selbsten gesagt: es hats kein Auge gesehen, u. kein Ohr gehört, u. ist in keines Menschen Herz kommen, was Gott zubereitet denen, die ihn lieben. Wahrhaftig ein Seelsorger thut viel besser, wenn er sich darum bekümmert, wie er mit seiner Gemeinde zum ewigen Leben eingehen möge, als wenn er ganz unnützlich nachdenkt, wie es im ewigen Leben zugehen werde.

Digitized by Google

„bereden, daß im Himmel Musik sey, weil es wider „alle Wahrscheinlichkeit. Man muß zuvor darthun, „daß im ewigen Leben eine Luft ist. Man muß die „Kräfte u. Eigenschaften selbiger Luft untersuchet ha„ben. Man muß beweisen, daß die Beschaffenheit „des Ohrs sich durch die Verklärung der Leiber nicht „verändere. Allein gleichwie dieses unmöglich ist, „also kann man auch nicht sagen, daß Musik im Him„mel seyn werde. Der Carmelitermönch **Sylveius** „meynt gar, es werden im Himmel Pfeifen, Geigen „u. Orgeln anzutreffen seyn. Es kann seyn, daß sich „Gott von den Auserwählten, durch ihre verklärte „Stimmen dereinstens auf eine musikalische Art lo„ben lässet: aber es wird ganz was anders seyn, als „unsere heutige Musik auf Erden.“ Aus diesen Worten hat der Herr Pfarrer zu Enheim dem Herrn Hofmathematiko einen Widerspruch schuld geben wollen, weil dieser die Musik im Himmel für höchst unwahrscheinlich hält, u. zugleich sagt, es könnte seyn, daß sich Gott von den Stimmen der Auserwählten auf eine musikalische Art loben liesse, es würde aber ganz was anders als unsere Musik seyn. Ich wundere mich, daß der Herr Pfarrer hier einen Widerspruch finden will, da ein auch in der Vernunftlehre ungeübter keinen aus Uebereilung sich einbilden wird. In einem Widerspruche müssen zween Sätze seyn, wovon einer den andern aufhebet. Wenn nnn gesagt wird, eine Musik im Himmel sey unwahrscheinlich, u. hernach, es könne seyn, daß die Stimmen der Auserwählten Gott auf eine musikalische Art loben, so hebt ja der letzte Satz den ersten Satz nicht auf, will geschweigen, da noch dabey steht, daß es ganz was an-

ders als unsere Musik seyn würde. Es ist eben so ein Widerspruch, als wenn Titius sagt: Es sey höchst unwahrscheinlich, daß der Herr Pfarrer Ammon den Auszug aus den unschuldigen Nachrichten werde zum Drucke befördern können, weil die gelehrten Mitglieder, so an den unschuldigen Nachrichten arbeiten, solchen selbsten veranstalten, u. der Verleger der unschuldigen Nachrichten schon alle Anstalten zum Drucke vorkehret; da hingegen aber der Herr Pfarrer solchen erst durch Vorschuß bewerkstelligen will: doch könne es seyn, daß solches geschehen möchte, es würde aber die Leipziger Arbeit ganz eine andere als des Herrn Pfarrers seyn. Ist denn das auch ein Widerspruch? Das war ein Punct, da sich der Herr Pfarrer augenscheinlich in seiner nützlichen Betrachtung verstossen, von der ich aber glaube, daß sie so nützlich ist, als diejenige, da man vor Zeiten nachgedacht, wie viel Engel auf einer Nadelspitze Platz hätten. Der andere Fehler der nützlichen Betrachtung ist schon merklicher. Zu Anfange derselben sagt man von dem Herrn Hofmathematiko, er behaupte, die Musik im Himmel sey nicht wahrscheinlich u. nicht wohl möglich, welches auch die wahre Meynung desselben ist, laut der obenangeführten Worte. Der Herr Pfarrer sagt aber in der Folge gleich darauf, der Herr Hofmathemat. möchte die Unwahrscheinlichkeit u. Ohnmöglichkeit zeigen, u. dichtet diesem also was an, woran er niemals gedacht. *) Er hat

*) Der Herr Verfasser dieser Vertheidigung hätte sonderlich die Worte: **nicht wohl möglich**, anmerken können, als die mir zugeeignet werden, ohngeacht mir niemals in den Sinn gekommen, so unbestimmt zu reden. Eine Sache ist entweder **möglich** oder **unmöglich**. Kann man die

hat ja niemals gesagt, daß er die Musik im Himmel für ohnmöglich halte, sondern er redet nur davon, als von einer höchst unwahrscheinlichen Sache aus angeführten Gründen. Der Herr Pfarrer aber nimmt unwahrscheinlich und ohnmöglich ohne Bedenken zusammen, da doch ein merklicher Unterschied ist. Wenn Titius sagt, es sey höchst unwahrscheinlich, daß Herr M. Ammon aus dem Dorfe Enheim nach Leipzig als Professor der Gottesgelahrtheit würde berufen werden: so sagt er ja noch nicht, daß solches ohnmöglich sey, u. wäre unvernünftig dem Titio aufzubürden, als gäbe er die Ohnmöglichkeit vor. Der Herr Hofmathemat. sagt wohl, daß der Beweis von dem Daseyn der Luft im ewigen Leben, ingleichen daß das Ohr durch die Verklärung nicht verändert werde, ohnmöglich sey, u. schließt daraus, daß man derowegen auch nicht behaupten könnte, daß Musik im Himmel seyn werde, u. hat also kein Wort von der Ohnmöglichkeit der zukünftigen himmlischen Musik gedacht. Es ist also ein merklicher Fehler, wenn man iemand was andichtet, woran doch mit keinem Worte gedacht worden. Das war der zweyte Punct, so mit dem ersten, dem Hrn. Pfarrer, als einem, der zu schreiben anfangen will, noch zu verzeihen ist. Der dritte aber ist zu stark: nämlich der Herr Pfarrer führet an statt der Worte des Herrn Hofmathematici:

---

nöglichkeit nicht nach der Schärfe beweisen, sondern nur wahrscheinliche Gründe angeben, so heisset sie wahrscheinlich, u. die Wahrscheinlichkeit hat ihre Stufen nach dem Verhältnisse der Gründe, u. eben so ist es mit der Unwahrscheinlichkeit: was aber nicht wohl möglich seyn solle, weiß ich nicht. Es wird wohl so viel als unwahrscheinlich heissen sollen, da es denn eine Tautologie u. nach der Schulmeisterſprache invitirt u. eingeladen heißt.

matici: Allein gleichwie dieſes unmöglich iſt (nämlich der Beweis vom Daſeyn der Luft im ewigen Leben) als kann man auch nicht ſagen, daß Muſik im Himmel ſeyn werde, folgende an: wovon aber eins ſo ohnmöglich ſey, als das andere, nämlich der Beweis vom Daſeyn der Luft u. die Muſik im ewigen Leben ſelbſten. Nun ſchlage man die muſikal. Biblioth. am angeführten Orte ſelbſten nach, ſo wird man finden, daß der Herr Pfarrer Worte angeführt, die niemals in dieſem Buche geſtanden haben. Was ſoll man nun von demjenigen glauben, der ganz andere Worte, als im Buche ſtehen, u. einen andern Verſtand haben, anführt? Titius wird ſagen, man ſey unachtſam geweſen, u. habe ſich übereilet. Das war der dritte Punct. Die Schlüſſe, die der Herr Pfarrer in der Folge ganz unrichtig gemacht, fallen nun von ſelbſt weg. Z. E. Es kann ſeyn, daß ꝛc. Ergo iſt es nicht unwahrſcheinlich u. ohnmöglich. *) Von der Ohnmöglichkeit hat der Herr Hofmathematikus kein Wort geſagt. Daß aber etwas möglich u. doch dabey unwahrſcheinlich ſeyn könne, habe nicht nöthig zu wiederholen. Wenn ferner geſagt wird, es könne ſeyn, daß

*) Es hätte hier noch der falſche Schluß gezeiget werden können: Es kann ſeyn daß ꝛc. alſo iſt es nicht unwahrſcheinlich, als der gar nichts taugt. Tauſend Dinge die ſeyn können, das iſt, die keinen Widerſpruch in ſich halten, oder möglich ſind, können doch dabey unwahrſcheinlich bleiben. Ich will eine ſolche gelehrte Schlußrede hieher ſetzen: Alles was ſeyn kann, das iſt wahrſcheinlich; Nun kann es ſeyn, daß ich 74 Jahre 7 Monat u. 9 Tage alt werde: Alſo iſt es wahrſcheinlich, ꝛc. Wird nicht ieder Schüler der Vernunftlehre ſogleich einwenden: a poſſe ad eſſe vel veriſimile non valet conſequentia.

)aß die Auserwählten durch ihre verklärte Stimmen Gott loben, so kann daraus weder auf den Schall noch uf die Luft im ewigen Leben geschlossen werden. Denn s ist noch keine Folge: Wo verklärte Stimmen sind,)a ist nothwendig auch ein Schall. Man hat ja von iner verklärten Stimme noch gar keinen Begriff. Wie will man denn aus einer Sache, von der man loch gar nichts weiß, was sicheres schliessen? Allein er Herr Pfarrer hat einen andern Weg, auch da etwas zu finden, wo nichts ist. Er seßt ohne Bedenken, katt, verklärte Stimmen, ordentliche Stimmen, u. agt, es sey die Rede von lauten u. ertönenden Stimmen, ohne sich mit dem Beweise aufzuhalten, welcher wohl ausbleiben wird, u. schliesset: wo ordentliche Stimmen sind, da ist auch ein Schall. Wo ein Schall t, da ist auch eine Luft. Da nun im ewigen Leben Stimmen sind, nach den Aussprüchen der heil. Schrift . der Zugabe des Herrn Hofmathemat. so ist auch im wigen Leben eine Luft. Es ist aber falsch, daß im wigen Leben, nach den Aussprüchen der heil. Schrift, Stimmen, wie sie der Herr Pfarrer versteht, nämlich aute u. ertönende seyn werden, u. muß man erst beweisen, daß die Sprüche, so davon handeln, dem Buchaben nach zu verstehen sind. Hernach ist es auch alsch, daß solche der Herr Hofmathem. zugiebt; er ugnet vielmehr solche. Wie unrichtig u. nachläßig er Herr Pfarrer geschrieben u. geschlossen, ist nun offenbar. Dem sey aber, wie ihm wolle, der Herr Pfarrer hat nun die Luft, wiewohl mit einem erschrecklichen Sprunge, in den Himmel hineingeschlossen, u. fehlt es un an weiter nichts, als an Geigen u. Pfeifen, so wird ie Musik angehen. Ich würde mich hier über dergleichen

gleichen Art von Schlüssen zum Vergnügen der Leser lustig machen, wenn der Herr Hofmathem. nicht ausdrücklich verlanget hätte, keine anzügliche Redensarten zu gebrauchen. Ich will also nur eilen, daß ich mit der so nützlichen Betrachtung zu Ende komme. Der Herr Pfarrer meynt ferner, der Herr Hofmathem. gebe wirklich eine Musik im ewigen Leben zu, wenn er sagt, es könne seyn, daß sich Gott von den Auserwählten auf eine musikalische Art loben lasse. Der Herr Pfarrer hat die Musik in den zwey Worten, **musikalische Art** gefunden, welche er wieder würde verlohren haben, wenn er die folgenden Worte recht überleget: es **würde aber ganz was anders als unsere Musik** seyn. Mit etwas, das ganz was anders ist, als unsere Musik, ist ja auch ein ganz anderer Begrif verbunden. Zwey Dinge aber, da mit dem einen ein ganz anderer Begriff verbunden wird, als mit dem andern, sind ja einander nicht mehr ähnlich, sondern ganz verschiedene Dinge. Wer also das eine zugiebt, der hat deswegen das andere nicht auch zugestanden, weil das eine nicht das andere zugleich in sich begreift. Wenn also der Hofmathem. sagt: es könne seyn, daß auf eine musikalische Art, ꝛc. so hat er deswegen keineswegs eine körperliche oder ertönende Musik zugestanden. Unter den Worten musikalische Art verstehet der Herr Hofmathem. das Vermögen, da sich die Auserwählten von der Harmonie der unendlichen Eigenschaften des Schöpfers einigermaßen einen Begriff machen, u. solchen untereinander zu verstehen geben können. *)

Hier-

*) Ich will hier mein Glaubensbekenntniß, wie ich mir den Zustand des ewigen Lebens als ein christlicher Weltweise einbilde, deutlicher ablegen, u. meine Gedanken mit

Digitized by Google

Hierzu sind deswegen keine Töne nöthig. Man kann einen Palast auf musikalische Art bauen, das ist, da die

der Schrift u. Vernunft beweisen, woraus man sehen kann, daß im ewigen Leben keine sinnliche Vergnügungen, mithin auch keine Musik statt finden könne. Die heilige Schrift sagt uns, daß wir aus Gnaden durch den Glauben an JEsum Christum sollen selig werden, das ist, unsere Seele soll nach dem Tode in einen vollkommenern Zustand kommen u. wieder mit ihrem Leibe nach der Auferstehung vereiniget, verherrlichet u. zu dem Anschauen GOttes gelassen werden. Dieses alles kann geschehen, ohne daß der grobe Körper, in welchem unsere Seele in diesem Leben gewohnet mit zum Himmel eingehet, welches auch ohnmöglich u. widersprechend ist. Unsere Seele soll nur mit ihrem Körper, das ist, der ihr eigen ist, in den Himmel oder die Hölle kommen. Daß aber der Körper, den wir beym Sterben ablegen, ohnmöglich in den Himmel kommen kann, nach allen den Theilen, so wie ihn die Seele verlassen, ist daher klar, weil er aus sehr viel fremden Theilen zusammengesetzt, indem er gewachsen, ausgedehnet u. ernähret worden. Welcher Anfänger der Physik weiß aber denn nicht, daß unser Körper wirklich viele Theile von Ochsen, Kälbern, Schweinen, u. andern wilden Thieren an sich habe, indem wir ihn täglich damit ernähren, u. durch die Dauung, Absonderung u. Reinigung ihr Fleisch in Menschenfleisch u. Blut verwandeln? Diejenigen also, so meynen, unser Körper käme in den Himmel, nach der Grösse u. den Gliedmaßen, wie wir ihn auf der Welt gehabt, die sagen in der That, daß viel Ochsen- Kälber- u. Schweinenfleisch in den Himmel kommt, welches so abgeschmackt als ärgerlich ist. Ja wer kann zweifeln, daß wir nicht auch wirklich viele Theile an unsern Körpern tragen, die vor diesem bey unsern Vorfahren einige Theile ihrer Körper ausgemachet haben. Sollen nun die Körper aufstehen, wie sie in diesem Leben gewesen, so werden unsere Vorfahren Theile bekommen, die auch einmal zu unsern Körpern gehört, u. wir werden Theile zur Ergänzung unserer Köper bekommen, die zuvor unsern

die muſikaliſchen Verhältniſſe in den Theilen deſſelben ſtecken: deswegen wird niemand ſagen, daß der Palaſt

Vorfahrern gehöret, das iſt, eine u. dieſelben Theile werden an zween Orten zu gleich ſeyn, welches ſich widerſpricht. Da es alſo wahr iſt, daß dieſer unſer Körper mit allen ſeinen Theilen nicht zum ewigen Leben eingehen kann, ſo kann ſich die Vernunft die Verherrlichung des Körpers nach der Auferſtehung nicht anders, als durch die Abſonderung der ſubtilen Materie, die eigentlich u. allein unſere Seele umgeben, da ſie ihren Anfang genommen, von den groben irdiſchen Theilen, in welchen ſie auf dieſer Welt geſteckt, vorſtellen. Wenn dieſes wahr iſt, wie es denn nicht anders ſeyn kann, ſo gehen die Augen, die Ohren, die Naſe, der Mund, Hände u. Füſſe, u. überhaupt alle Gliedmaſſen zu Grunde. Wir werden in dieſem Zuſtande keine Füſſe zum Gehen, keine Hände zum Greifen, keinen Mund u. Stimme zum Singen, keine Ohren zum Hören, keine Naſe zum Riechen, keinen Geſchmack zum Eſſen mehr nöthig haben. Aus dieſer Urſache haben die klugen Ausleger der heiligen Schrift den bekannten Spruch Hiobs, in welchem ſtehet, **ich werde mit dieſer meiner Haut umgeben werden**, ꝛc. nichts weniger als von der Auferſtehung erklären wollen, weil ſie geſehen, daß ſie dadurch auf Widerſprüche verfallen würden. Unſere Seele wird nur von ihrem eigenen ſehr ſubtilen u. noch darzu verherrlichten Körper umgeben, von weit größerer Stärke des Verſtandes in Begreifung u. Vorſtellung der göttlichen Vollkommenheiten ſeyn, als wir ietzo aus Schwachheit uns nicht vorſtellen können. Da es aber ausgemacht iſt, ſo wohl nach der Schrift als der Vernunft, daß das ewige Leben in einem unbegreiflich großen Vergnügen beſtehen wird, ſo fragt ſich nun, worinn denn eigentlich dieſes Vergnügen beſtehen könne, daß es dauerhaft in Ewigkeit u. unbegreiflich groß ſey. Wahrhaftig nicht in ſinnlichen Vergnügungen! dieſe ſind viel zu unvollkommen für ein vollkommenes ewiges Leben. Sie werden alſo wohl hauptſächlich die unſterbliche Seele angehen. Was ſchickt ſich aber denn für ein Vergnügen

aſt Muſik mache. Alle gelehrte Baumeiſter wiſſen, daß

ür unſere erhöhete Seele beſſer, als das ſeelige Anſchauen
GOttes. Dieſes Anſchauen Gottes wird höchſtwahr-
cheinlich darin beſtehen, daß ſich unſere Seele von den un-
ndlichen Vollkommenheiten des allerhöchſten Weſens ei-
ien klaren Begriff machen kann, u. in ſolchen immer zu-
immt, in Ewigkeit aber als ein eingeſchränkter endlicher
Geiſt von den unendlichen Vollkoſmenheiten Gottes ſich kei-
ien ganz vollkoſmenen Begriff machen kann, obgleich ſolche
n der Betrachtung u. Anſchauung der unendlichen göttli-
hen Vollkommenheiten immer ſelbſt vollkommener wird.
Da uns alſo ein Begriff u. das Anſchauen endlicher ver-
ängnlicher u. irdiſcher Vollkommenheiten auf dieſer Welt
chon ſo viel, obgleich eitles Vergnügen verurſachet, was
uß nicht der Begriff u. das Anſchauen unendlicher, ewig-
ährender u. göttlicher Vollkommenheiten für ein ſeliges
Vergnügen machen, wenn wir im ſelbigen immer zu neh-
ien werden. Es iſt ferner unumſtößlich wahr, daß wir
in unvollkommeneres Vergnügen zu der Zeit nicht achten,
enn unſere Seele mit dem Anſchauen weit größerer Voll-
ommenheiten beſchäftiget, u. unſer Verſtand hält ſich lie-
er bey dem Vollkommenern auf. Da nun gar kein größe-
es Vergnügen ſich gedenken läßt, als das Anſchauen
GOttes, u. ein ſeliger Geiſt unendlich viel dabey zu betrach-
en finden muß, ſo iſt es wider alle Vernunft, daß man die
ſeligen Geiſter von dieſer großen Glückſeligkeit herabſetzen
. ordentlich ſingen laſſen will, ich meyne, daß man im
wigen Leben eine ordentliche Muſik dichtet, welches ſo ge-
wungen als ungereimt iſt. Geſetzt, daß die glückſeligen
Geiſter im ewigen Leben ſich mit noch was mehr, als dem
Anſchauen GOttes, zu ihrem Vergnügen unterhalten ſol-
en, ſo würde ſolches vielmehr die Erkenntniß, des unend-
ichen Weltgebäudes, derſelben Ordnung, Schönheit u.
weiſe Einrichtung des Schöpfers, als die Muſik ſeyn,
ndem jene ein ohngleich größeres Vergnügen verurſachen
würde, als dieſe, die mir auf der Welt ſehr liebe Muſik, will
ich alſo zum Himmel gar nicht ſchicken.

daß die Schönheiten der Gebäude die guten Verhältnisse zu wege bringen, und daß diese gute Verhältnisse wirklich in der Musik ihren Grund haben. Man saget deswegen nicht die architectonische Musik; oder wenn man so redet, so verstehet man doch keine ertönende Musik darunter. Es ist also möglich, daß die Auserwählten GOtt auf eine musikalische Art loben können, ohne wirklich Musik aufzuführen. Der Herr Pfarrer weiß auch; wie die Musik im Himmel klingt, nämlich wie der angenehmste Harpfenton. Er beweiset solches aus der Offenbahr. Joh. 14. v. 2. welche Worte man nothwendig dem Buchstaben nach verstehen müßte. Das ist eine neue Art der Auslegung, mitten aus einem Capitel, da alles an einander hängt, u. alles allegorisch zu erklären ist, wenn man nicht auf abgeschmackte Dinge verfallen will, etliche Zeilen herausnehmen, u. solche dem Buchstaben nach verstehen wollen. Ich werde nun sagen, die Musik im Himmel klingt, wie ein großes Wasser u. ein großer Donner, welches in eben dem Vers stehet, u. erkläre es auch dem Buchstaben nach. Entweder muß der Herr Pfarrer nun zugeben, daß der Vers halb im allegorischen u. halb im buchstäblichen Verstande zu nehmen, welches hier was wunderliches wäre, oder die Musik im Himmel klingt nicht nur wie der angenehmste Harpfenton, sondern auch wie ein großes Wasser, u. wie ein großer Donner. Vielleicht macht der Herr Pfarrer aus den Stimmen des Donners u. Wassers den Baß, u. aus den Harpfen den Diskant. Gegen das Ende der so nützlichen Betrachtung fängt nun der Herr Pfarrer an ein Prediger zu werden, u. bringt nach Art der Redner das stärkste Argument zu guter letzt noch bey. Er sagt: „Da nun „alle nur mögliche Arten der Freuden im ewigen Leben

„ausser

„ausser allem Streit angetroffen werden: sollte denn „nicht auch die edle Musik mit allem Recht am „förderſamſten darunter gezählet werden können? „Warum sollte denn nicht eine Lust in den Wohnun„gen der Auserwählten statt haben? Sollte denn das „was widersprechendes seyn, dergleichen zu be„haupten? ꝛc. „ Ich gestehe, daß mich das letzte am stärksten gerühret, u. bey nahe überzeugt hätte; gleichwohl will ich es wagen, einen schwachen Einwurf zu machen. Ich räume dem Hrn. Pfarrer ein, daß alle nur mögliche Arten der Freuden im ewigen Leben ausser allem Streit angetroffen werden; Nur bitte mir aus, nicht zu läugnen, daß das Kegelschieben eine Art der Freude sey, welches auch kein Vernünftiger widerstreiten wird. Nun will ich einen Versuch thun, ob ich der überzeugenden Beredsamkeit des Herrn Pfarers zu Enheim gleich kommen kann. Da nun alle nur mögliche Arten der Freuden im ewigen Leben ausser allem Streit angetroffen werden: sollte denn nicht auch das hier auf Erden schon so sehr beliebte unschuldige Kegelspiel mit allem Recht darunter können gezählet werden? u. warum sollte denn nicht eine Materie, oder auch Holz in den Wohnungen der Auserwählten statt haben? Ohnmöglich heißt dasjenige, das einen Widerspruch in sich hält. Sollte denn das etwas widersprechendes seyn, dergleichen zu behaupten? Das Holz ist ein vortrefliches u. höchstweisliges Geschöpfe GOttes, u. kann von GOtt auf tausenderley Weise verändert werden, wo nicht nach seinem Wesen, doch nach seiner Natur oder zufälligen Eigenschaften. Muß man sich denn nun dasselbe nothwendig so schwer, so dichte u. auf solche Art vorstellen, als es sich auf unsrer Erden äussert? Kann es denn

Gott nicht so einrichten, daß es sich zum Kegelspiel für Geister u. verklärte Leiber schickt? u. ob ich gleich nicht begreifen u. sagen kann, wie es möglich, u. zugehen sollte, daß Geister, welche keine sinnliche Werkzeuge, Hände u. Füsse u. dergleichen haben, wahrhaftig Kegel spielen können: so kann ich doch deswegen die Sache an sich selbst nicht so gleich so schlechterdings läugnen, u. vor unmöglich ausgeben, weil ich es mit meinem Verstande nicht begreifen u. fassen kann. Ich überlasse es nun dem Urtheile der Leser, ob ich das Kegelspielen so scharfsinnig als der Herr Pfarrer die Musik im ewigen Leben bewiesen habe. Ich sollte denken, ja, weil ich eben die Gründe, u. eben die Worte des Herrn Pfarrers gebrauchet. Uebrigens kann Herr M. Ammon aus dieser Antwort lernen, daß man Männern von bekannter Gelehrsamkeit u. die sich wie der Herr Hofmathemat. keinen gemeinen Namen in der Republic der Gelehrten erworben, dergleichen der Herr Pfarrer durch seine Meditationen, wenn sie nicht besser als die von der himmlischen Musik gerathen, u. wenn er nur aus Auszügen wider Auszüge verfertiget, nimmer mehr erhalten wird, nicht öffentlich ohne große Ueberlegung eines Widerspruchs beschuldigen, seines Gegners Meynung erst recht verstehen, solchem keine fremde Worte andichten, vielweniger ganz falsche Worte, die einen andern Verstand haben, anführen müsse, u. daß es nicht klug gehandelt sey, ohne alle Noth über eine unnützliche Materie einen Streit anzufangen, dem man doch nicht gewachsen ist. Ich werde mit dieser Sache weiter keine Zeit mehr verderben, u. noch vielweniger wird sich der Herr Hofmathematikus darauf einlassen, indem der Herr Verfasser dieser gelehr-

lehrten Nachrichten den Platz wird besser anwenden können.

G. L. Schneider
I. V. Cand.

Warschau.

Ich muß hier meinen Lesern eine umständliche Nachricht von einer kleinen Jungfer geben, die man in kurzer Zeit wird unter die Virtuosinnen zählen können, u. die ein ganz besonders Naturell zur Musik hat, worüber sich billig die Kenner der Musik in Ansehung ihrer zarten Jugend verwundern. Sie heisset **Caroline Wilhelmine**, eine Tochter Herr **Nicolai**, Buchhändlers allda in der Marienville. Es ist was besonders, daß dieses Kind, ohngeachtet es noch keine Octave greifen kann, doch die schwersten Clavierstüke ohne Anstoß nach den Noten spielt, u. als ich ihr bey dem ersten Besuche eine schwere Stelle von springenden Octaven mit der linken Hand vorspielte, in Meynung, daß es ihr unmöglich seyn sollte mir solches nachzumachen, mußte ich mit Verwunderung hören, daß sie den Augenblick mir solches nachspielte mit eben solcher Geschwindigkeit, ohngeacht sie mit den Fingerchen springen mußte. Sie ist zu Leipzig den 25 Febr. 1738. gebohren, woselbst ihre Eltern zuvor gelebet, u. im 3ten Jahre nach Pohlen gekommen. Zu dieser Zeit war schon das Singen den ganzen Tag ihr Vergnügen, welches sich aber, da man sie zur Schule gehalten, verlohren. In ihrem sechsten Jahre zeigte sich eine ganz besondere Liebe u. Fähigkeit zum Clavier, dergestalt, daß sie dasjenige, was ihrer ältern Schwester von ihrem Lehrmeister war auf dem Clavier gewiesen worden, nach dessen Wegseyn, nach dem Gehöre spielte, ja auf eine Menuet dichtete u. ihre Gedanken auf dem

Clavier herausbrachte. Da der Vater dieſes ſahe, ließ er ihr die Noten lernen, welche ſie binnen 14 Tagen zu Anfang des 1744ten Jahrs begriffen, u. gleich wenige Tage darauf etliche Menuets u. Pohlniſche Tänze nach Noten ſpielen konnte. Von dieſer Zeit an iſt ſie beſtändig unterrichtet worden, u. in zwey Jahren ſo weit gekommen, daß ſie im Stande geweſen zur Zeit des Reichstages 1746 verſchiedene fürſtl. u. andere hohen Perſonen mit Concerten auf dem Claviecymbel, die ſie nach Noten geſpielt, zu vergnügen, welches allerdings von einem Kinde von 8 Jahren was beſonders iſt. Jetzo lernet ſie den Generalbaß u. iſt gar kein Zweifel daß ſie nicht in kurzer Zeit ſolchen begreifen u. bald in der Compoſition auch gute Fortſchreitungen machen ſollte, indem ſie dermalen ſchon zu componiren anfänget, ob ſie es ſchon noch nicht gelernet. Ich wünſche dieſem lieben Kinde nichts mehr als dauerhafte Geſundheit, ſo weiß ich gewiß, daß nach wenigen Jahren eine Virtuoſinn aus ihr werden wird, die ihres gleichen an jungen Jahren ſchwerlich haben wird.

Dresden.

Hier wird der vortreffliche Kirchencomponiſt, **Johann Dismas** *Zelenka*, ſehr bedauert, als welcher den 22 Dec. 1745 geſtorben iſt, da die Preußen etliche Tage zuvor, nämlich den 18 Dec. Dresden beſetzt u. eingenommen hatten. Seine prächtigen Tutti, ſchöne Fugen, u. überhaupt die beſondere Geſchicklichkeit im Kirchenſtyl ſind allen wahren Kennern der Muſik genugſam bekannt. Se. Hochwohlehrwürden **P. Breunich**, Soc. Ieſ. haben deſſen Stelle erhalten, deſſen Geſchicklichkeit im Kirchenſtyl gleichfalls gerühmet wird.

Im vorigen Jahre, im Frühlinge, kam Herr Careſtini,

ſtini, ein berühmter Caſtrat u. Contraaltiſt aus Venedig hieher, um ſich hören zu laſſen. Zu Ende des Junius reiſete er nach Bayreuth, allwo er ſich bey der Opera anheiſchig gemacht. Auf dem Wege wäre er bald zu einem großen Unglücke gekommen, indem er zwiſchen Chemnitz u. Lichtenſtein mit dem Poſtillon in einen ſo großen Streit gerathen, daß er dieſem mit dem Meſſer einige Stiche beygebracht, ſo daß man an des Poſtillons Aufkommen zweifelte, worüber Herr **Careſtini** gefangen genommen worden. Weil es aber an Mittelsperſonen nicht gefehlt, u. der Poſtillon ſich wieder beſſerte, ſo kam er unter Caution von etlichen hundert Thalern wieder loß. Dieſer Virtuos wird ſich hier künftiges Frühjahr nebſt noch einem andern aus Italien auf eine Opera einfinden. Eben zu der Zeit nämlich zu Ende des Junius vorigen Jahrs fande ſich bey Gelegenheit des Landtages eine Geſellſchaft Operiſten ein, wovon die Hauptſängerin Donna *Mazzoni*, die andere *Giaccomazzi* war, die gemeiniglich eine Mannsperſon vorſtellt, u. ihre Rolle ſonderlich wohl ſpielt. Der Tenoriſt, als das Haupt von ihnen, heißt *Cannini*. Sie führen auch ihre Tänzer mit ſich, wovon der Meiſter Herr **Porzi** heißt u. ein geſchickter Mann iſt. Dieſe italieniſche Opernbande iſt bald in Hamburg, bald in Prag, Leipzig u. auch hier, wo man ihnen einen leichten Schauplatz von Holz im königl. Zwingergarten aufgeſchlagen, worauf ſie unter ziemlichen Zugange, zumal da der Hof öfters daſelbſt erſchien, drey Opern vorgeſtellt. Die erſte war **Argenide**, ein Baſticcio, das iſt, von allerley Favoritarien verſchiedener Componiſten zuſammengeleſen. Die andere die ſchöne Oper Herr Capellm. **Haſſens**, Clemenza di

Tito.

Tito. Die dritte Artaxerxes von Herrn Vinci. Sie haben damit zehn Wochen die Zuschauer unterhalten u. vergnüget, da aber Ihro Majestät nach Pohlen giengen, reiseten sie gleichfalls ab. Bey diesen Opern hat kein königl. Musikus, weder auf dem Schauplaße nach im Orchestre was zu thun gehabt.

Brüssel.

Man hörete von dort vergangenen Herbst, daß ein Opernwesen unter der Aufsicht Hr. **Curpis**, eines Bruders der berühmten Operntänzerinn in Paris, Jungf. **Camargo**, soll angeleget werden. Es freuet mich, daß die Opern, u. also hauptsächlich die Musik, nicht nur an den meisten großen Höfen in Europa in Gnaden stehet, sondern daß auch in großen Städten solche ie mehr u. mehr empor kommen; Allein ich wünsche zu gleicher Zeit, daß so wohl die Poeten die Opern besser nach den Regeln der gereinigten Schaubühne abfassen, als auch die Componisten solche besser, als insgemein zu geschehen pfleget, den Leidenschaften gemäß ausdrucken, kurz, daß so wohl die Poeten als Componisten die wahre Weltweisheit recht fleißig studiren möchten, damit das gemeine Wesen sich daraus erbauen kann, ich meyne daß die Tugend u. guten Sitten dadurch befördert werden, welches der wahre Endzweck der Opern seyn soll. Wo nicht, so sagt man vernünftig mit dem Phädro: Nisi vtile est, quod facimus, stulta est gloria.

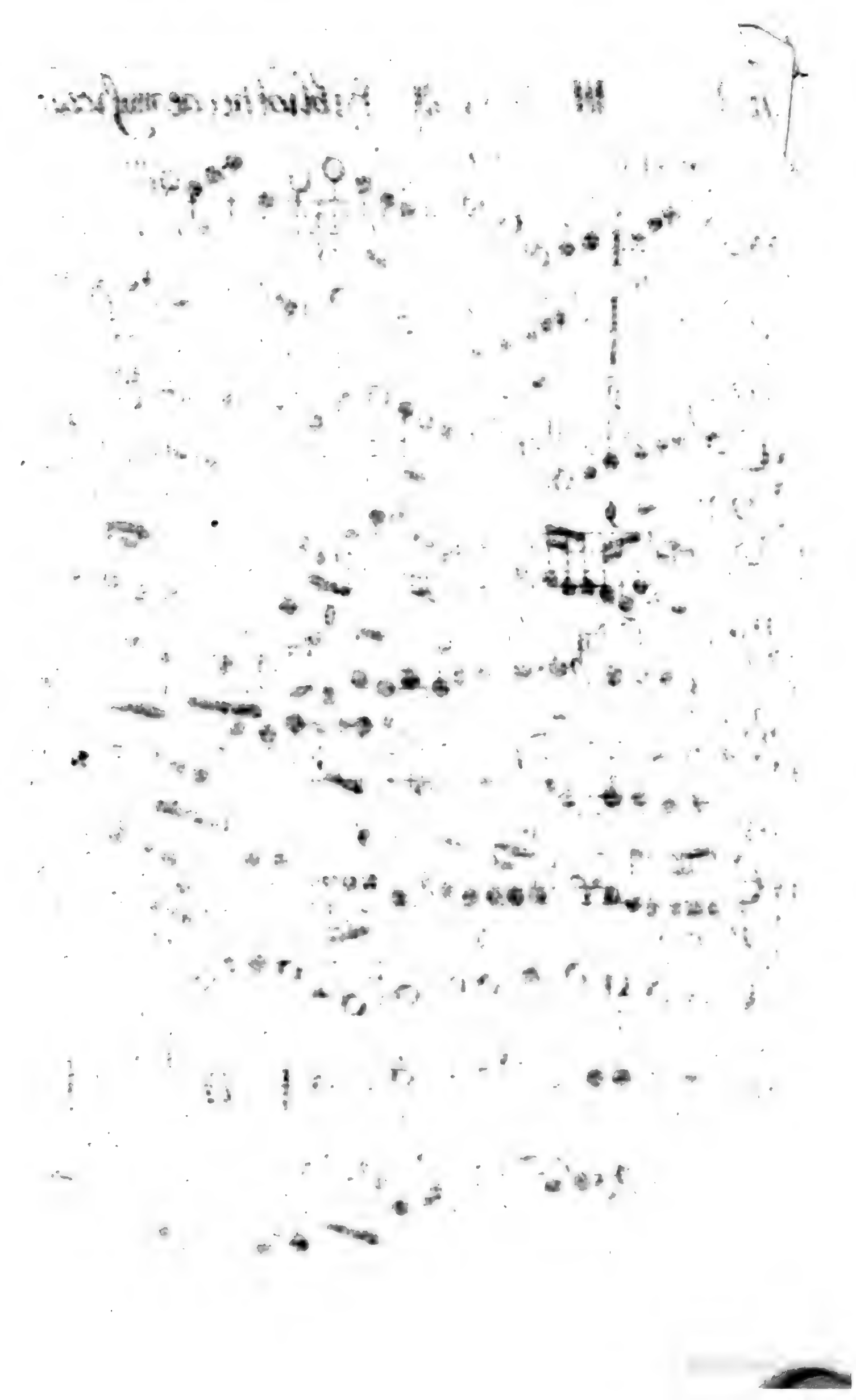

canone aperto.

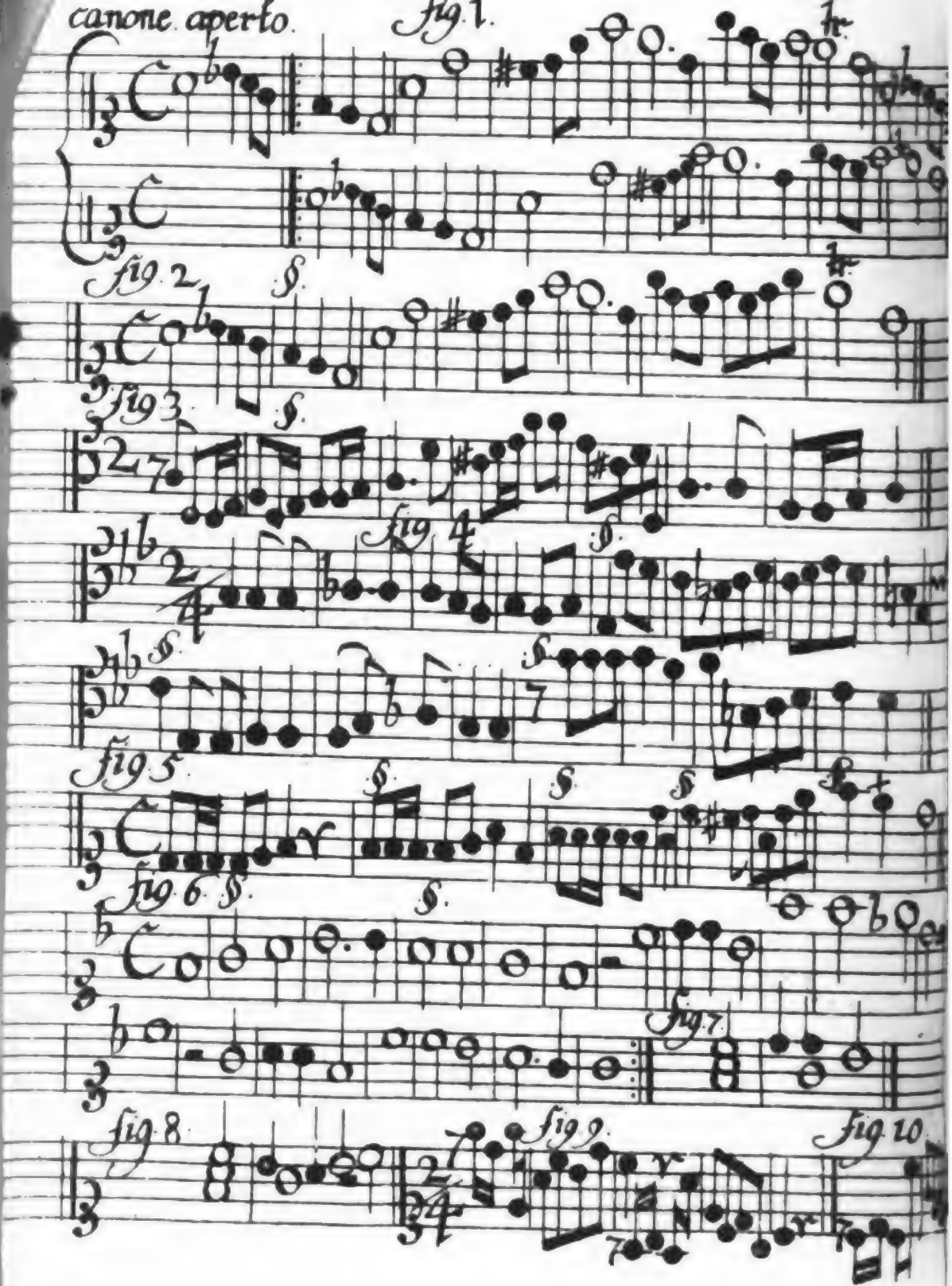

Tab. II. part. III. Tom. III Bibl. muſ.

fig. 1 Canone a 4. al Roverſcio.

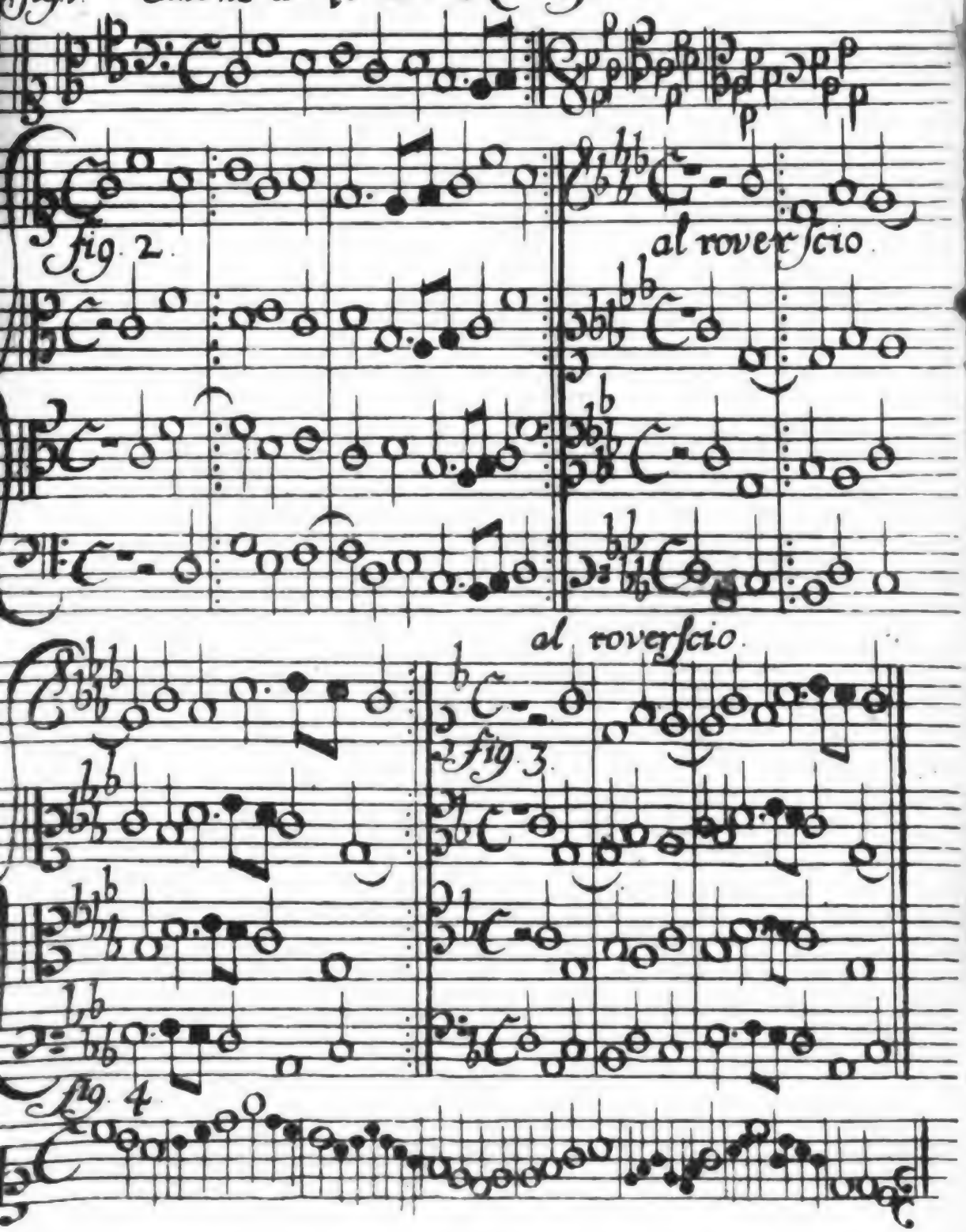

Digitized by Google

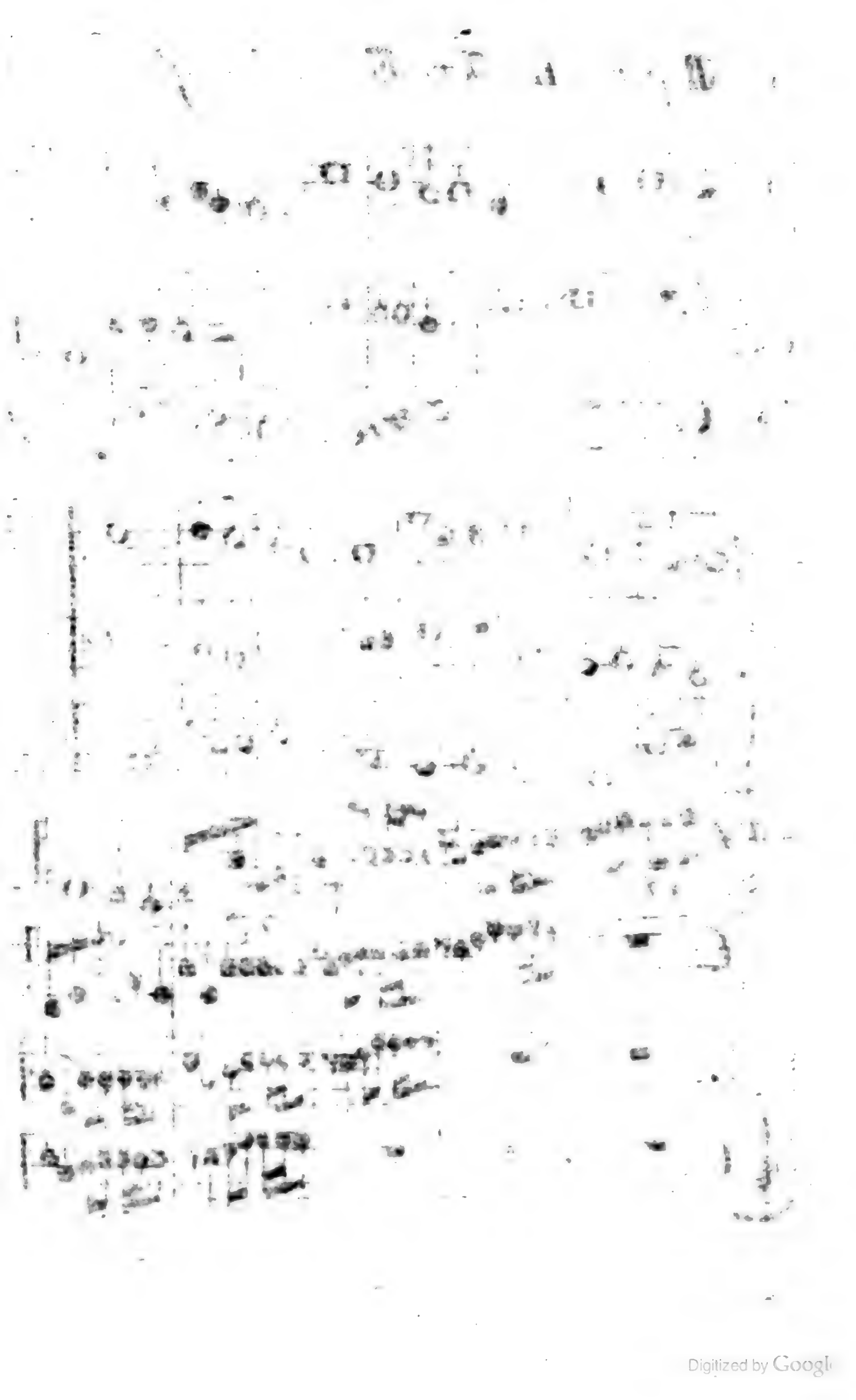

Digitized by Google

fig. 1.

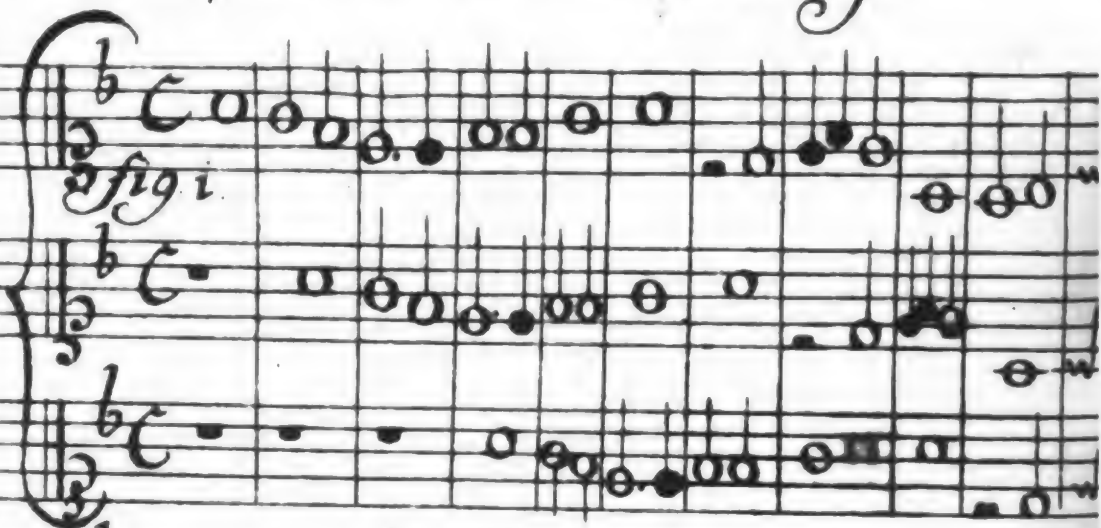

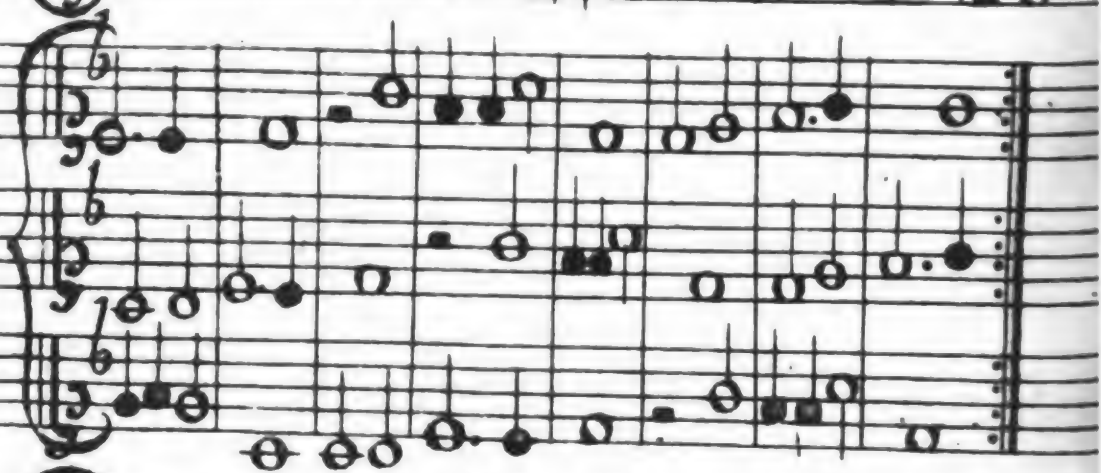

fig. 2.

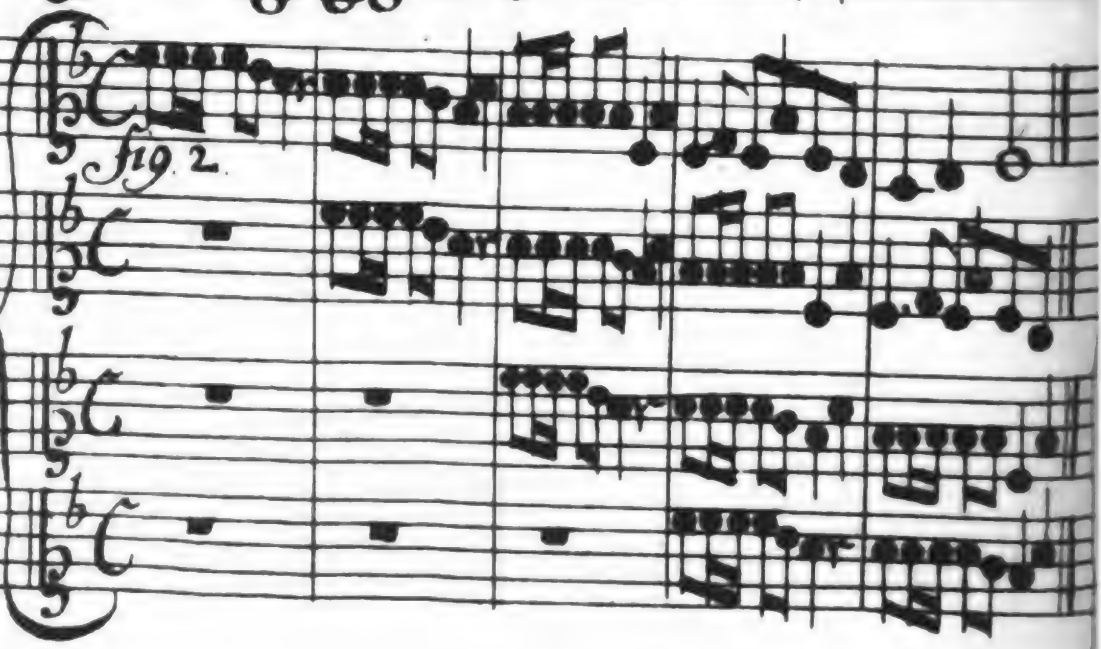

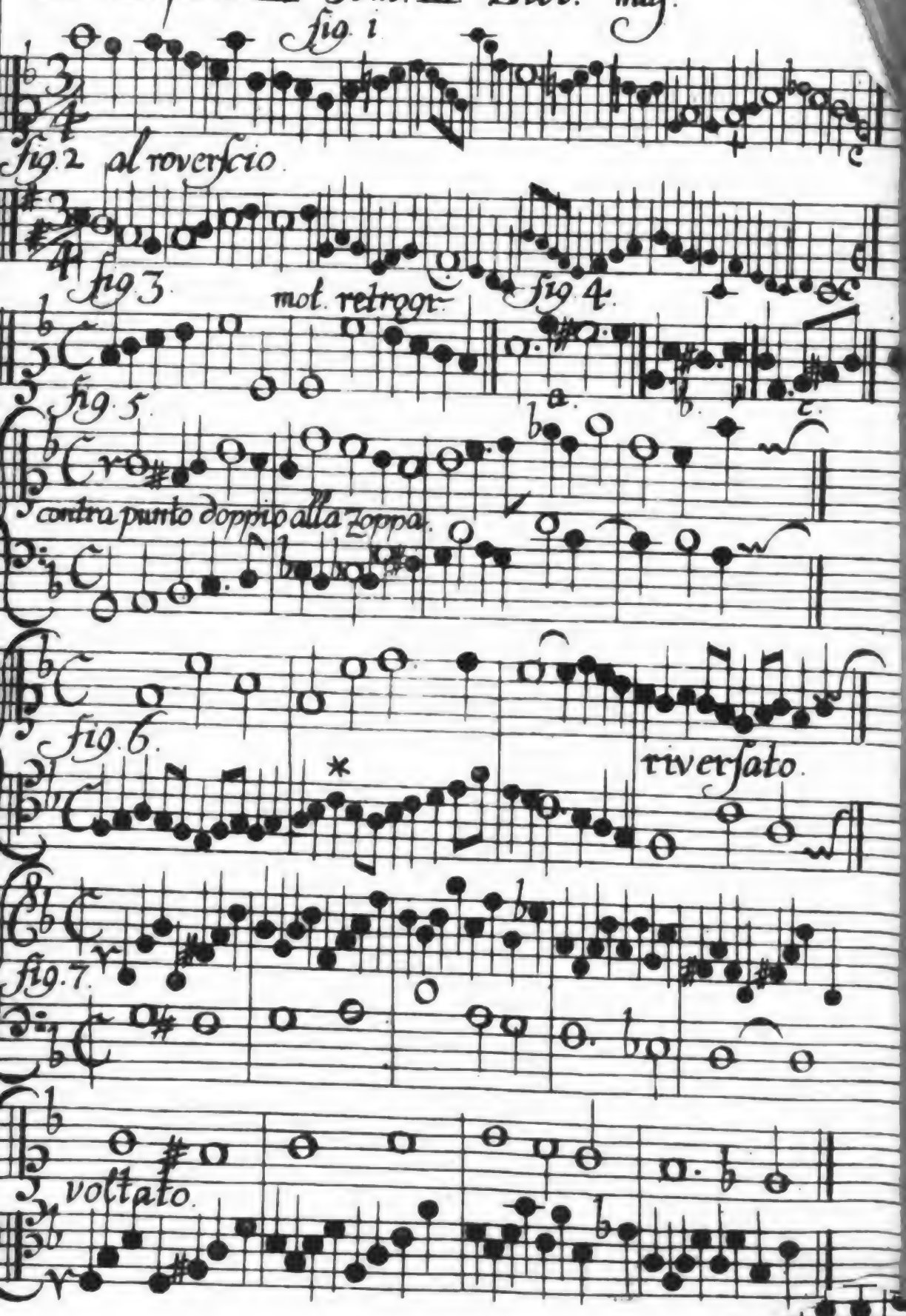
fig. 1
fig. 2 al roverscio.
fig. 3
mot. retrogr.
fig. 4.
fig. 5.
contra punto doppio alla zoppa.
fig. 6.
riversato.
fig. 7.
voltato.

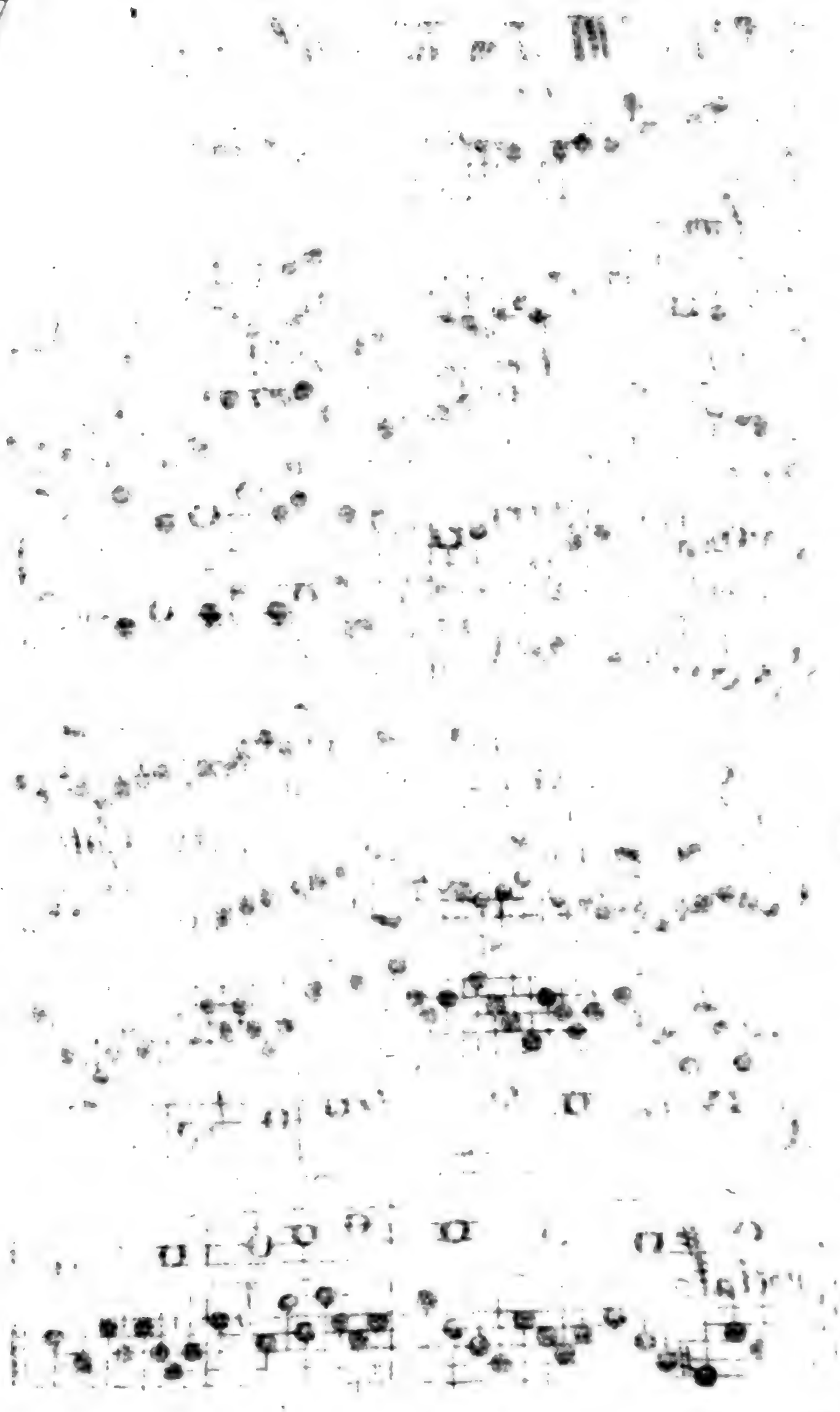

Digitized by Google

Digitized by Google

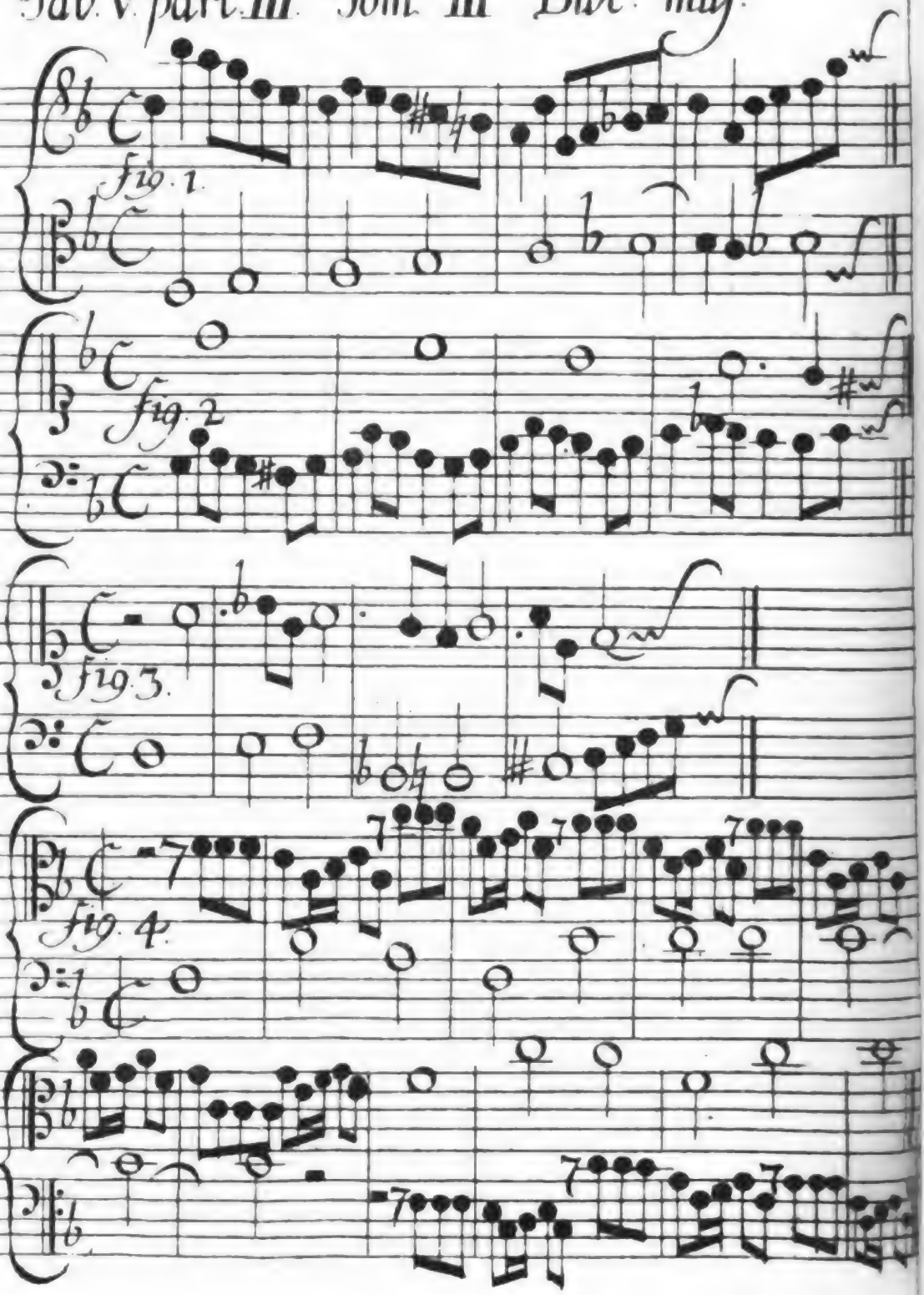
fig. 1.
fig. 2.
fig. 3.
fig. 4.

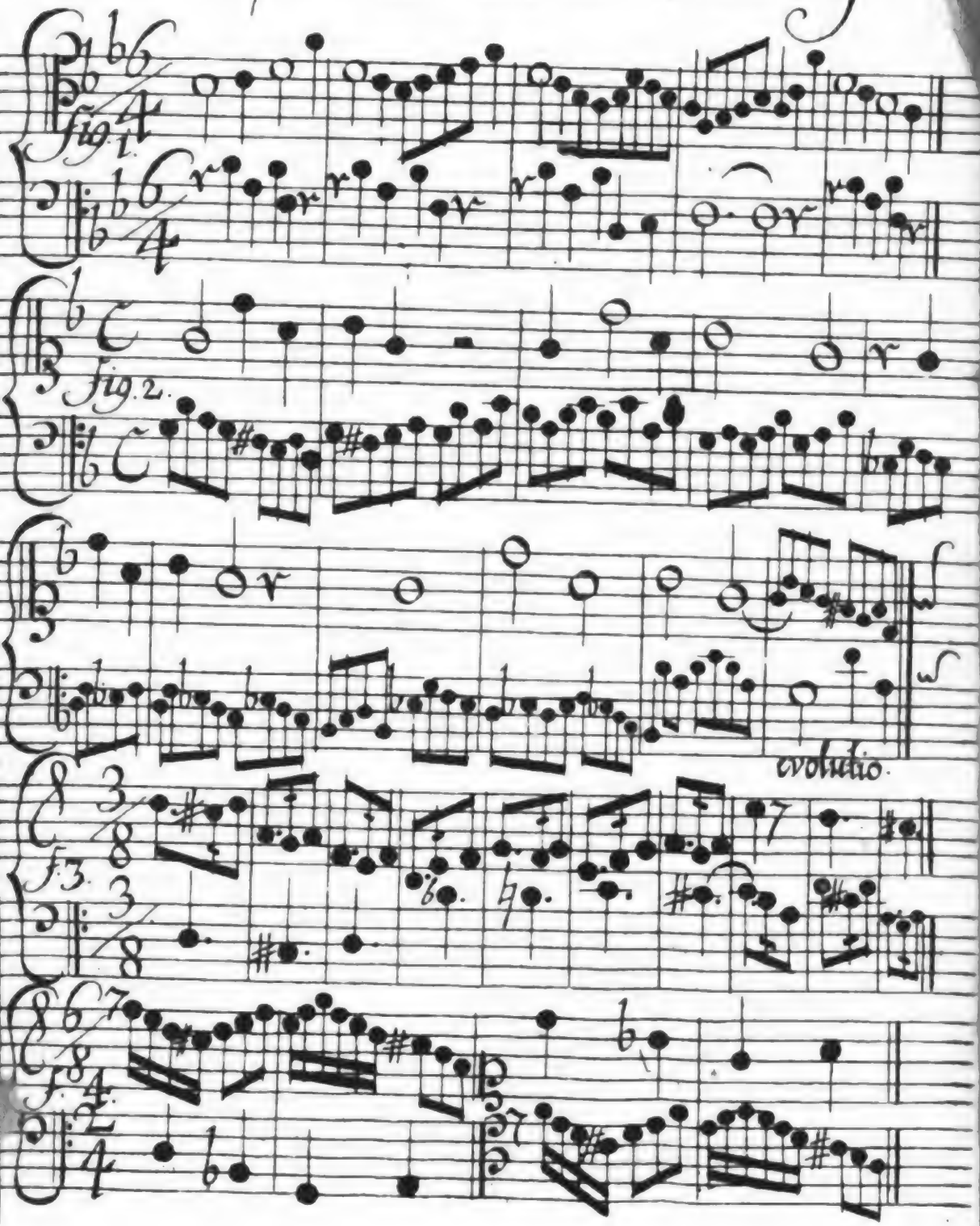
fig. 1.
fig. 2.
evolutio.
f. 3.
f. 4.

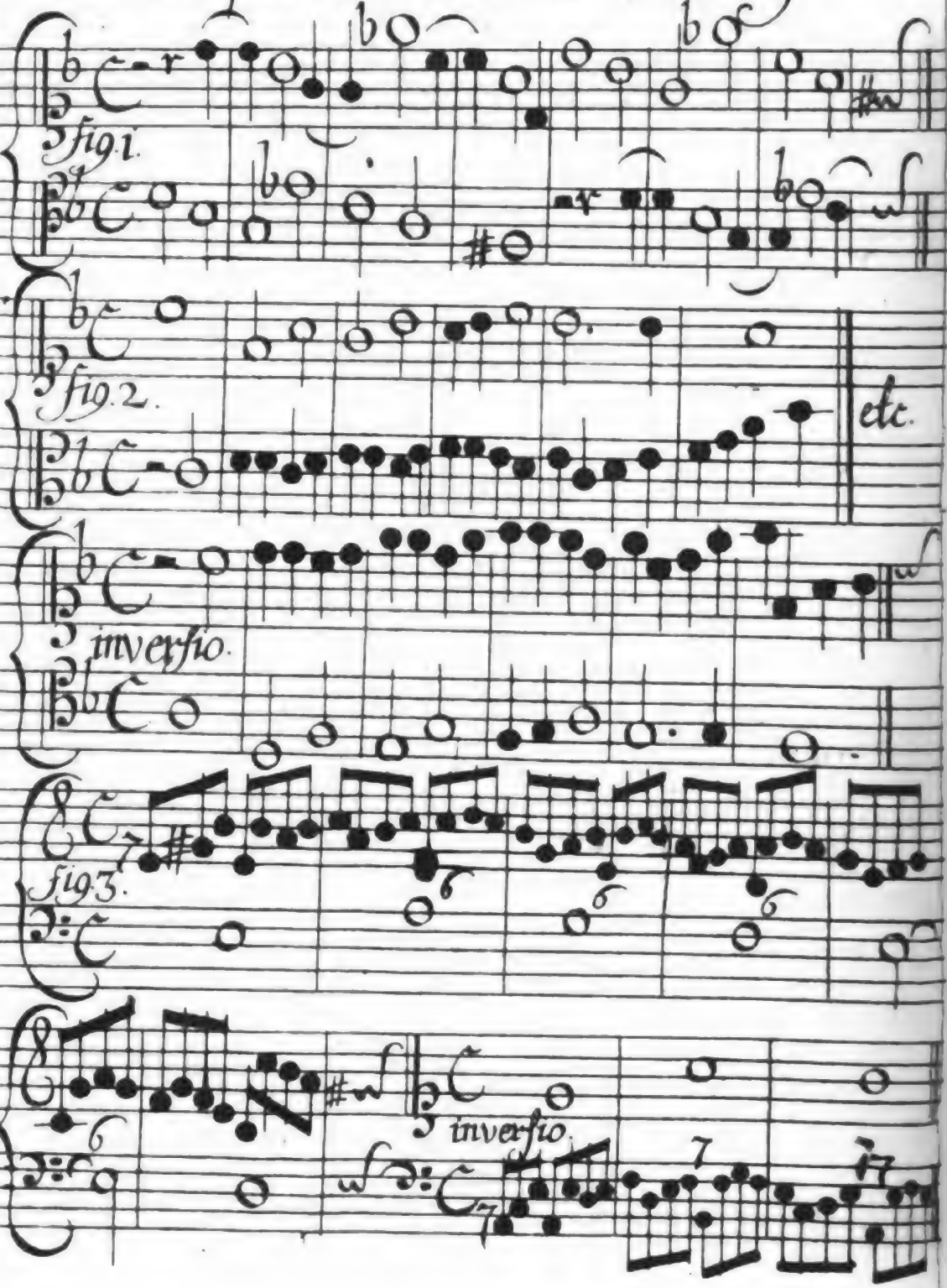
fig. 1.
fig. 2.
etc.
inverſio.
fig. 3.
inverſio.

Tab. VIII. part. III. Tom. III. Bibl. muſ.

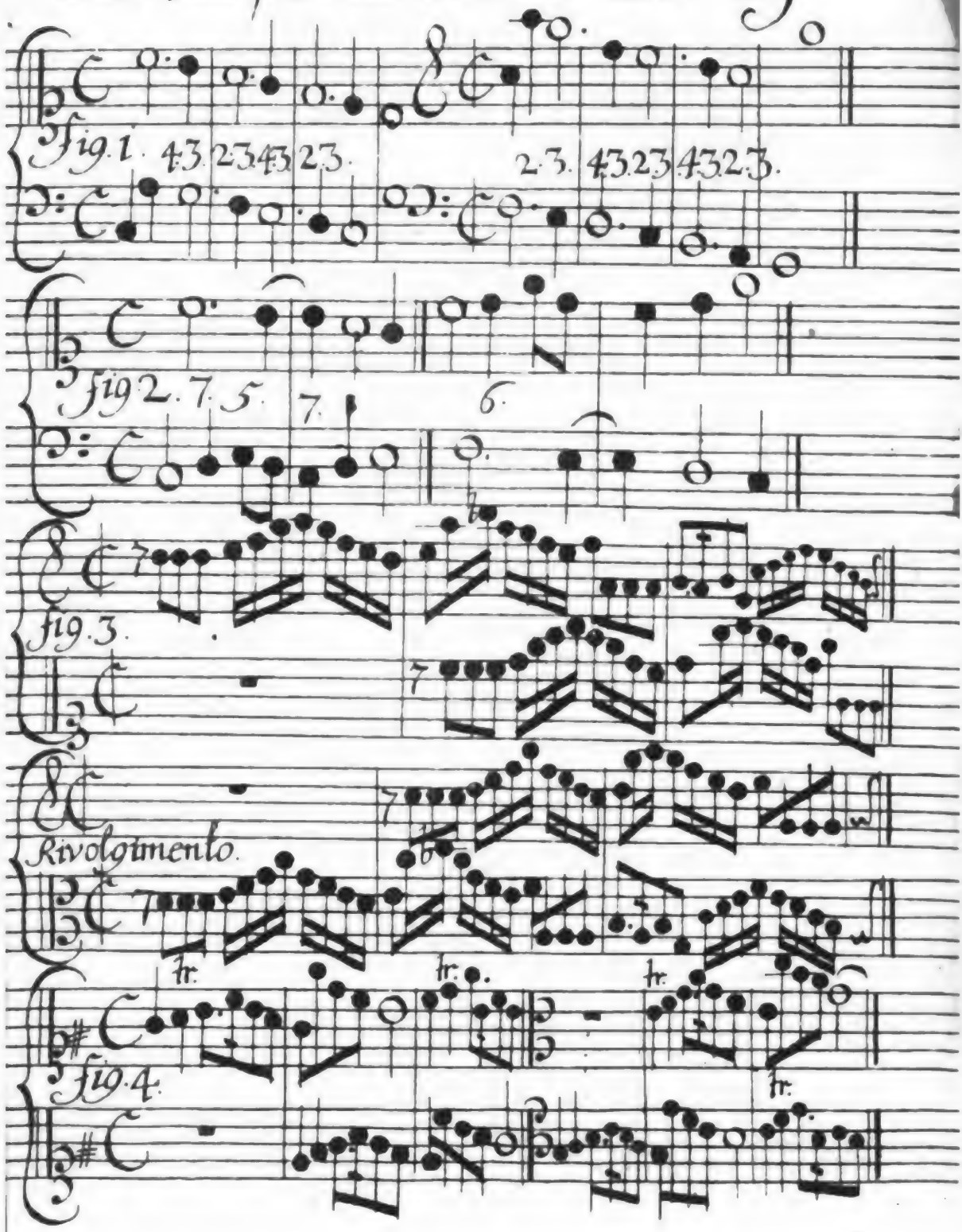

Digitized by Google

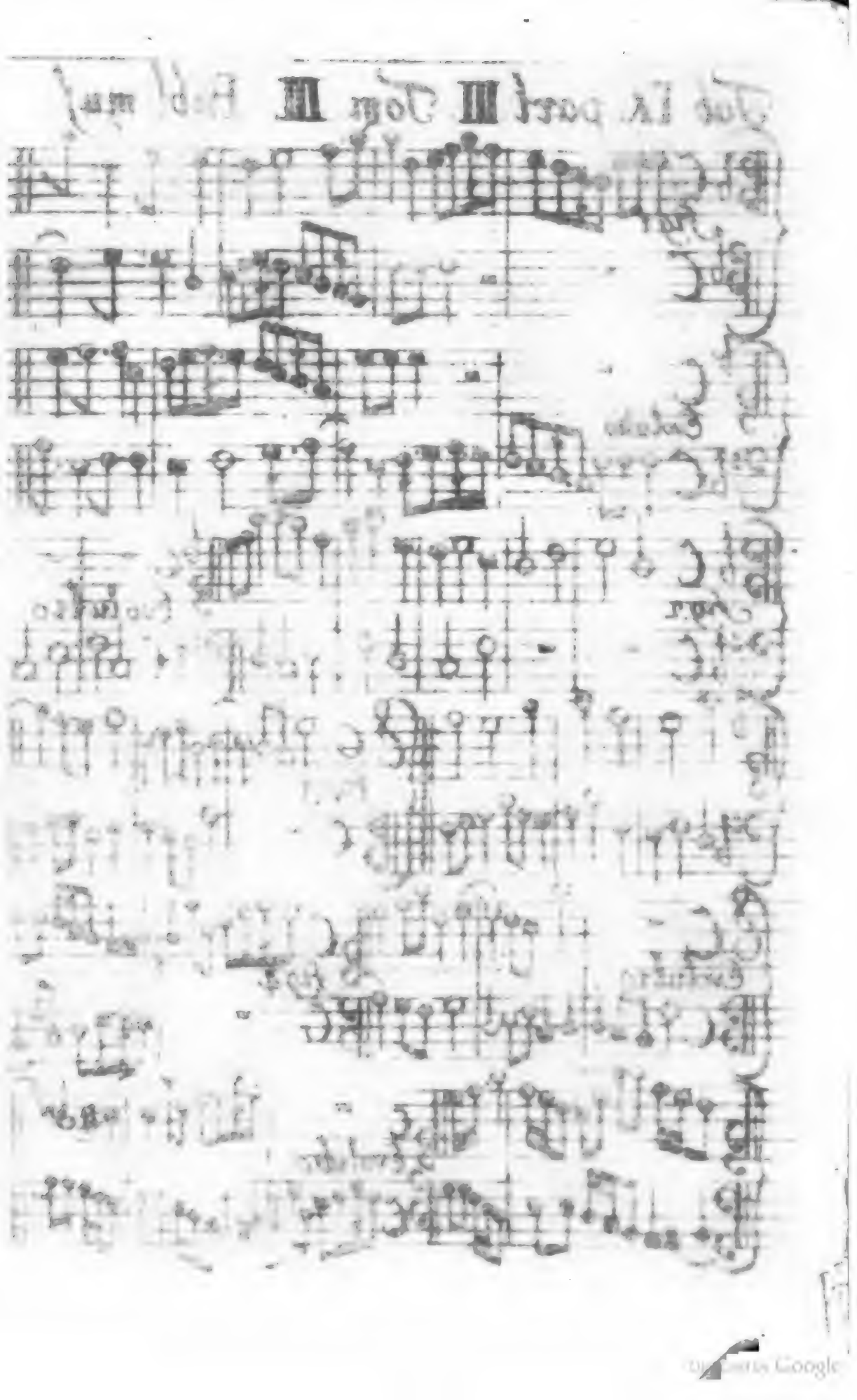

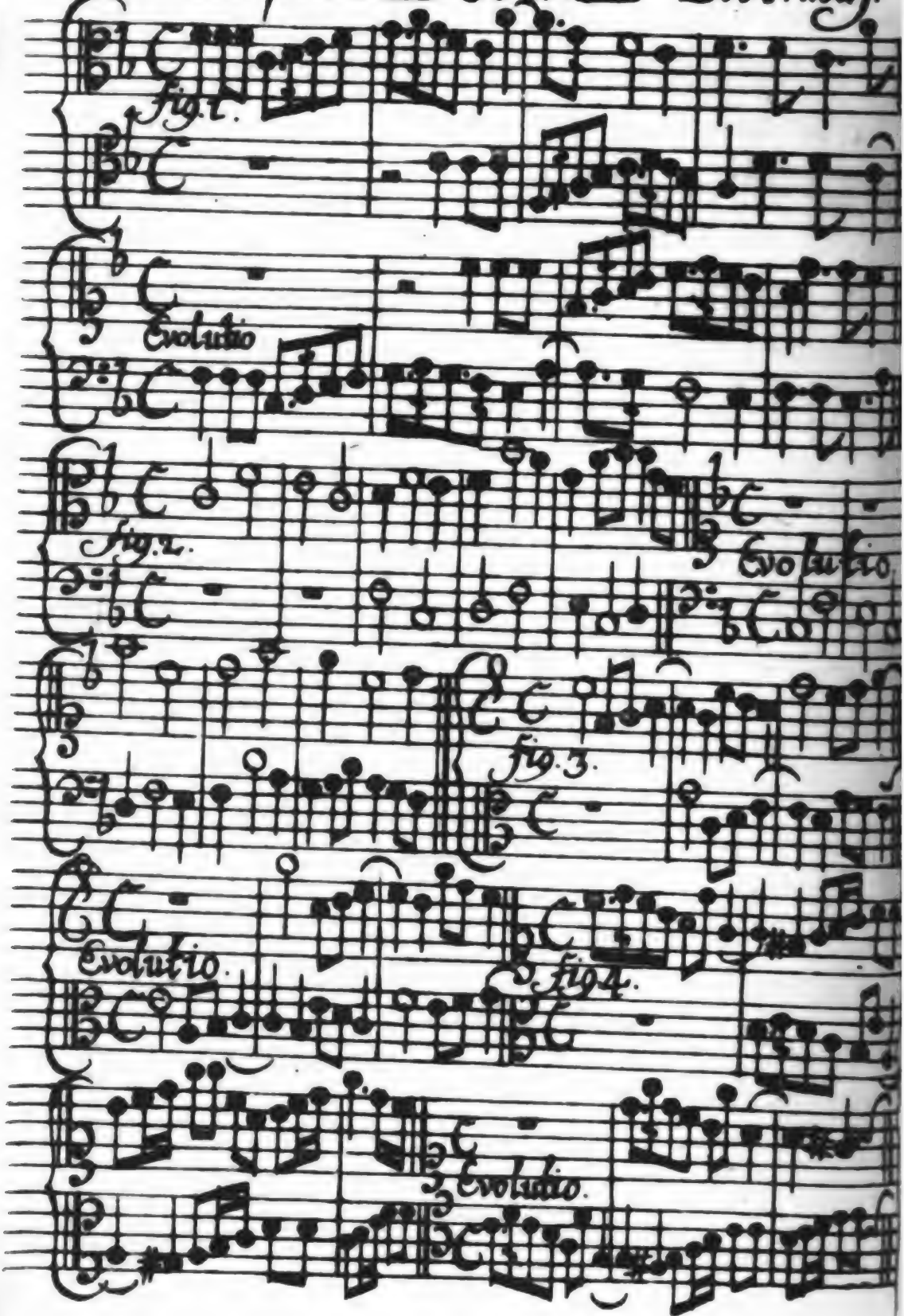

Digitized by Google

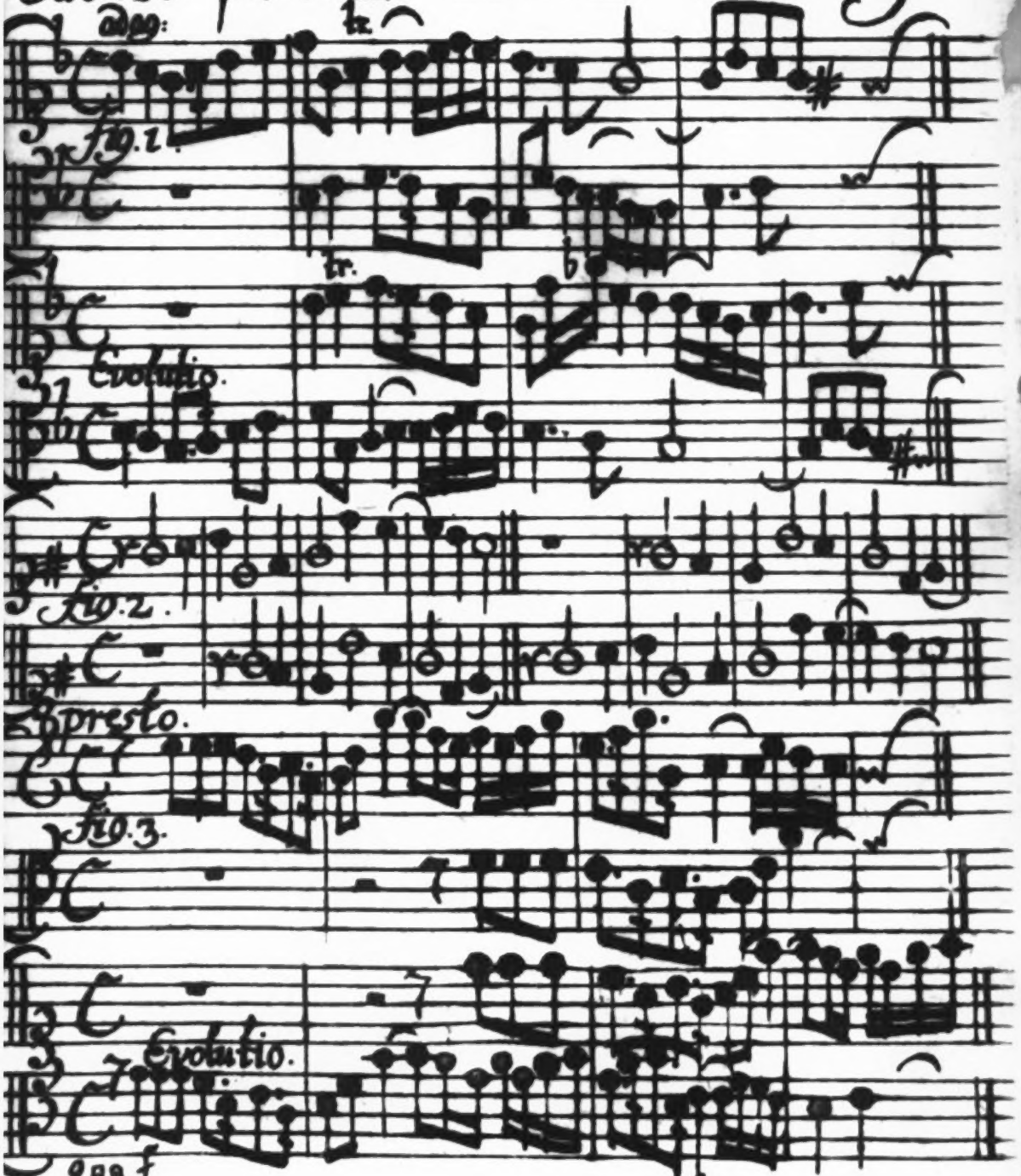

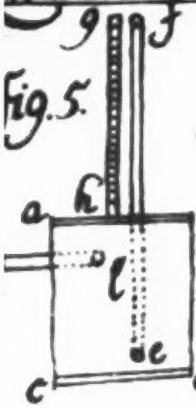

Digitized by Google

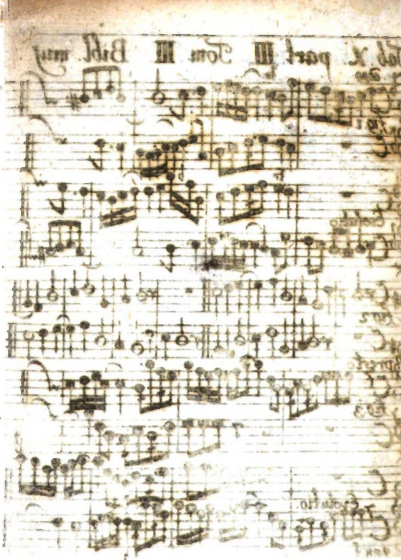

Bayerische
Staatsbibliothek
MÜNCHEN

Digitized by Google

Digitized by Google

Digitized by Google